

普通股股票代號：1104

# 環球水泥股份有限公司

## 九十五年年度年報



本年報查詢網址：公開資訊觀測站 <http://mops.tse.com.tw/>

證期局指定之資訊申報網址：同上

本公司年報相關資料查詢網址：同上

UNIVERSAL CEMENT CORPORATION  
ANNUAL REPORT 2006  
FOR THE YEAR ENDED DEC 31, 2006  
刊印日期：96年5月10日

# 環球水泥股份有限公司

## 公司發言人、代理發言人姓名、職稱、聯絡電話及電子郵件信箱

發 言 人：李國棟  
職 稱：總經理  
電 話：(02)2507-7801  
電子郵件信箱：<http://www.ucctw.com>  
代理發言人：侯吾義  
職 稱：副總經理  
電 話：(02)2507-7801  
電子郵件信箱：<http://www.ucctw.com>

## 總公司、分公司、工廠之地址及電話

請參閱第 167 頁

## 股票過戶機構之名稱、地址、網址及電話

名稱：統一綜合證券股份有限公司股務代理部  
地址：台北市松山區東興路 8 號地下 1 樓  
網址：<http://www.pscnet.com.tw>  
電話：(02)2746-3797

## 最近年度財務報告簽證會計師姓名、事務所名稱、地址、網址及電話

簽證會計師：陳美姿會計師、蕭金木會計師  
事務所名稱：資誠會計師事務所  
地 址：台北市基隆路一段 333 號 27 樓(台北世貿中心國際貿易大樓)  
網 址：<http://www.pwcglobal.com.tw>  
電 話：(02)2729-6666

海外有價證券掛牌買賣之交易場所名稱及查詢該海外有價證券資訊之方式：無。

本公司網址：<http://www.ucctw.com>

# 目 錄

壹、致股東報告書.....	1
貳、公司簡介.....	11
參、公司治理報告	
一、組織系統.....	14
二、董事、監察人、總經理、副總經理、協理、各部門及分支 機構主管資料.....	15
三、公司治理運作情形.....	25
四、會計師公費資訊.....	31
五、更換會計師資訊.....	31
六、董事長、總經理、負責財務或會計事務之經理人，最近一 年內曾任職於簽證會計師所屬事務所或其關係企業之相關 資訊.....	31
七、董事、監察人、經理人及持股比例超過百分之十之股東股 權移轉及股權質押變動情形.....	31
八、持股比例占前十大股東間互為關係人關係之資訊.....	32
九、公司、公司之董事、監察人、經理人及公司直接或間接控制 之事業對同一轉投資事業之持股數及綜合持股比例.....	33
肆、募資情形	
一、資本及股份	
(1)股本來源.....	34
(2)股東結構.....	35
(3)股權分散情形.....	35
(4)主要股東名單.....	36
(5)最近二年度每股市價、淨值、盈餘、股利及相關資料.....	36
(6)股利政策及執行狀況.....	37
(7)本次股東會擬議之無償配股對公司營業績效及每股盈 餘之影響.....	37
(8)員工分紅及董事、監察人酬勞相關資訊.....	37
(9)公司買回本公司股份情形.....	38
二、公司債、特別股、海外存託憑證、員工認股權憑證及 併購或受讓其他公司股份發行新股之辦理情形.....	38
三、資金運用計畫執行情形.....	38

## 伍、營運概況

一、業務內容.....	39
二、市場及產銷概況.....	41
三、從業員工最近二年度及截至年報刊印日止從業員工人數 、平均服務年資、平均年齡及學歷分布比率.....	48
四、環保支出資訊.....	48
五、勞資關係.....	48
六、重要契約.....	49

## 陸、財務概況

一、最近五年度簡明資產負債表及損益表.....	51
二、最近五年度財務分析.....	53
三、最近年度財務報告之監察人審查報告.....	55
四、最近年度財務報表.....	56
五、最近年度合併財務報表.....	106
六、公司及其關係企業財務週轉困難資訊.....	148

## 柒、財務狀況及經營結果之檢討分析與風險事項

一、財務狀況之檢討與分析.....	149
二、經營結果之檢討與分析.....	150
三、現金流量之檢討與分析.....	151
四、最近年度重大資本支出對財務業務之影響.....	151
五、最近年度轉投資政策、其獲利或虧損主要原因與改善計 劃及未來一年投資計劃.....	152
六、風險事項.....	153
七、其他重要事項.....	155

## 捌、特別記載事項

一、關係企業相關資料.....	156
二、最近年度及截至年報刊印日止，私募有價證券辦理情形.....	166
三、最近年度及截至年報刊印日止子公司持有或處分本公司 股票情形.....	166
四、其他必要補充說明事項.....	166
五、對股東權益或證券價格有重大影響之事項.....	166

# 壹、致股東報告書

## 一、董事長致詞

各位敬愛的股東女士先生

九十五年的國內經濟景氣，雖原物料上漲已趨緩和，但最能提供穩定力道的內需市場並無預期強勁，民間消費低迷，投資不振，幸賴外銷出口維持一定比率的成長，在這「外熱內冷」的情況下，整體經濟成長仍然遲緩，主計處發佈的國內經濟成長率由九十四年度的4.1%，小幅上升至4.6%。

政府公共建設受制於立法預算的膠著而陷於停頓；民間建築及營造業亦在整體環境影響下轉趨疲軟。本公司三種建材產品，均屬內銷，在低迷的市場上，雖達預算目標，但均較上年度同期衰退。

### (一)九十五年度營運

- 1.水泥銷售：46萬2千噸（如含自用為57萬1千噸），較上年度-7.09%。
- 2.混凝土銷售：70萬3千立方公尺，較上年度-0.11%。
- 3.石膏板銷售：1千3百29萬平方公尺，較上年度-10.62%。
- 4.營業收入：31億9千4百萬元，較上年度-1.97%。
- 5.稅前利益：6億7千3百萬元，較上年度+5.42%。

—水泥銷售衰退，是國內需求市場並未改善，全省需求量1,442萬噸，較上年度-1.8%，且「北熱南冷」，中南部公共建設及民間建築逐季衰退。

—混凝土銷售小幅衰退，雖公共建設景氣欠佳，但賴南部科學園區電子工廠及部分民間建築來支撐。

—石膏板銷售衰退，因新建高層樓房及公共建設減少，需求量平緩，且進口板又不斷削價競爭之故。

—稅前利益增加，係因營業外收入增加之故（持有中信金股票依金融資產評價法之評價收入，與亞太固網公司等投資之減損計算，尚為正數）。

## (二)大陸及越南投資

- 1.本公司轉投資美金 6 千 3 百餘萬元，於廣東省惠州市龍門縣設立年產 120 萬噸水泥廠，九十五年正式開始營運。因該期間新設旋窯甚多，市場需求無法一時吸納，故售價趨跌，而致生虧損。本（九十六）年度已逐漸改善，市場需求仍然成長，如價格穩定回升，將可損益兩平。
- 2.該龍門水泥廠擴建，業經九十六年四月董事會通過，將即著手進行，第二條生產線年產 180 萬噸水泥，估計再投入美金 7 千萬元，擬先建水泥磨部分，工期一年，明年第四季將可完成。
- 3.本公司在大陸之混凝土廠投資，本（九十六）年度仍繼續增加：
  - 惠州市，惠城區小金口廠，將擴建第二套設備，明（九十七）年第一季完成。
  - 惠州市，惠陽區及惠東縣，將各新建一套設備，董事會已通過，正覓地規劃中。
  - 寧波市，寧波環球建材公司之江北廠已建廠完成，本（九十六）年已開始營運。
  - 浙江省奉化市已覓妥土地，本（九十六）年下半年將可開始建廠，一年內完成。
- 4.本公司以惠州市、寧波市兩地，做為本公司大陸事業拓展的兩大主軸中心（水泥及混凝土廠）均加速建設中。
- 5.本公司停產之大湖石膏板廠，遷建胡志明市與越南廠商合組聯營公司，於上（九十五）年十二月完成，並順利投產運轉，年產 800 萬平方公尺石膏板。本公司出售設備，以所得資金之部分，轉投資占 19.5% 股權，預計本年即可開始獲利，本公司並擬此做為石膏板業務拓展的據點。

## (三)研究發展

- 1.本公司混凝土部門，積極投入研究羧酸系列試驗，並與藥劑配合，已能生產供應較高坍度、高流動、好施工，且不增成本的優質混凝土。
- 2.本公司石膏板產品
  - 取得三項內政部建築研究所頒發之隔音高性能綠建材標章；
  - 取得二項內政部建築研究所頒發之健康綠建材標章；
  - 取得二項經濟部智慧財產局提高分間隔音性能的專利；

—通過美國 UL，防火天花板 1 小時及 2 小時防火試驗，為類似構造 UL 通過的第一家廠商。

- 3.本公司阿蓮水泥廠，仍配合政府減廢政策，除有入窯焚燒廢二氧化矽、廢鑄砂、廢噴砂的技術外，更增加焚燒氟化鈣污泥及廢石膏的技術，此對減少環境污染及降低成本均有貢獻。

#### (四)九十六年度展望

本(九十六)年度，國際油價、原物料及航運費仍居高不下，全世界經濟景氣除新興國家外，大都謹慎看待。主計處估計國內經濟成長率仍在 4% 左右，但因內需市場仍然看淡，本公司在此環境下，仍予保守預估：

- 1.水泥銷售：59 萬噸(含自用)，比上年度+3%。
- 2.混凝土銷售：66 萬 5 千立方公尺，比上年度-5%。
- 3.石膏板銷售：1 千 3 百萬平方公尺，比上年度-2%。

本公司仍將秉持一貫的勤儉、誠信、穩健、踏實的經營理念，在台灣及大陸兩地謀求發展與利益；並視環境及契機，努力在越南找尋另一市場機會，希望各位股東能繼續支持、鼓勵與鞭策。

董事長

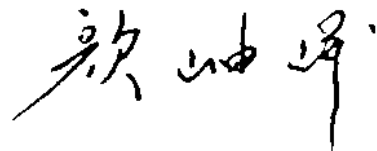

總經理



## 二、九十五年度營業結果

### (一) 生產

#### (1) 水泥

本公司 95 年度生產水泥 551,300 公噸（阿蓮水泥廠），全年生產量與 94 年度比較計減少 46,600 公噸，減少率為 7.79%。

#### (2) 預拌混凝土

本公司 95 年度生產預拌混凝土 703,646 立方公尺，與 94 年度比較計減少 809 立方公尺，減少率為 0.11%。

#### (3) 石膏板

本公司 95 年度生產石膏板 13,155,290 平方公尺（海湖石膏板廠），全年總生產量與 94 年度比較計減少 2,040,128 平方公尺，減少率為 13.43%。

### (二) 銷售

#### (1) 水泥

本公司 95 年度銷售水泥共 571,361 公噸（含自用 109,226 公噸），其中自產 549,795 公噸，外購水泥 21,566 公噸；總銷售量與 94 年度比較計減少 43,620 公噸，減少率為 7.09%。

#### (2) 預拌混凝土

本公司 95 年度銷售預拌混凝土 703,646 立方公尺，與 94 年度比較減少 809 立方公尺，減少率為 0.11%。

#### (3) 石膏板

本公司 95 年度銷售石膏板 13,298,307 平方公尺，與 94 年度比較減少 1,579,633 平方公尺，減少率為 10.62%。

### (三) 營業額

本公司 95 年度營業收入淨額為新台幣 3,194,002 千元，與 94 年度比較計減少 64,261 千元，減少率為 1.97%。

### (四) 盈餘

本公司 95 年度稅後盈餘為新台幣 634,927 千元，每股稅後盈餘為新台幣 1.25 元。



## (五) 研究發展

- (1) 本公司混凝土部門，積極投入研究羧酸系列試驗，並與藥劑配合，已能生產供應較高坍度、高流動、好施工，且不增成本的優質混凝土。
- (2) 本公司石膏板產品
  - 取得三項內政部建築研究所頒發之隔音高性能綠建材標章；
  - 取得二項內政部建築研究所頒發之健康綠建材標章；
  - 取得二項經濟部智慧財產局提高分間隔音性能的專利；
  - 通過美國 UL，防火天花板 1 小時及 2 小時防火試驗，為類似構造 UL 通過的第一家廠商。
- (3) 本公司阿蓮水泥廠，仍配合政府減廢政策，除有入窯焚燒廢二氧化矽、廢鑄砂、廢噴砂的技術外，更增加焚燒氟化鈣污泥及廢石膏的技術，此對減少環境污染及降低成本均有貢獻。

# Universal Cement Corporation

## Business Operation Report

### General information for 2006

#### 1. Production

##### (1)Cement

Total volume of cement production in 2006 was 551,300 M/T( Alien Plant ), decreased by 7.79% or 46,600 M/T as compared with that of 2005.

##### (2)Ready-mixed concrete

Total volume of ready-mixed concrete production in 2006 was 703,646M<sup>3</sup>, decreased by 0.11% or 809 M<sup>3</sup> as compared with that of 2005.

##### (3)Gypsum board

Total volume of gypsum board production in 2006 as 13,155,290 M<sup>2</sup> ( Haifu Gypsum Board Plant ) , decreased by 13.43% or 2,040,128 M<sup>2</sup> as compared with that of 2005.

#### 2. Sales

##### (1)Cement

Total sales volume of cement in 2006 was 571,361 M/T(including self used 109,226 M/T), self produced was 549,795 M/T of which, 21,566 M/T purchased from others; total sales volume decreased by 7.09% or 43,620 M/T as compared with that of 2005.

##### (2)Ready-mixed concrete

Total sales volume of ready-mixed concrete in 2006 was 703,646 M<sup>3</sup>, decreased by 0.11% or 809 M<sup>3</sup> as compared with that of 2005.

##### (3)Total sales volume of gypsum board in 2006 as 13,298,307 M<sup>2</sup>, decreased by 10.62% or 1,579,633 M<sup>2</sup> as compared with that of 2005.

#### 3. Sales revenue

Net sales revenue of 2006 was NT3,194,002 thousands, decreased by 1.97% or 64,261 thousands as compared with that of 2005.

#### 4. Profit

Net income after tax of 2006 was NT 634,927 thousands, earnings per share was NT1.25.

## Universal Cement Corporation Business Operation Report

### 5. Research and Development

- (1) Our ready mixed concrete division aggressively study SCS series tests, and cooperate with additives, able to produce superior ready mixed concrete with high slump constant、high floating、easy to construct and without cost raise.
- (2) Our Gypsum Board Products
  - Obtained three High Performance Green Building Material Approval of Construction Authority of the Ministry of Interior ;
  - Obtained two Healthy Green Building Material Approval of Construction Authority of the Ministry of Interior ;
  - Obtained two patents of partition sound isolation improvement of the Bureau of Intellectual Property.
  - Passed American UL, Fireproof Ceiling Board one hour and two hours Fire tests, the first manufacturer that passed similar structure of UL tests.
- (3) Our Alien Cement Plant, still cooperate with the Waste-Reducing Policy of government, continue develop the burning skill of silica、cast-iron scrap and waste scrap in kiln, which is quite helpful to reduce either environmental pollution or production cost.

### 三、九十六年度營業計畫概要

#### (一)經營方針及預期銷售量

- 1.生產水泥 55 萬公噸、銷售水泥 59 萬公噸。
- 2.生產及銷售預拌混凝土 66.5 萬立方公尺。
- 3.生產及銷售石膏板 1,300 萬平方公尺。

#### (二)主要之產銷政策

- 1.力求營業利益損益兩平。
- 2.評估阿蓮廠外購熟料生產之可行性。
- 3.大陸
  - 惠州環球水泥，降低虧損，力求損益兩平。
  - 惠州環球水泥，進行第二期擴建初步設計及水泥磨部分先行開工建設。
  - 惠州環球混凝土，擴大獲利。
  - 惠州環球混凝土，第二、三廠順利覓地投資建廠，規劃第四、五廠。
- 4.越南合資石膏板廠
  - 生產技術順利教育、移轉完成。

### 四、未來公司發展策略

#### (一)國內

- 1.續精耕本業，開源節流，提升營業利益。
- 2.評估進行閒置資產開發利用，增進營運效益。

#### (二)國外

- 1.中國大陸
  - (1)以浙江寧波與廣東惠州為兩個發展軸心。
  - (2)寧波以預拌混凝土事業為重心，持續尋覓適當地點投資建廠，進行水平分工，形成有利的經濟規模。本(96)年度，合計年供應量可達 200 萬立方米。
  - (3)惠州以水泥事業為重心，另以預拌混凝土(預計五廠)、運輸公司及惠州港中轉站，作垂直整合之配套發展，至 97 年預計水泥年總產量可達 300 萬噸，混凝土供應量達 100 萬立方米。

## 2.越南

- (1)與越南最大之石膏板銷售通路商合力開發經營越南石膏板市場。
- (2)積極檢討評估至北越投資設立石膏板廠。
- (3)藉越南地利與東協成員國優勢，持續擴展生產規模，拓展東南亞石膏板市場。

# 五、受到外部競爭環境、法規環境及總體經營環境之影響

## (一)外部競爭環境影響

### 1.水泥

- (1)南部地區幾無重大公共工程進行，水泥需求持續低迷景氣看淡。
- (2)全球原油價格屢創新高，間接帶動煤炭、電力價格上漲，水泥生產成本因此居高不下，是否能完全反應於售價，深深影響水泥事業獲利。

### 2.混凝土

- (1)南部地區景氣看淡需求量下降，部分地區同業削價競爭激烈。
- (2)砂石供給的不確定性，致成本不斷攀升，但市場因需求萎縮不能全部反應成本，影響營運至鉅。

### 3.石膏板

整體需求平緩，但進口板不斷削價競爭，破壞市場秩序。

## (二)法規環境影響

### 1.水泥

行政院公平交易委員會屢以水泥業者藉各種方式聯合調漲水泥價格進行調查，並於去(94)年底判定所有水泥業者違反公平交易法第 14 條第 12 項規定，目前本公司委託律師提行政院訴訟中。此將影響水泥業者為反應成本，調漲水泥售價的正常商業機制。

### 2.混凝土

政府砂石政策不明及大陸禁止砂石出口，易造成砂石的盜採，囤積及價格哄抬，不利公共工程及建築行業。

### 3.石膏板

各縣市政府對於建築法規中防火建材使用執行力度不一，不利石膏板銷售。

### (三) 總體經營環境影響

綜合以上，本公司三項產品今年皆受原、燃、物料價格上漲影響，又全球央行皆朝升息方向調整，台灣央行也逐步調高基本放款利率，這些因素也都不利企業的經營。生產成本欲小不易，產品市場需求不振，可能都不利售價調整。為因應目前的經營環境，本公司將以節約管制營業費用，提高生產效能降低營運成本，藉以達成預定目標。

## 貳、公司概況

### 一、公司簡介

四十八年	九月	由吳三連、侯雨利、吳修齊、吳尊賢諸氏發起籌組。
四十九年	三月	公司成立，實收資本額新台幣 1 億元。
五十二年	二月	大湖水泥廠建廠完成，年產能 20 萬噸，廠址 20 甲。
五十四年	二月	大湖水泥廠增設第二套設備，年產能 30 萬噸。
六十年	二月	獲准股票上市。
六十三年	元月	覓定阿蓮鄉建立阿蓮水泥廠，廠址 23 甲。
六十五年	五月	阿蓮水泥廠建廠完成，年產能 80 萬噸。
七十二年	五月	阿蓮水泥廠為減低能源消耗，將燃油設備改成燃煤。
七十四年	六月	大湖水泥廠兩套設備改為一套最新懸浮式生產系統，年產能並提升為 70 萬噸。
七十七年	九月	大湖預拌混凝土場建廠完成(設備產能每小時 120 立方公尺)。
七十九年	十二月	阿蓮水泥廠預熱機設備由半 N.S.P.系統改為 R.S.P.系統。
八十年	一月	大湖石膏板廠建廠完成，年產能 750 萬平方米(後增加設備，年產能 900 萬平方米)。
八十一年	五月	大湖預拌混凝土場擴充第二套設備完成(設備產能每小時 180 立方公尺)。
八十二年	一月	開始規劃興建海湖石膏板廠。
八十三年	十月	楠梓預拌混凝土場建廠完成。(設備產能每小時 270 立方公尺)
八十四年	三月	海湖石膏板廠建廠完成，年產能 2000 萬平方米。
八十四年	四月	林鳳營預拌混凝土場建廠完成。(設備產能每小時 180 立方公尺)。
八十四年	九月	大湖石膏板廠及大湖水泥廠，經經濟部商檢局認證通過，獲頒 ISO 9002 證書。
八十四年	十月	阿蓮水泥廠，經經濟部商檢局認證通過，獲頒 ISO 9002 證書。
八十五年	二月	董事監察人聯席會通過，原則准予對越南投資設立年產 150 萬公噸水泥廠，並提四月股東常會通過。

八十五年	四月	海湖石膏板廠，經經濟部商檢局認證通過，獲頒 ISO 9002 證書。
八十五年	六月	越南投資設立水泥廠案獲越南總理府計劃暨投資部 (MPI)核准並頒發投資執照。
八十五年	八月	子公司之環泥投資公司投資菲律賓北宜羅科礦業公司。
八十五年	八月	實收資本額為 40 億 5 百 57 萬元。
八十五年	十月	越南廣寧環球水泥聯營公司正式成立。
八十六年	九月	實收資本額為 42 億 4 仟 5 百 90 萬元。
八十六年	十二月	經濟部公告自八十七年一月起西部礦區禁採。
八十七年	五月	大湖水泥廠停產。
八十七年	七月	員工優惠退休離職辦法實施。
八十八年	四月	大湖、林鳳營及楠梓等三個預拌混凝土場獲頒 ISO 9002 證書。
八十八年	十月	承租永康預拌混凝土場。
八十九年	一月	菲律賓北宜羅科省巴杜市葛布村興建碼頭。
八十九年	五月	粘土用地委託辦理變更地目為工商綜合區。
九十年	三月	放棄對越南廣寧省投資設立水泥廠。
九十年	四月	實施庫藏股制度辦理減資，實收資本額為 39 億 3 仟 3 百萬元。
九十年	六月	大湖石膏板廠暫停生產。
九十年	七月	海湖石膏板廠獲美國 UL 認證。
九十一年	二月	實施第二次庫藏股制度辦理減資，實收資本額為 35 億 8 仟萬元。
九十一年	三月	於寧波北侖地區投資設立寧波應氏環球建材公司預拌混凝土廠。
九十一年	九月	海湖石膏板廠獲得政府綠色環保標章認證。
九十一年	十一月	利用大湖水泥廠閒置研磨設備作價投資，移設大陸廣東省德慶縣合資設立水泥研磨廠。
九十一年	十二月	實施庫藏股制度辦理減資，實收資本額為 34 億 6 仟 9 百萬元。
九十二年	三月	董事會通過於大陸廣東省惠州市龍門縣平陵鎮投資設立年產一百萬噸水泥廠。
九十二年	七月	與龍門縣政府簽訂水泥廠投資協議書。



九十二年	九月	實收資本額為 37 億 1 仟 1 百 83 萬元。
九十三年	二月	於浙江奉化地區投資設立奉化環球建築材料公司預拌混凝土廠。
九十三年	二月	轉投資惠州環球水泥公司與成都建材設計研究院簽訂惠州龍門水泥廠總承包商合同。
九十三年	三月	惠州龍門水泥廠正式開工建廠。
九十三年	八月	於寧波市北侖區投資設立寧波北侖應氏環球建材有限公司預拌混凝土廠。
九十三年	九月	實收資本額為 41 億 5 仟 7 百 25 萬元。
九十四年	三月	於惠州市惠城區小金口投資設立惠州環球混凝土有限公司。
九十四年	六月	轉投資惠州環球水泥公司第二期生產線立項審核通過。
九十四年	八月	實收資本額為 46 億 1 仟 4 百 55 萬元。
九十四年	八月	轉投資惠州環球通運有限公司立項申請核准通過。
九十四年	八月	大湖石膏板廠遷設越南胡志明市，投資成立永祥聯營公司。
九十四年	九月	轉投資惠州環球水泥公司第一期生產線旋窯點火生產。
九十四年	十一月	轉投資惠州環球水泥公司第一期生產線開始銷售水泥、熟料。
九十四年	十二月	實施庫藏股制度辦理減資，實收資本額為 45 億 8 仟 6 百 93 萬元。
九十五年	二月	轉投資惠州環球水泥公司第一期生產線竣工暨第二期生產線奠基。
九十五年	八月	實收資本額為 50 億 9 仟 1 百 49 萬元。
九十五年	十一月	於寧波市江北區投資設立寧波環球建材有限公司預拌混凝土廠。
九十五年	十二月	大湖石膏板廠遷設越南胡志明市，完成設備保證運轉開始量產。
九十五年	十二月	實施庫藏股制度辦理減資，實收資本額為 50 億 8 仟 3 百 26 萬元。
九十六年	四月	董事會通過轉投資惠州環球水泥公司擴建第二期水泥生產線（水泥磨首先建設）。
九十六年	四月	董事會通過於惠州市惠陽區鎮隆鎮投資設立惠陽環球混凝土公司。
九十六年	四月	董事會通過於惠州市惠東縣鐵涌鎮投資設立惠東環球混凝土公司。

# 參、公司治理報告

## 一、組織系統圖

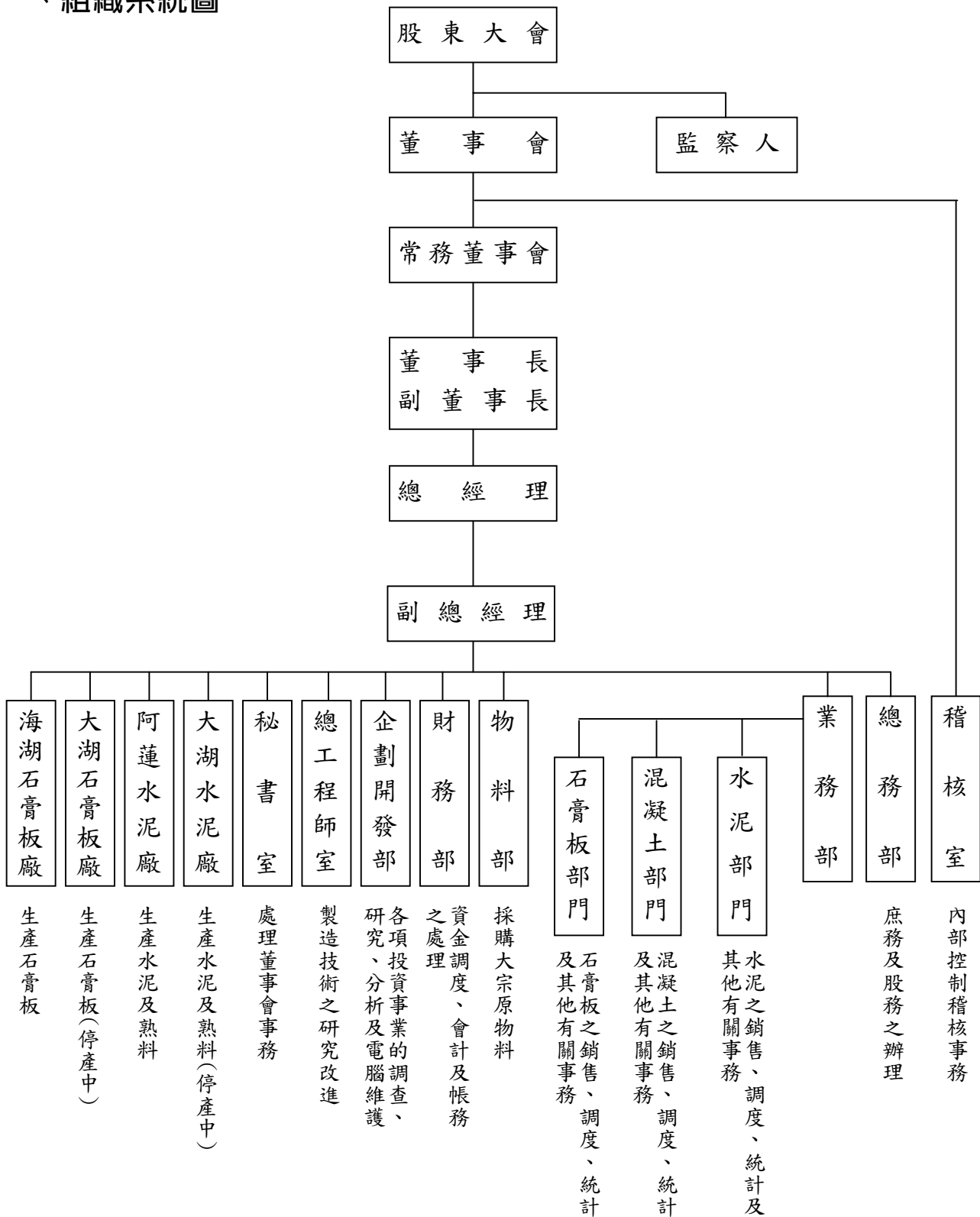

## 二、董事、監察人、總經理、副總經理、協理、各部門及分支機構主管資料

### (一) 董事及監察人資料

96年5月10日

職稱	姓名	選(就)任日期	任期	初次選任日期	選任時持有股份		現在持有股數		配偶、未成年子女現在持有股份		利用他人名義持有股份		主要經(學)歷	目前兼任本公司及其他公司之職務	具配偶或二親等以內關係之其他主管、董事或監察人		
					股數	持股比率	股數	持股比率	股數	持股比率	股數	持股比率			股數	持股比率	職稱
董事長	顏岫峰	94.6.14	3年	49.3.21	440,765	0.11%	608,233	0.12%	1,168,439	0.23%	-	-	台灣大學商學系	國際紡織公司董事長 萬通票券金融公司常務董事 坤慶國際開發公司常務監察人			
副董事長	讓德投資股份有限公司	94.6.14	3年	70.4.03	6,160,744	1.48%	10,354,159	2.04%	-	-	-	-					
	讓德投資股份有限公司 代表人：吳亮宏						3,042,725	0.60%	-	-	-	-	台灣大學經濟系	環泥建設開發公司副董事長 坤慶國際開發公司常務董事 台南紡織公司董事	常務監察人	吳昭男	兄弟
常務董事	侯博裕	94.6.14	3年	82.4.15	9,644,720	2.32%	13,309,249	2.62%	-	-	-	-	世新大學廣電科	新永興投資公司董事長 台南紡織公司董事	董事 董事	侯博義 侯博明	兄弟 兄弟
常務董事	李國棟	94.6.14	3年	82.4.15	29,548	0.01%	58,737	0.01%	-	-	-	-	台灣大學法律系	本公司總經理 環中國際公司董事長 環泥投資公司董事長 六和機械公司董事	協理	李國梁	兄弟
董事	裕邦投資股份有限公司	94.6.14	3年	82.4.15	1,138,974	0.27%	2,636,661	0.52%	-	-	-	-					
	裕邦投資股份有限公司 代表人：吳金台						432,144	0.09%	-	-	-	-	高雄商職	坤慶國際開發公司董事長 環泥建設開發公司董事長 萬通票券金融公司常務董事			
董事	光偉投資股份有限公司	94.6.14	3年	85.4.18	2,018,118	0.49%	3,284,905	0.65%	-	-	-	-					
	光偉投資股份有限公司 代表人：莊英男						5,018,069	0.99%	312,149	0.06%	-	-	日本近畿大學商學研究所	新寶纖維公司董事長 台南紡織公司董事			
董事	永原投資股份有限公司	94.6.14	3年	88.5.18	1,741,960	0.42%	2,403,820	0.47%	-	-	-	-					
	永原投資股份有限公司 代表人：吳中和						77,607	0.02%	-	-	-	-	輔仁大學化學系	三新紡織公司董事兼總經理 統一企業公司董事 台南紡織公司董事			
董事	侯吉星	94.6.14	3年	76.4.15	3,452,964	0.83%	4,764,923	0.94%	-	-	-	-	淡水工商會計統計科	新亞合板公司董事			
董事	侯博義	94.6.14	3年	79.4.12	9,806,439	2.36%	13,532,414	2.66%	-	-	-	-	成功大學交管系	新復興實業公司董事長 台南紡織公司常務董事	常務董事 董事	侯博裕 侯博明	兄弟 兄弟

職 稱	姓 名	選(就)任日期	任期	初次選任日期	選任時持有股份		現在持有股數		配偶、未成年子女現在持有股份		利用他人名義持有股份		主要經(學)歷	目前兼任本公司及其他公司之職務	具配偶或二親等以內關係之其他主管、董事或監察人		
					股數	持股比率	股數	持股比率	股數	持股比率	股數	持股比率			股數	持股比率	職 稱
董 事	侯博明	94.6.14	3 年	82.4.15	4,612,116	1.11%	6,549,311	1.29%	-	-	-	-	文化大學 觀光事業系	台南紡織公司副董事長兼總經理 萬通票券金融公司常務董事 統一企業公司董事	常務董事 董事	侯博裕 侯博義	兄弟 兄弟
董 事	虹鑫投資顧問有限公司	94.6.14	3 年	91.6.18	107,000	0.03%	125,024	0.02%									
	虹鑫投資顧問有限公司 代表人：謝文章						28,360	0.01%	-	-	-	-	高中	本公司董事			
董 事	山明環保有限公司	94.6.14	3 年	94.6.14	5,000	-	6,160	-									
	山明環保有限公司 代表人：謝永山						1,267,830	0.25%	-	-	-	-	高中	龍昌螺絲工廠公司董事長 鋼聯企業公司董事長			
董 事	宋偉儒	94.6.14	3 年	94.6.14	1,000,000	0.24%	4,548,100	0.89%	4,374,671	0.86%	-	-	長榮大學經營 管理研究所	本公司董事			
常 務 監 察 人	讓德投資股份有限公司	91.6.18	3 年	82.4.15	6,160,744	1.48%	10,354,159	2.04%									
	讓德投資股份有限公司 代表人：吳昭男						2,114,038	0.42%	80,440	0.02%	-	-	師範大學 國文系	新和興海洋企業公司董事長 台南紡織公司常務董事 坤慶國際開發公司董事	副董事長	吳亮宏	兄弟
監 察 人	黃金岱	91.6.18	3 年	49.3.21	307,051	0.07%	423,714	0.08%	53,272	0.01%	-	-	日本東京 慈惠醫科大學	本公司監察人			
監 察 人	吳俊民	91.6.18	3 年	79.4.12	227,169	0.05%	313,481	0.06%	-	-	-	-	大同大學	台灣區水泥工業同業公會理事長			
監 察 人	陳國基	91.6.18	3 年	49.3.21	567,113	0.14%	764,587	0.15%	451,607	0.09%	-	-	高雄第二中學	本公司監察人			
監 察 人	立蕎投資股份有限公司	91.6.18	3 年	91.6.18	1,199,470	0.29%	1,655,209	0.33%	-	-	-	-					
	立蕎投資股份有限公司 代表人：陳其泰						-	-	137,995	0.03%	-	-	台南高商	一等高科技公司董事 東宏金屬公司副總經理			

## 法人股東之主要股東

96 年 5 月 10 日

法人股東名稱	法人股東之主要股東	
	戶名	持股比例
讓德投資股份有限公司	吳陳玉梅	3.62%
	吳昭男	13.59%
	吳春甫	13.59%
	吳謝美鈴	2.48%
	柯瑤碧	2.48%
	林凱南	2.48%
	吳姿秀	13.58%
	吳貞良	16.07%
	吳亮宏	13.59%
	吳英辰	16.06%
	裕邦投資股份有限公司	吳金台
吳蔡創楣		2.4%
吳英朗		11%
吳英哲		24%
吳英泰		24%
吳惠娟		12%
吳健群		11%
賴鎮華		12%
光偉投資股份有限公司	莊英男	33.35%
	莊英志	33.35%
	莊陳玫玉	13.34%
	莊林靜枝	13.34%
永原投資股份有限公司	吳中堅	23.8%
	吳中和	26.35%
	吳滿惠	8.5%
	吳寶惠	8.5%
	陳美香	3.4%
	黃愛桂	3.4%
虹鑫投資顧問有限公司	梁可珊	4%
	陳麗香	96%
山明環保有限公司	謝榮宏	50%
	謝志傑	50%
立蓄投資股份有限公司	李炎琴	35.16%
	陳昭蓉	15.62%
	陳怡如	15.62%
	吳佩玲	27.34%
	陳怡仁	6.25%

## 董事及監察人資料

姓名		條件	是否具有下列專業資格			符合獨立性情形 (註)										備註	
			商務、法官、檢察、商務、財務、會計或公司業務所須相關公私專院校講師以上	法官、檢察官、律師、會計師或其與公司業務所需之國家考試及領有證書之專門職業及技術人員	商務、法官、檢察、財務、會計或公司業務所須相關公私專院校講師以上	1	2	3	4	5	6	7	8	9	10		兼任其他公開發行公司獨立董家數
董事長	顏岫峰				✓			✓	✓	✓		✓	✓	✓	✓		
副董事長	讓德投資股份有限公司 代表人：吳亮宏				✓			✓		✓	✓			✓			
常務董事	侯博裕				✓	✓	✓			✓	✓	✓		✓	✓		
常務董事	李國棟				✓			✓	✓	✓		✓	✓	✓	✓		
董事	裕邦投資股份有限公司 代表人：吳金台				✓	✓	✓	✓	✓	✓	✓	✓	✓	✓			
董事	光偉投資股份有限公司 代表人：莊英男				✓	✓			✓	✓	✓	✓	✓	✓			
董事	永原投資股份有限公司 代表人：吳中和				✓	✓		✓	✓	✓	✓	✓	✓	✓			
董事	侯吉星				✓	✓	✓	✓	✓	✓	✓	✓	✓	✓	✓		
董事	侯博義				✓	✓	✓			✓	✓	✓		✓	✓		
董事	侯博明				✓	✓	✓			✓	✓	✓		✓	✓		
董事	虹鑫投資顧問有限公司 代表人：謝文章				✓	✓	✓	✓	✓	✓	✓	✓	✓	✓			
董事	山明環保有限公司 代表人：謝永山				✓	✓	✓	✓	✓	✓	✓	✓	✓	✓			
董事	宋偉儒				✓	✓	✓	✓	✓	✓	✓	✓	✓	✓	✓		
常務監察人	讓德投資股份有限公司 代表人：吳昭男				✓	✓		✓		✓	✓			✓			
監察人	黃金岱				✓	✓	✓	✓	✓	✓	✓	✓	✓	✓	✓		
監察人	吳俊民				✓	✓	✓	✓	✓	✓	✓	✓	✓	✓	✓		
監察人	陳國基				✓	✓	✓	✓	✓	✓	✓	✓	✓	✓	✓		
監察人	立蓄投資股份有限公司 代表人：陳其泰				✓	✓	✓	✓	✓	✓	✓	✓	✓	✓			

註：各董事、監察人於選任前二年及任職期間符合下述各條件者，請於各條件代號下方空格中打“✓”。

- (1)非為公司或其關係企業之受僱人。
- (2)非公司或其關係企業之董事、監察人(但如為公司或其母公司、公司直接及間接持有表決權之股份超過百分之五十之子公司之獨立董事者，不在此限)。
- (3)非本人及其配偶、未成年子女或以他人名義持有公司已發行股份總額百分之一以上或持股前十名之自然人股東。
- (4)非前三款所列人員之配偶、二親等以內親屬或五親等以內直系血親親屬。
- (5)非直接持有公司已發行股份總額百分之五以上法人股東之董事、監察人或受僱人，或持股前五名法人股東之董事、監察人或受僱人。
- (6)非與公司有財務或業務往來之特定公司或機構之董事(理事)、監察人(監事)、經理人或持股百分之五以上股東。
- (7)非為公司或關係企業提供商務、法務、財務、會計等服務或諮詢之專業人士、獨資、合夥、公司或機構之企業主、合夥人、董事(理事)、監察人(監事)、經理人及其配偶。
- (8)未與其他董事間具有配偶或二親等以內之親屬關係。
- (9)未有公司法第 30 條各款情事之一。
- (10)未有公司法第 27 條規定以政府、法人或其代表人當選。

(二) 總經理、副總經理、協理、各部門及分支機構主管資料

職稱	姓名	就任日期	持有股數		配偶、未成年子女現在持有股份		利用他人名義持有股份		主要經歷(學)歷	目前兼任其他公司之職務	具配偶或二親等以內關係之經理人		
			股數	持股比例	股數	持股比例	股數	持股比例			職稱	姓名	關係
總經理	李國棟	88.05.14	58,737	0.01%	-	-	-	-	台灣大學法律系	環中國際公司董事長 環泥投資公司董事長 六和機械公司董事 萬通票券金融公司董事 統一國際投資公司董事	協理	李國梁	兄弟
副總經理	侯吾義	88.06.09	3,786	-	14,765	-	-	-	輔仁大學企管系	高雄混凝土工業公司董事長 高雄碼頭通運公司董事長 六和機械公司監察人 環中國際公司監察人 環泥建設開發公司監察人			
協理	李國梁	87.01.01	2,237	-	-	-	-	-	成功大學化工系	高雄混凝土工業公司董事 嘉義混凝土工業公司董事 環球混凝土工業公司董事	總經理	李國棟	兄弟
總務部經理	邱鴻程	95.02.01	1,176	-	222	-	-	-	東吳大學數學系				
業務部水泥部門經理	王瑞毅	92.02.01	-	-	-	-	-	-	淡水工商企管科	環中國際公司董事 華東水泥公司董事 嘉義混凝土工業公司董事			
財務部經理	陳皇州	95.02.01	-	-	-	-	-	-	醒吾商專	六和機械公司董事 高雄混凝土工業公司監察人 高雄碼頭通運公司監察人			
企劃開發部經理	呂茂發	95.02.01	-	-	-	-	-	-	逢甲大學財稅系	六和機械公司董事			
阿蓮水泥廠廠長兼大湖水泥廠廠長	顏善雄	93.08.22	271,572	0.05%	-	-	-	-	中原大學化工系	環榮興資源科技股份有限公司董事			
大湖石膏板廠廠長	王明輝	90.06.15	-	-	-	-	-	-	崑山工專機械工程科				
海湖石膏板廠廠長	莊正雄	88.12.01	-	-	-	-	-	-	崑山工專電子工程科				





給付本公司各個董事酬金級距	董 事 人 數			
	前三項酬金總額(A+B+C)		前五項酬金總額(A+B+C+D+E)	
	本公司	合併報表內 所有公司	本公司	合併報表內 所有公司
低於2,000,000元	13	13	12	12
2,000,000元(含)~5,000,000元	2	2	2	2
5,000,000元(含)~10,000,000元	-	-	1	1
10,000,000元(含)~15,000,000元	-	-	-	-
15,000,000元(含)~30,000,000元	-	-	-	-
30,000,000元(含)~50,000,000元	-	-	-	-
50,000,000元(含)~100,000,000元	-	-	-	-
100,000,000元以上	-	-	-	-
總 計	15人	15人	15人	15人

## (2) 監察人之酬金

單位：仟元

職稱	姓名	監察人酬金						A、B及C等三項 總額占稅後純益之 比例		有無領取來自子 公司以外轉投資 事業酬金
		報酬(A)		盈餘分配之酬勞 (B)		業務執行費用(C)		本公司	合併報 表內所 有公司	
		本公司	合併報 表內所 有公司	本公司	合併報 表內所 有公司	本公司	合併報 表內所 有公司			
常 務 監察人	讓德投資(股)公司	-	-	3,850	3,850	1,056	1,056	0.77%	0.71%	-
監察人	讓德投資(股)公司 代表人:吳昭男									
監察人	黃金岱									
監察人	吳俊民									
監察人	陳國基									
監察人	立蕃投資(股)公司									
	立蕃投資(股)公司 代表人:陳其泰									

給付本公司各個監察人酬金級距	監察人人數	
	前三項酬金總額(A+B+C)	
	本公司	合併報表內所有公司
低於 2,000,000 元	5	5
2,000,000 元 (含) ~ 5,000,000 元	-	-
5,000,000 元 (含) ~ 10,000,000 元	-	-
10,000,000 元 (含) ~ 15,000,000 元	-	-
15,000,000 元 (含) ~ 30,000,000 元	-	-
30,000,000 元 (含) ~ 50,000,000 元	-	-
50,000,000 元 (含) ~ 100,000,000 元	-	-
100,000,000 元以上	-	-
總計	5 人	5 人

### (3) 總經理及副總經理之報酬

單位：仟元

職稱	姓名	薪資		獎金及特支費等等(B)		盈餘分配之員工紅利金額				A、B及C等三項總額占稅後純益之比例(%)		取得員工認股權憑證數額		有無領取來自子公司以外轉投資事業酬金
		本公司	合併報表內所有公司	本公司	合併報表內所有公司	本公司		合併報表內所有公司		本公司	合併報表內所有公司	本公司	合併報表內所有公司	
						現金紅利金額	股票紅利金額	現金紅利金額	股票紅利金額					
總經理	李國棟	4,855	4,855	5,322	5,322	2,093	-	2,093	-	1.93%	1.79%	-	-	-
副總經理	侯吾義													

給付本公司各個總經理及副總經理酬金級距	總經理及副總經理人數	
	本公司	合併報表內所有公司
低於 2,000,000 元	-	-
2,000,000 元 (含) ~ 5,000,000 元	1	1
5,000,000 元 (含) ~ 10,000,000 元	1	1
10,000,000 元 (含) ~ 15,000,000 元	-	-
15,000,000 元 (含) ~ 30,000,000 元	-	-
30,000,000 元 (含) ~ 50,000,000 元	-	-
50,000,000 元 (含) ~ 100,000,000 元	-	-
100,000,000 元以上	-	-
總計	2 人	2 人

(4) 配發員工紅利之經理人姓名及配發情形

單位：仟元

經 理 人	職 稱	姓名	股票紅利 金額	現金紅利 金額	總計	總額占稅後純益 之比例(%)
	總經理	李國棟	—	2,559	2,559	0.40%
	副總經理	侯吾義				
	協理	李國梁				
	總務部門經理	邱鴻程				
	業務部水泥部門經理	王瑞毅				
	財務部門經理	陳皇州				
	企劃開發部門經理	呂茂發				
	阿蓮水泥廠廠長 兼大湖水泥廠廠長	顏善雄				
	大湖石膏板廠廠長	王明輝				
	海湖石膏板廠廠長	莊正雄				

### 三、公司治理運作情形

#### (一) 董事會運作情形資訊

最近年度董事會開會 7 次，董事監察人出席情形如下：

職 稱	姓名(註 1)	實際出席 次數 B	委託出 席次數	實際出(列) 席率(%) 【B/A】 (註 2)	備 註
董事長	顏 岫 峰	7	0	100%	
副董事長	讓德投資股份有限公司 代表人：吳 亮 宏	7	0	100%	
常務董事	侯 博 裕	4	3	57.14%	
常務董事	李 國 棟	7	0	100%	
董 事	裕邦投資股份有限公司 代表人：吳 金 台	6	1	85.71%	
董 事	光偉投資股份有限公司 代表人：莊 英 男	7	0	100%	
董 事	永原投資股份有限公司 代表人：吳 中 和	7	0	100%	
董 事	侯 吉 星	7	0	100%	
董 事	侯 博 義	7	0	100%	
董 事	侯 博 明	7	0	100%	
董 事	虹鑫投資顧問有限公司 代表人：謝 文 章	7	0	100%	
董 事	山明環保有限公司 代表人：謝 永 山	5	1	71.43%	山明環保有限公司 自 95 年 10 月 16 日 起原董事代表人謝 永山先生，改由謝 志傑先生擔任。
	山明環保有限公司 代表人：謝 志 傑	1	0	14.29%	
董 事	宋 偉 儒	5	2	71.43%	
常務監察人	讓德投資股份有限公司 代表人：吳 昭 男	7	0	100%	
監察人	黃 金 岱	6	0	85.71%	
監察人	吳 俊 民	7	0	100%	
監察人	陳 國 基	7	0	100%	
監察人	立蕎投資股份有限公司 代表人：陳 其 泰	7	0	100%	
其他應記載事項：					
一、證交法第 14 條之 3 所列事項暨其他經獨立董事反對或保留意見且有紀錄或書面聲明之董事會議決事項，應敘明董事會日期、期別、議案內容、所有獨立董事意見及公司對獨立董事意見之處理：無。					
二、董事對利害關係議案迴避之執行情形，應敘明董事姓名、議案內容、應利益迴避原因以及參加表決情形：無。					
三、當年度及近年度加強董事會職能之目標（例如設立審計委員會、提昇資訊透明度等）與執行情形評估：無。					

(二) 審計委員會運作情形資訊：無。

(三) 上市上櫃公司治理運作情形及其與上市上櫃公司治理實務守則差異情形及原因

項 目	運 作 情 形	與上市上櫃公司治理實務守則差異情形及原因
一、公司股權結構及股東權益 (一)公司處理股東建議或糾紛等問題之方式 (二)公司掌握實際控制公司之主要股東及主要股東之最終控制者名單之情形 (三)公司建立與關係企業風險控管機制及防火牆之方式	(一)本公司設有專人處理相關事宜。 (二)本公司均隨時掌握主要股東及控制者名單，每月並依規定予以揭露。 (三)本公司依內控制度、內稽制度及相關作業辦法、處理程序或法令規定建立對轉投資公司控管機制並設有專人負責管理。	(一)無。 (二)無。 (三)無。
二、董事會之組成及職責 (一)公司設置獨立董事之情形 (二)定期評估簽證會計師獨立性之情形	(一)無。 (二)簽證會計師事務所為國際知名會計師事務所，且簽證會計師與本公司非關係人，其簽證具獨立性。	(一)評估中，依公司治理制度精神改善中。 (二)無。
三、監察人之組成及職責 (一)公司設置獨立監察人之情形 (二)監察人與公司之員工及股東溝通之情形	(一)無。 (二)本公司設有發言人制度並設有專人負責監察人與員工、股東之間溝通。	(一)評估中，依公司治理制度精神改善中。 (二)無。
四、建立與利害關係人溝通管道之情形	本公司設有發言人制度並設有專人負責監管與利害關係人溝通。	無。
五、資訊公開 (一)公司架設網站，揭露財務業務及公司治理資訊之情形 (二)公司採行其他資訊揭露之方式(如架設英文網站、指定專人負責公司資訊之蒐集及揭露、落實發言人制度、法人說明會過程放置公司網站等)	(一)本公司依規定定期及不定期於公開資訊觀測站申報各項財務業務，本公司網址可參閱本年報封裏。 (二)本公司業已建立發言人及代理發言人制度。	(一)無。 (二)無。
六、公司設置審計委員會等功能委員會之運作情形	無。	評估中，依公司治理制度精神改善中。

項 目	運 作 情 形	與上市上櫃公司治理實務守則差異情形及原因
七、	公司如依據「上市上櫃公司治理實務守則」訂有公司治理實務守則者，請敘明其運作與所訂公司治理實務守則之差異情形：評估中，依公司治理制度精神改善中。	
八、	請敘明公司對社會責任（如人權、員工權益、環保、社區參與、供應商關係及利害關係人之權利等）所採行之制度與措施及履行社會責任情形： 1. 本公司對於員工權益、工廠環境保護、往來供應商權利均依政府機關規定，制訂有相關制度或辦法，並有內部稽核單位不定期抽查執行狀況之措施，確保相關人員權益。 2. 本公司本以敦親睦鄰，取之於社會用之於社會之理念，經常性回饋地方及參與社區或團體所舉辦之活動。	
九、	其他有助於瞭解公司治理運作情形之重要資訊（如董事及監察人進修之情形、董事出席及監察人列席董事會狀況、風險管理政策及風險衡量標準之執行情形、保護消費者或客戶政策之執行情形、董事對利害關係議案迴避之執行情形、公司為董事及監察人購買責任保險之情形及社會責任等）： 1. 財團法人中華民國證券暨期貨市場發展基金會舉辦有關董事監察人職權公司治理之相關課程進修資料，本公司業轉交本公司董事監察人參閱，並依各董事監察人自行時間報名參加。 2. 九十五年度本公司董事（十三席）出席及監察人（五席）列席董事會情形如下： 九十五年三月二十日第十七屆董事會第四次會議，董事十三人出席，監察人五人列席。 九十五年四月十七日第十七屆董事會第五次會議，董事十三人出席，監察人五人列席。 九十五年六月九日第十七屆董事會第六次會議，董事十三人出席，監察人四人列席。 九十五年六月二十九日第十七屆董事會第七次會議，董事十三人出席，監察人五人列席。 九十五年八月二十八日第十七屆董事會第八次會議，董事十三人出席，監察人五人列席。 九十五年九月四日九十五年度第一次董事臨時會議，董事十三人出席，監察人五人列席。 九十五年十一月二十七日第十七屆董事會第九次會議，董事十三人出席，監察人五人列席。 3. 風險管理政策及風險衡量標準之執行情形：請參閱第153頁風險事項。 4. 保護客戶或客戶政策之執行情形：持續落實執行ISO品質保證制度，生產符合標準的商品，以確保消費者或客戶的權益。 5. 本公司董事會提案與董事本人有利害關係議案時，該案進行討論及表決時，董事本人均主動離席迴避不參與。 6. 公司為董事及監察人購買責任保險之情形及社會責任，依公司治理制度精神評估改善中。	

(四) 公司如有訂定公司治理守則及相關規章者，應揭露其查詢方式：研議中，尚未訂定。

(五) 其他足以增進對公司治理運作情形之瞭解的重要資訊，得一併揭露：無。

## (六) 內部控制制度執行狀況

### (1) 內部控制聲明書

#### 環球水泥股份有限公司 內部控制制度聲明書



日期：96年4月23日

本公司民國九十五年一月一日至九十五年十二月三十一日之內部控制制度，依據自行檢查的結果，謹聲明如下：

- 一、本公司確知建立、實施和維護內部控制制度係本公司董事會及經理人之責任，本公司業已建立此一制度。其目的係在對營運之效果及效率(含獲利、績效及保障資產安全等)、財務報導之可靠性及相關法令之遵循等目標的達成，提供合理的確保。
- 二、內部控制制度有其先天限制，不論設計如何完善，有效之內部控制制度亦僅能對上述三項目標之達成提供合理的確保；而且，由於環境、情況之改變，內部控制制度之有效性可能隨之改變。惟本公司之內部控制制度設有自我監督之機制，缺失一經辨認，本公司即採取更正之行動。
- 三、本公司係依據「公開發行公司建立內部控制制度處理準則」(以下簡稱「處理準則」)規定之內部控制制度有效性之判斷項目，判斷內部控制制度之設計及執行是否有效。該「處理準則」所採用之內部控制制度判斷項目，係為依管理控制之過程，將內部控制制度劃分為五個組成要素：1. 控制環境，2. 風險評估，3. 控制作業，4. 資訊及溝通，及 5. 監督。每個組成要素又包括若干項目。前述項目請參見「處理準則」之規定。
- 四、本公司業已採用上述內部控制制度判斷項目，檢查內部控制制度之設計及執行的有效性。
- 五、本公司基於前項檢查結果，認為本公司上開期間的內部控制制度(含對子公司之監督與管理)，包括知悉營運之效果及效率目標達成之程度、財務報導之可靠性及相關法令之遵循有關的內部控制制度等之設計及執行係屬有效，其能合理確保上述目標之達成。
- 六、本聲明書將成為本公司年報及公開說明書之主要內容，並對外公開。上述公開之內容如有虛偽、隱匿等不法情事，將涉及證券交易法第二十條、第三十二條、第一百七十一條及第一百七十四條等之法律責任。
- 七、本聲明書業經本公司民國九十六年四月二十三日董事會通過，出席董事十三人均同意本聲明書之內容，併此聲明。

環球水泥股份有限公司

董事長：



簽章

總經理：



簽章



(2)委託會計師專案審查內部控制制度者，應揭露會計師審查報告：無。

(七)最近年度及截至年報刊印日止公司及其內部人員依法被處罰、公司對其內部人員違反內部控制制度規定之處罰、主要缺失與改善情形：無。

(八)最近年度及截至年報刊印日止，股東會及董事會之重要決議

(1)股東會

本公司民國九十五年度股東常會於民國九十五年六月九日於台北市喜來登大飯店地下二樓祿廳舉行。會中出席股東決議通過民國九十四年度營業報告書及財務報表、民國九十四年度盈餘分派案、盈餘轉增資發行新股公決案、修改公司章程公決案、修改本公司背書保證作業程序部份條文公決案。

(2)董事會

本公司於民國九十五年度及至年報刊印日止共召開九次董事會，重要事項決議摘要如下：

- 一、九十五年三月二十日第十七屆董事會第四次會議，通過九十五年度股東會日期、地點及開會事宜案。
- 二、九十五年四月十七日第十七屆董事會第五次會議，通過人員晉升案、通過長短期銀行融資案、通過對外背書保證案、通過九十四年度財務結算案、通過九十四年度盈餘分配案、通過盈餘轉增資案、通過修改公司章程案、通過內部稽核授權案、通過94年度內部控制之整體環境評估表及內部控制聲明書案、通過九十五年度內部稽核計劃案、通過修正公司內部控制制度暨內部稽核實施細則案、通過修正背書保證作業程序案、通過實施第六次庫藏股制度買回公司自己股份案，通過利用部份閒置粘土用地評估規劃為垃圾掩埋場之可行性案。
- 三、九十五年六月九日第十七屆董事會第六次會議，通過金融機構融資額度借款案、通過對外背書保證案。
- 四、九十五年六月二十九日第十七屆董事會第七次會議，通過訂定除權配股基準日案、通過實施第七次庫藏股制度買回公司自己股份案，通過轉投資寧波應氏環球建築材料公司盈餘增加資本案。

- 五、九十五年八月二十八日第十七屆董事會第八次會議，通過金融機構融資額度借款案、通過對外背書保證案、通過九十五年上半年度財務結算案、通過九十六年度內部稽核計劃案、通過公司經理人解除競業限制許可案、通過 BVI 環龍國際公司背書保證案、通過 BVI 環龍國際公司增資案、通過 BVI 環球投資公司增資案。
- 六、九十五年九月四日九十五年度第一次董事臨時會，通過金融機構融資額度借款案、通過實施第八次庫藏股制度買回公司自己股份案。
- 七、九十五年十一月二十七日第十七屆董事會第九次會議，通過金融機構融資額度借款案、通過對外背書保證案、通過庫藏股減資基準日、通過寧波環球建材有限公司投資案、通過大亞灣環球水泥有限公司投資案、通過修改本公司董事會議事規則案。
- 八、九十六年三月二十日第十七屆董事會第十次會議，通過九十六年度股東會日期、地點及開會事宜案。
- 九、九十六年四月二十三日第十七屆董事會第十一次會議，通過人員晉升案、通過修正本公司派遣出國考察實習人員待遇辦法部份條文案、通過金融機構融資額度借款案、通過對外背書保證案、通過東部、巨大兩礦業公司股權轉讓案、通過用罄粘土地部份出租案、通過九十五年度營業報告書、財務報表及合併財務報表結算案、通過九十五年度盈餘分配案、通過盈餘轉增資案、通過修改公司章程條文案、通過修正本公司取得或處分資產處理程序條文案、通過撤銷大亞灣預拌混凝土及水泥研磨廠投資案、通過惠州市惠陽區混凝土廠投資案、通過惠州市惠東縣混凝土廠投資案、通過惠州環球水泥公司第二期生產線擴建案。

(九) 最近年度及截至年報刊印日止董事或監察人對董事會通過重要決議有不同意見且有紀錄或書面聲明者、其主要內容：無。

(十) 最近年度及截至年報刊印日止與財務報告有關人士辭職解任情形彙總表：無。

四、會計師公費資訊：未達揭露標準，不適用。

五、更換會計師資訊：

為配合資誠會計師事務所內部組織之調整，本公司自民國 95 年上半年度 (含) 起之財務報表簽證會計師由陳美姿及張明輝改為陳美姿及蕭金木會計師。

六、董事長、總經理、負責財務或會計事務之經理人，最近一年內曾任職於簽證會計師所屬事務所或其關係企業相關資訊：無。

七、最近年度及截至年報刊印日止董事、監察人、經理人及持股比例超過百分之十之股東股權移轉及變動情形

(1) 董事、監察人、經理人及持股超過百分之十股東股權變動情形

職稱	姓名	95 年度		當年度截至 4 月底止	
		持有股數增 (減) 數	質押股數 增(減)數	持有股數增 (減) 數	質押股數增 (減) 數
董事長	顏岫峰	60,265	-	-	-
副董事長	讓德投資股份有限公司	2,695,123	-	-	-
	讓德投資股份有限公司 代表人：吳亮宏	466,531	-	-	-
常務董事	侯博裕	1,318,934	-	-	-
常務董事 兼總經理	李國棟	22,004	-	-	-
董事	裕邦投資股份有限公司	261,290	-	-	-
	裕邦投資股份有限公司 代表人：吳金台	42,825	-	-	-
董事	光偉投資股份有限公司	775,981	-	-	-
	光偉投資股份有限公司 代表人：莊英男	497,286	-	-	-
董事	永原投資股份有限公司	238,216	-	-	-
	永原投資股份有限公司 代表人：吳中和	7,690	-	-	-
董事	侯吉星	472,199	-	-	-
董事	侯博義	1,341,050	-	-	-
董事	侯博明	649,030	-	-	-

職稱	姓名	95 年度		當年度截至 4 月底止	
		持有股數增 (減) 數	質押股數 增(減) 數	持有股數增 (減) 數	質押股數增 (減) 數
董事	虹鑫投資顧問有限公司	50,002	-	(58,000)	-
	虹鑫投資顧問有限公司 代表人：謝文章	22,810	-	-	-
董事	山明環保有限公司	610	-	116,000	-
	山明環保有限公司 代表人：謝永山	125,640	-	-	-
董事	宋偉儒	3,119,100	4,000,000	97,000	-
常務監察人	讓德投資股份有限公司	2,695,123	-	-	-
	讓德投資股份有限公司 代表人：吳昭男	309,409	-	-	-
監察人	黃金岱	41,989	-	-	-
監察人	吳俊民	31,065	-	-	-
監察人	陳國基	59,553	-	-	-
監察人	立蕎投資股份有限公司	164,029	-	-	-
	立蕎投資股份有限公司 代表人：陳其泰	-	-	-	-
大股東	-	-	-	-	-
副總經理	侯吾義	375	-	-	-
協理	李國梁	221	-	-	-

(2)股權移轉之相對人為關係人之資訊：無。

(3)股權質押之相對人為關係人之資訊：無。

## 八、持股比例占前十大股東間互為關係人資料

### 持股比例占前十大股東間互為關係人資料

96年5月10日

姓名 (註1)	本人 持有股份		配偶、未成年子 女持有股份		利用他人 名義合計 持有股份		前十大股東相互間 具有財務會計準則 公報第六號關係人 之關係者，其名稱 及關係。		備註
	股數	持股 比率	股數	持股 比率	股數	持股 比率	名稱	關係	
侯博義	13,532,414	2.66%	-	-	-	-	侯博裕 侯博明	兄弟	
侯博裕	13,309,249	2.62%	-	-	-	-	侯博義 侯博明	兄弟	
侯博明	6,549,311	1.29%	-	-	-	-	侯博義 侯博裕	兄弟	
莊英男	5,018,069	0.99%	312,149	0.06%	-	-	莊英志	兄弟	
莊英志	5,018,189	0.99%	312,149	0.06%	-	-	莊英男	兄弟	

九、公司、公司之董事、監察人、經理人及公司直接或間接控制之事業  
對同一轉投資事之持股數並合併計算綜合持股比例

綜合持股比例

96年5月10日  
單位：股、%

轉投資事業	本公司投資		董事、監察人、經理人及直接或間接控制事業之投資		綜合投資	
	股數	持股比例	股數	持股比例	股數	持股比例
環泥投資(股)公司	10,000,000	100.00	-	-	10,000,000	100.00
高雄碼頭通運(股)公司	7,560,000	100.00	-	-	7,560,000	100.00
環球混凝土工業(股)公司	6,307,373	50.00	-	-	6,307,373	50.00
嘉義混凝土工業(股)公司	7,666,662	85.18	-	-	7,666,662	85.18
台南混凝土工業(股)公司	1,500,000	30.00	-	-	1,500,000	30.00
高雄混凝土工業(股)公司	20,748,000	100.00	-	-	20,748,000	100.00
巨大礦業(股)公司	319,900	99.97	-	-	319,900	99.97
東部礦業(股)公司	199,900	99.95	-	-	199,900	99.95
六和機械(股)公司	50,763,788	29.86	16,788,308	9.88	67,552,096	39.74
環中國際(股)公司	17,500,000	70.00	-	-	17,500,000	70.00
新加坡嘉環私人有限公司	3,298,375	50.00	-	-	3,298,375	50.00
新加坡環球私人有限公司	19,642,586	100.00	-	-	19,642,586	100.00
BVI 環球投資(股)公司	16,655,249	100.00	-	-	16,655,249	100.00
BVI 環龍投資(股)公司	29,700,000	90.00	3,300,000	10.00	33,000,000	100.00
華東水泥(股)公司	2,500,000	25.00	-	-	2,500,000	25.00
環榮興資源科技(股)公司	600,000	30.00	-	-	600,000	30.00
立甫科技開發(股)公司	2,169,158	25.82	-	-	2,169,158	25.82
環泥建設開發(股)公司	普通股 24,864,000 特別股 22,377,600	18.81	普通股 42,616,400 特別股 38,354,900	32.23	普通股 67,480,400 特別股 60,732,500	51.04

註：係公司之長期投資。

# 肆、募資情形

## 一、資本及股份

### (1)股本來源

單位：新台幣元

年月	發行價格	核定股本		實收股本		備註		
		股數	金額	股數	金額	股本來源	以現金以外之財產抵充股款者	其他
49.03	10	10,000,000	100,000,000	5,000,000	50,000,000	現金募集設立	無	
51.05	10	10,000,000	100,000,000	10,000,000	100,000,000	現金增資	無	
54.02	10	14,000,000	140,000,000	14,000,000	140,000,000	盈餘轉增資	無	
55.02	10	15,000,000	150,000,000	15,000,000	150,000,000	現金增資	無	
56.03	10	16,350,000	163,500,000	16,350,000	163,500,000	盈餘轉增資	無	
57.04	10	18,400,000	184,000,000	18,400,000	184,000,000	盈餘轉增資	無	
63.06	10	30,000,000	300,000,000	30,000,000	300,000,000	現金增資及盈餘轉增資	無	
64.07	10	40,000,000	400,000,000	40,000,000	400,000,000	現金增資及盈餘轉增資	無	
65.02	10	50,000,000	500,000,000	50,000,000	500,000,000	現金增資	無	
65.06	10	60,000,000	600,000,000	60,000,000	600,000,000	盈餘轉增資	無	
66.05	10	70,200,000	702,000,000	70,200,000	702,000,000	盈餘轉增資及資本公積	無	
67.08	10	77,571,000	775,710,000	77,571,000	775,710,000	盈餘轉增資及資本公積	無	
68.07	10	89,206,650	892,066,500	89,206,650	892,066,500	盈餘轉增資及資本公積	無	
69.08	10	101,695,581	1,016,955,810	101,695,581	1,016,955,810	盈餘轉增資及資本公積	無	
70.08	10	121,017,742	1,210,177,420	121,017,742	1,210,177,420	盈餘轉增資及資本公積	無	
71.08	10	127,068,630	1,270,686,300	127,068,630	1,270,686,300	盈餘轉增資	無	
72.10	10	139,775,493	1,397,754,930	139,775,493	1,397,754,930	資本公積	無	
73.09	10	150,957,533	1,509,575,330	150,957,533	1,509,575,330	資本公積	無	
74.09	10	161,524,561	1,615,245,610	161,524,561	1,615,245,610	資本公積	無	
75.09	10	167,177,921	1,671,779,210	167,177,921	1,671,779,210	資本公積	無	
76.08	10	173,029,149	1,730,291,490	173,029,149	1,730,291,490	資本公積	無	
77.09	10	178,220,024	1,782,200,240	178,220,024	1,782,200,240	資本公積	無	
78.09	10	183,566,625	1,835,666,250	183,566,625	1,835,666,250	資本公積	無	
79.08	10	216,608,618	2,166,086,180	216,608,618	2,166,086,180	盈餘轉增資及資本公積	無	
80.08	10	238,269,481	2,382,694,810	238,269,481	2,382,694,810	盈餘轉增資及資本公積	無	
81.08	10	262,096,430	2,620,964,300	262,096,430	2,620,964,300	盈餘轉增資	無	
82.08	10	301,410,895	3,014,108,950	301,410,895	3,014,108,950	盈餘轉增資及資本公積	無	
83.07	10	346,622,530	3,466,225,300	346,622,530	3,466,225,300	盈餘轉增資	無	
84.07	10	370,886,108	3,708,861,080	370,886,108	3,708,861,080	盈餘轉增資	無	
85.07	10	400,556,997	4,005,569,970	400,556,997	4,005,569,970	盈餘轉增資	無	
86.07	10	424,590,417	4,245,904,170	424,590,417	4,245,904,170	盈餘轉增資	無	
90.04	10	393,300,417	3,933,004,170	393,300,417	3,933,004,170			庫藏股註銷股本
91.02	10	358,000,417	3,580,004,170	358,000,417	3,580,004,170			庫藏股註銷股本
91.12	10	358,000,417	3,580,004,170	346,900,417	3,469,004,170			庫藏股註銷股本
92.09	10	371,183,447	3,711,834,470	371,183,447	3,711,834,470	資本公積轉增資	無	
93.09	10	415,725,461	4,157,254,610	415,725,461	4,157,254,610	盈餘轉增資	無	
94.08	10	461,455,262	4,614,552,620	461,455,262	4,614,552,620	盈餘轉增資(註1)	無	
94.12	10	461,455,262	4,614,552,620	458,693,262	4,586,932,620	(註2)		庫藏股註銷股本
95.08	10	509,149,521	5,091,495,210	509,149,521	5,091,495,210	盈餘轉增資	無	
95.12	10	509,149,521	5,091,495,210	508,326,521	5,083,265,210	(註3)		庫藏股註銷股本

註1:經授商字第09401151590號函。

註2:經授商字第09401258170號函。

註3:經授商字第09501278110號函。

股 份 種 類	核 定 股 本			備 註
	流通在外股份(上市)	未發行股份	合 計	
普通股	508,326,521 股	823,000 股	509,149,521 股	未發行股份係實施庫藏股註銷股本所致。

總括申報制度募集發行有價證券：無。

(2)股東結構：

96年5月10日

股東結構 數量	公司法人	金融及證券	其他法人	個人	外國機構及外人	合計
人 數	138	8	11	53,698	23	53,878
持有股數	51,894,155	1,598,990	18,854,843	431,070,639	4,907,894	508,326,521
持股比例	10.209%	0.315%	3.709%	84.802%	0.965%	100.00%

(3)股權分散情形：(每股面額十元)

1.普通股

96年5月10日

持 股 分 級	股東人數	持有股數	持股比例
1 至 999	29,790	7,677,811	1.510
1,000 至 5,000	15,138	36,090,227	7.100
5,001 至 10,000	3,919	28,557,821	5.618
10,001 至 15,000	1,656	20,594,994	4.052
15,001 至 20,000	828	14,692,607	2.890
20,001 至 30,000	803	20,126,683	3.959
30,001 至 40,000	431	15,010,698	2.953
40,001 至 50,000	263	12,007,592	2.362
50,001 至 100,000	546	38,869,721	7.647
100,001 至 200,000	236	33,869,230	6.663
200,001 至 400,000	116	31,983,763	6.292
400,001 至 600,000	50	24,404,475	4.801
600,001 至 800,000	22	15,373,660	3.024
800,001 至 1,000,000	20	18,581,150	3.655
1,000,001 以上	60	190,486,089	37.473
合 計	53,878	508,326,521	100.00

2.特別股：無。

## (4)主要股東名單

主要股東名稱	股份	持有股數	持股比例
侯博義		13,532,414	2.662%
侯博裕		13,309,249	2.618%
財團法人吳尊賢文教公益基金會		11,132,786	2.190%
讓德投資股份有限公司		10,354,159	2.037%
余美園		7,530,930	1.482%
龍億昌砂石股份有限公司		7,021,030	1.381%
侯博明		6,549,311	1.288%
莊英志		5,018,189	0.987%
莊英男		5,018,069	0.987%
侯文騰		4,968,128	0.977%

## (5)最近二年度每股市價、淨值、盈餘、股利及相關資料：

項目		年度	94年	95年	當年度截至 96年5月10日
每股市價	最高	追溯調整前	13.20	15.00	14.05
		追溯調整後	11.18	15.00	-
	最低	追溯調整前	10.00	10.60	11.90
		追溯調整後	9.00	10.60	-
	平均	追溯調整前	10.32	12.19	12.94
		追溯調整後	9.38	11.86	-
每股淨值	分配前		21.00	21.03	21.02
	分配後		18.86	-	-
每股盈餘	加權平均股數		511,379,605股	508,852,326股	508,326,521股
	每股盈餘	追溯調整前	1.27	1.25	-0.15
		追溯調整後	1.15		
每股股利	現金股利		-	-	-
	無償配股	盈餘配股	1.10	1.00	-
		資本公積配股	-	-	-
	累積未付股利		-	-	-
投資報酬分析	本益比		9.02	8.95	-
	本利比		-	-	-
	現金股利殖利率		-	-	-



(6)公司股利政策及執行狀況：

1.公司股利政策

本公司所處產業環境與國內整體經濟息息相關，產業成長週期正值成熟期階段，考量本公司未來資金需求及長期財務規劃，並滿足股東對現金流入之需求，本公司股利政策為每年決算後如有盈餘，分配股東紅利全數以配發現金股利為原則，但當年度或未來年度有超過新台幣十億元之投資計劃案或對現金需求較大或重大情事時，分配股東紅利，則以百分之五十以上為股票股利，其餘分配現金股利。

前項股利政策，必要時得由董事會通過，並提股東會同意變更之。

2.執行狀況

項目 年度	現金股利	無償配股
民國 91 年度	-	0.70 元
民國 92 年度	-	1.20 元
民國 93 年度	-	1.10 元
民國 94 年度	-	1.10 元
民國 95 年度	-	1.00 元

註：95 年度股利係依 96 年 4 月 23 日董事會決議擬配發情形填列。

(7)本次股東會擬議之無償配股對公司營業績效及每股盈餘之影響：

本公司並無公開民國九十六度財務預測資訊，依民國八十九年二月一日台財證(一)第 00 三七一號函規定，本公司毋須揭露此資訊，故本項目不適用。

(8)員工分紅及董事監察人酬勞：

1.公司章程所載員工分紅及董事、監察人酬勞之成數或範圍：

本公司每年決算後所得純益除依法扣繳應納稅捐外，先彌補以往年度虧損，並提存百分之十法定盈餘公積，及於必要時依法令規定提撥特別盈餘公積或酌予保留盈餘後，依下列百分比分派之：董事監察人酬勞金百分之三、員工紅利百分之三、股東紅利百分之九十四。公司應分派紅利之全部或一部，得依公司法規定以發行新股方式為之。

2.董事會通過之擬議配發員工分紅等資訊：

①擬議配發員工現金紅利及董事、監察人酬勞金額皆為新台幣 16,103,062 元。

②擬議配發員工股票紅利股數及其占盈餘轉增資之比例：本公司員工紅利發放方式皆擬以現金發放之。

③擬議配發員工紅利及董事、監察人酬勞後之設算每股盈餘為新台幣 1.20 元。

3.94 年度盈餘用以配發員工紅利及董事、監察人酬勞情形：

本公司 95 年度股東會決議通過之盈餘分派案與原董事會通過之擬議相同，並已如數給付。

(9)公司買回本公司股份情形：

96 年 5 月 10 日

買回期次	第六次（期）	第七次（期）	第八次（期）
買回目的	為維護公司信用及股東權益所必要而買回，並辦理銷除股份。	為維護公司信用及股東權益所必要而買回，並辦理銷除股份。	為維護公司信用及股東權益所必要而買回，並辦理銷除股份。
買回期間	95/4/18~95/6/17	95/6/30~95/8/29	95/9/5~95/11/4
買回區間價格	8 元至 10 元	8 元至 10 元	8 元至 10 元
已買回股份種類及數量	0 股	普通股 823,000 股	0 股
已買回股份金額	0 元	8,226 千元	0 元
已辦理銷除及轉讓之股份數量	0 股	823,000 股	0 股
累積持有本公司股份數量	0 股	0 股	0 股
累積持有本公司股份數量占已發行股份總數比率（%）	0%	0%	0%

## 二、公司債、特別股、海外存託憑證、員工認股權憑證及併購或受讓他公司股份發行新股之辦理情形：

(一)公司債辦理情形：無。

(二)特別股辦理情形：無。

(三)海外存託憑證辦理情形：無。

(四)員工認股權憑證辦理情形：無。

(五)併購或受讓他公司股份發行新股辦理情形：無。

## 三、資金運用計畫執行情形：

本公司最近之年度無募集資金之情形，故不適用。

# 伍、營運概況

## 一、業務內容

### (一)業務範圍

#### (1)所營業務之主要內容

- A.有關水泥及水泥製品原料之開採製造及運銷。
- B.有關水泥原料熟料及水泥製品之生產及運銷。
- C.有關石膏板及其原料之生產、加工及運銷。
- D.有關石膏板室內裝潢工程設計及安裝。

#### (2)營業比重

水泥	混凝土	石膏板	其他建材
32%	42%	17%	9%

#### (3)公司目前之商品項目

- A.水泥。
- B.混凝土。
- C.石膏板。
- D.其他防火建材。

#### (4)計劃開發之新商品

邁向綜合防火建材百貨之領域。

### (二)產業概況

#### (1)產業之現況與發展：

台灣水泥產業 95 年生產水泥 19,293,803 公噸，較 94 年之 19,890,990 公噸計減少 597,187 公噸，計衰退 3.00%，內銷水泥 12,669,337 公噸，較 94 年之 13,070,067 公噸計減少 400,730 公噸，計衰退 3.07%，外銷水泥 6,732,467 公噸，較 94 年之 7,032,878 公噸計減少 300,411 公噸，計衰退 4.27%。全年之國內水泥消耗量為 14,423,109 公噸，較 94 年度之 14,793,857 公噸計減少 370,748 公噸，計衰退 2.51%。全國國民平均每人每年消耗水泥為 630 公斤（94 年為 650 公斤）。

今年台灣水泥產業在外銷市場上，因美國市場需求減緩而有些微衰

退；而內銷市場上，因國內大型工程多已完工，使得銷售量及需求量略為下滑，不過因國內水泥價格維持在一定水準，加上外銷水泥價格也在歷史高檔，使得整體產業在 95 年之營運，仍維持穩定發展。

(2) 產業上、中、下游之關聯性：

水泥為基本建材，舉凡民間建築、公共建設等工程均需投入大量水泥、預拌混凝土等，因而水泥業的榮枯與營建業息息相關。而佔水泥業原料成本約 3 成左右的煤炭價格，今年仍居高不下，加上油價高漲造成運輸成本提高，使得水泥製造成本無法下降，但因水泥售價調漲不易，故 95 年水泥價格持平，因此對於下游的預拌業、製品業、營造業之成本衝擊不大

(3) 產品之各種發展趨勢及競爭情形：

由於大陸經濟快速崛起，各項建設大規模進行，致使水泥需求大幅成長，相較於過內水泥需求逐漸持平減緩，台灣水泥業逐漸將重心轉往大陸。但大陸自 93 年 4 月開始分階段實施宏觀調控，積極抑制水泥、房地產投資過熱情況，對於大陸水泥產業的前景仍需保守以對。

京都議定書已於 94 年 2 月正式生效，水泥業面臨增加環保方面的費用支出，而原油的高漲也推動了煤電價格的上揚，在新成本增加的因素下，水泥業的獲利空間大幅壓縮。另外為期 5 年的反傾銷稅率即將於 96 年 7 月到期，預期 96 年下半年進口水泥數量可能逐漸增加，是內需市場的一大變數。

### (三) 技術及研發概況

1. 本公司混凝土部門，積極投入研究羧酸系列試驗，並與藥劑配合，已能生產供應較高坍度、高流動、好施工，且不增成本的優質混凝土。
2. 本公司石膏板產品
  - 取得三項內政部建築研究所頒發之隔音高性能綠建材標章；
  - 取得二項內政部建築研究所頒發之健康綠建材標章；
  - 取得二項經濟部智慧財產局提高分間隔音性能的專利；
  - 通過美國 UL，防火天花板 1 小時及 2 小時防火試驗，為類似構造 UL 通過的第一家廠商。
3. 本公司阿蓮水泥廠，仍配合政府減廢政策，除有入窯焚燒廢二氧化矽、廢鑄砂、廢噴砂的技術外，更增加焚燒氟化鈣污泥及大軒石膏的技術，此對減少環境污染及降低成本均有貢獻。

4.本公司民國 95 年度及 96 年第一季研發費用支出分別計 9,410 仟元及 2,493 仟元。

#### (四)長、短期業務發展計畫

- 1.本公司 96 年國內營運目標力求營業利益損益兩平。
- 2.進行惠州水泥廠第 2 期建廠初步設計，及水泥磨部分先行開工建設。
- 3.規劃於惠州市增設惠陽環球混凝土公司（惠陽區），及惠東環球混凝土公司（惠東縣）。
- 4.石膏板方面，續評估北越石膏板建廠之可行性。

## 二、市場及產銷概況

### (一)市場分析

#### 1.主要商品之銷售地區

##### (1)水泥：

本公司生產之卜特蘭一型水泥，主要銷售地區涵蓋台中以南地區，包括澎湖離島。為業務調節之需要，台北地區仍佔有少量之市場。

##### (2)水泥製品：

本公司生產之水泥製品—混凝土，銷售涵蓋台南及高雄等大都會區。

##### (3)石膏板：

石膏板之銷售區域主要為國內。

#### 2.市場占有率

水泥	混凝土	石膏板
2.83%	不確定	76%

#### 3.未來之供需狀況與成長性：

(1)水泥：預計較上年度成長 3.26%。

(2)混凝土：預計較上年度衰退 5.49%。

(3)石膏板：預計較上年度衰退 1.18%。

#### 4.競爭利基

(1)本公司之產品長期經營，已在市場建立良好信譽及口碑。

(2)加強大陸投資之深耕，盼能開花結果，以注入公司獲利。

## 5.發展遠景之有利、不利因素與因應對策

### (1)有利因素：

- A. 政府政策以促進經濟繁榮為主要目標。
- B. 高鐵正式通車，帶動區域經濟及沿線房地產發展，對本公司產品有正面影響。
- C. 大陸積極整併水泥產業，淘汰劣質水泥政策下，大陸水泥行情可望趨於穩定。
- D. 轉投資大陸水泥廠已開始投產營運，而混凝土場也開始顯現營運績效，預估將可增加本公司轉投資利益。

### (2)不利因素：

- A. 石灰石等進口原料成本上漲，煤炭價格和油價屢創新高，電費亦醞釀調漲，水泥生產成本無法降低。
- B. 混凝土水泥、砂石等原料價格高漲，成本日益增高，價格無法全部反映於售價上。
- C. 市場需求減緩，另大陸及東南亞國家進口之低劣產品，漸侵蝕石膏板市場。
- D. 因應環境保護需求，政府推動能源稅立法，將造成產業競爭力下滑。

### (3)因應對策：

- A. 水泥產銷方式改採自行銷售，積極擴展市場，價格依市場需求與供需機制伺機調整。
- B. 積極掌握混凝土原料來源，另評估各混凝土場之營運績效，是否合乎經營效益。
- C. 環保、節能、健康等為建材發展之趨勢，產品陸續取得健康綠建材標章並加強研發新的石膏板隔間防火系統。
- D. 石膏板銷售政策力求發貨穩定，並提高其他建材營業額。

## (二)主要產品之重要用途及產製過程

### 1.重要用途：

- 熟料為水泥之半製成品，加入石膏研磨製成水泥。
- 水泥及預拌混凝土供建築工程使用。
- 石膏板及其他建材供室內裝潢工程用。

2. 製造過程：

(1) 本公司水泥產製過程

## 本公司水泥生產流程及品質管制程序圖

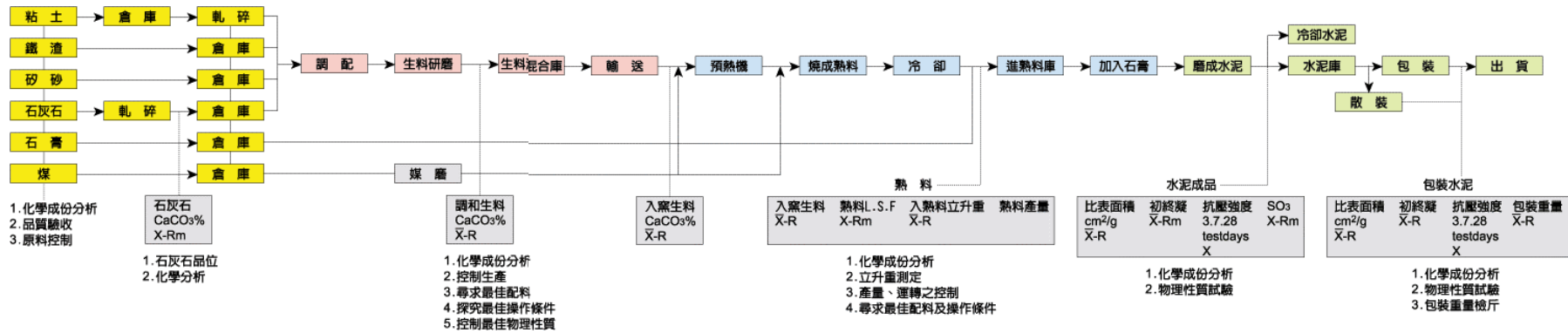

(2)本公司石膏板產製過程

### 石膏板生產流程圖

~  
44  
~

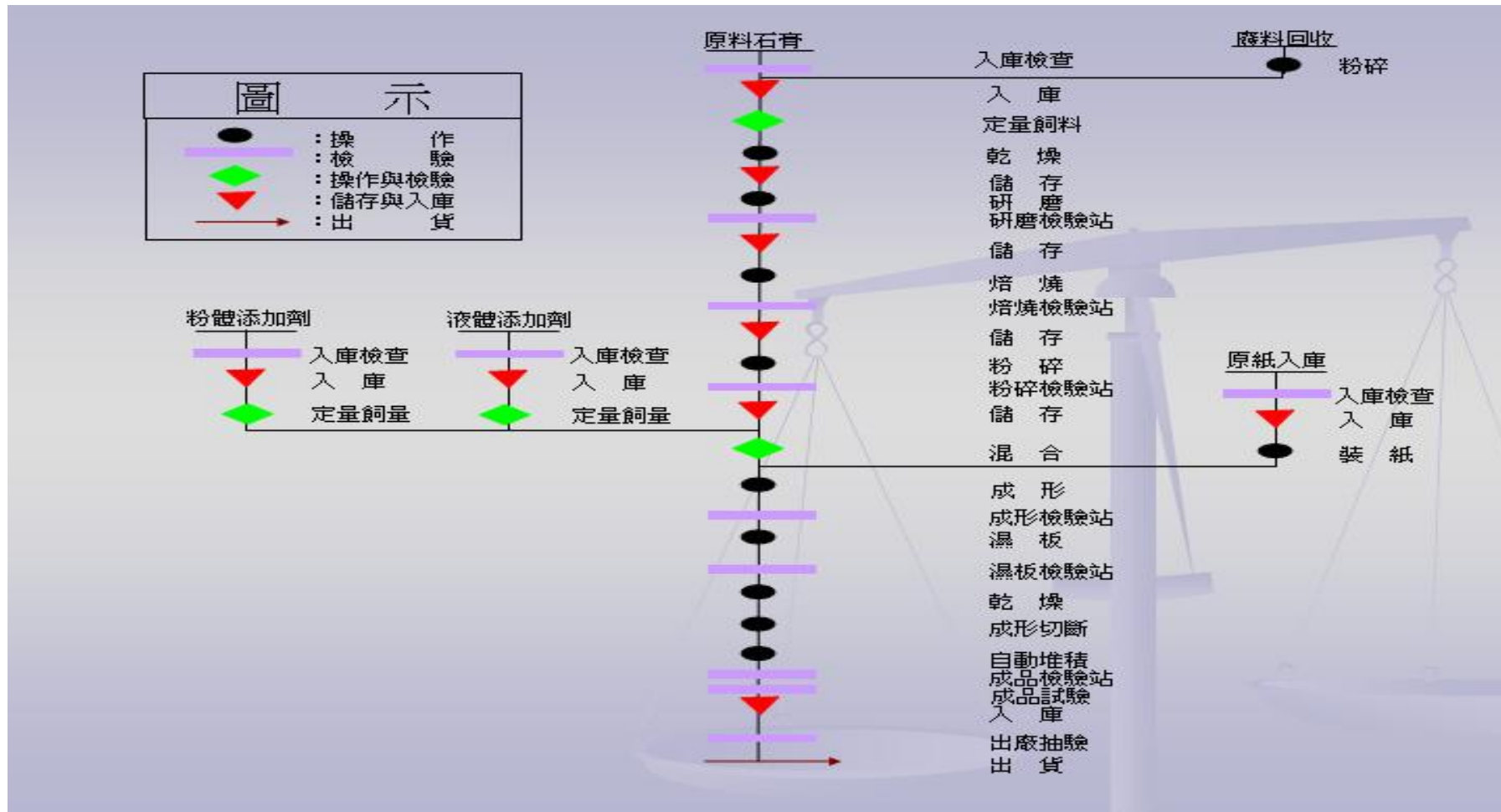



(3)本公司混凝土產製過程

混凝土生產流程圖

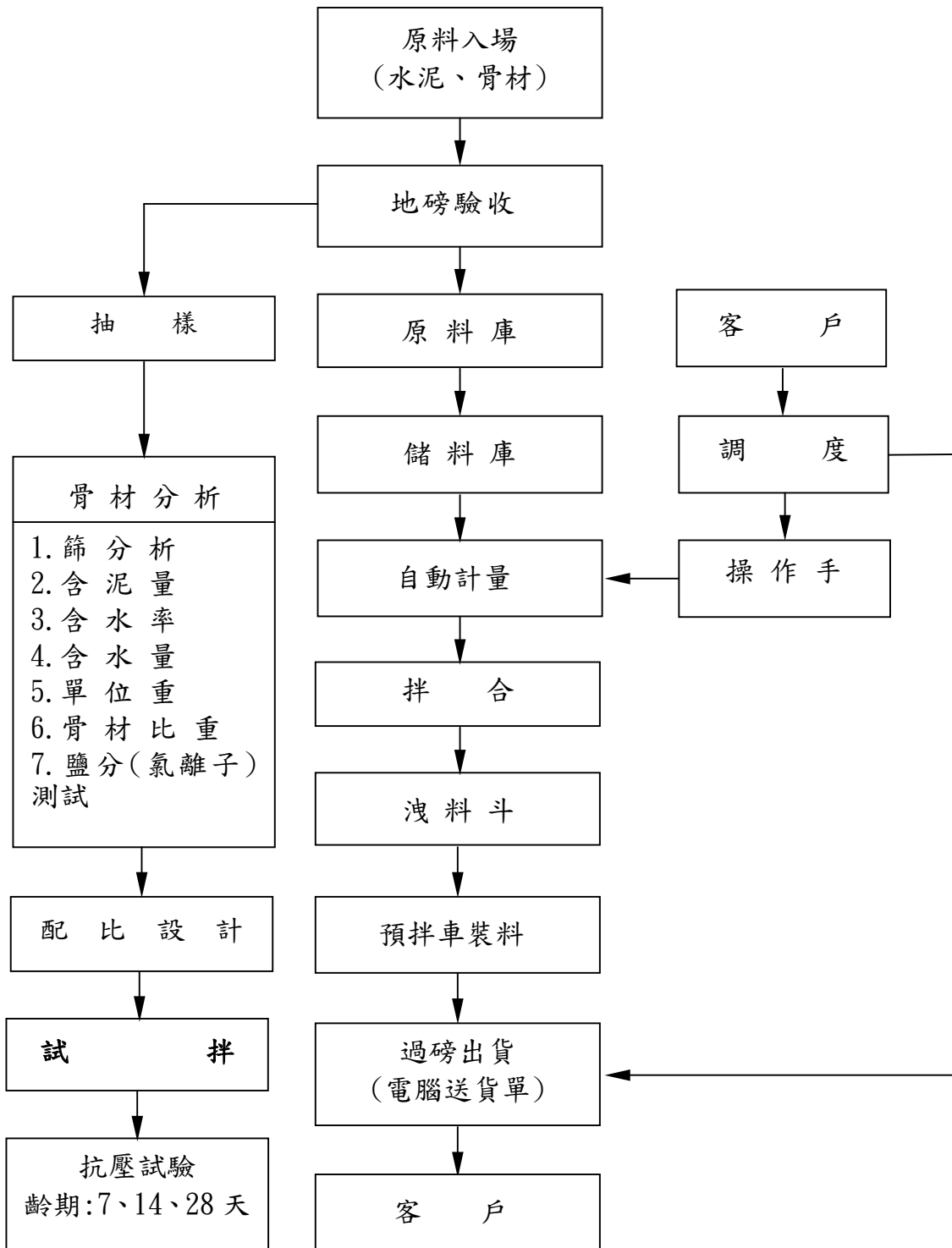

### (三) 主要原料之供應狀況

項目	原料 石灰石	石 膏		原 紙		燃料煤
		進口	本地	進口	本地	
每月需要量 (公噸)	81,000	2,500	6,500	260	174	10,000
安全庫存量(天)	360	30	20	60	30	45

### (四) 最近二年度任一年度中曾占過進(銷)貨總額百分之十以上之客戶名稱及其進(銷)貨金額與比例

#### 1. 進貨客戶

單位:新台幣仟元

廠商名稱	95 年度 金額	比例	廠商名稱	94 年度 金額	比例
高碼通運(股)公司	249,263	12.98%	高碼通運(股)公司	260,783	13.69%
儀億興業(股)公司	246,705	12.85%	華東水泥(股)公司	228,879	12.02%
BVI 環球石礦(股)公司	177,862	9.26%	BVI 環球石礦(股)公 司	206,524	10.84%
			台憶砂石有限公司	200,194	10.51%

註：1.本公司各混凝土場之水泥原料改為自用，故減少對華東水泥的進貨量。

2.砂石改由向關係人儀億興業(股)公司採購進貨。

#### 2. 銷貨客戶

單位:新台幣仟元

客戶名稱	95 年度 金額	比例	客戶名稱	94 年度 金額	比例
華東水泥(股)公司	662,520	20.74%	華東水泥(股)公司	1,007,088	30.80%

註：1.本公司各混凝土場之水泥原料改為自用，故華東水泥減少對本公司的進貨量。

### (五) 最近二年度生產量值

最近二年度生產量值表

單位：新台幣仟元

主要商品 (或部門)	年度 生產 量值	95 年 度			94 年 度		
		產能	產量	產值	產能	產量	產值
水泥		800,000(t)	551,300(t)	896,984	800,000(t)	597,900(t)	1,121,806
預拌混凝土		1,250,000(M <sup>3</sup> )	703,646(M <sup>3</sup> )	1,247,498	1,250,000(M <sup>3</sup> )	704,455(M <sup>3</sup> )	1,189,937
石膏板		20,000,000(M <sup>2</sup> )	13,155,290(M <sup>2</sup> )	478,935	20,000,000(M <sup>2</sup> )	14,892,828(M <sup>2</sup> )	533,999
合 計		-		2,623,417	-		2,845,742

### (六) 最近二年銷售量值

最近二年度銷售量值表

單位：新台幣仟元

主要商品 (或部門)	年度 生產 量值	95 年 度				94 年 度			
		內銷		外銷		內銷		外銷	
		量	值	量	值	量	值	量	值
水泥		479,808(t)	992,297	-	-	508,036(t)	1,072,667	-	-
預拌混凝土		703,646(M <sup>3</sup> )	1,341,848	-	-	704,455(M <sup>3</sup> )	1,287,091	-	-
石膏板		12,293,601(M <sup>2</sup> )	504,442	1,058,706(M <sup>2</sup> )	31,727	14,877,940(M <sup>2</sup> )	603,637	-	-
其他		-	323,688			-	294,868		
合 計		-	3,162,275	-	31,727	-	3,258,263	-	-

註 1：水泥銷售量未含自用水泥 17,673(t)

### 三、從業員工

#### 最近二年度及截至年報刊印日止從業員工資料

96年5月10日

年 度		94 年度	95 年度	當年度截至 96年5月10日
員工人數	合計	371	354	358
平 均 年 歲		40.91	42.11	42.64
平 均 年 資	服 務 年 資	15.54	16.64	17.19
學 歷 分 布 比 率	博 士	-	-	-
	碩 士	1.95%	2.23%	2.49%
	大 專	46.94%	48.75%	48.90%
	高 中	45.83%	44.00%	43.65%
	高 中 以 下	5.28%	5.01%	4.97%

### 四、環保支出資訊

- (一)本公司之產品及產品製程均無不符合 RoHS 要求之情形，RoHS 之製定對本公司之未來經營及存貨銷售均無任何影響。
- (二)本公司為防止環境污染之措施與改善設備，先後已花費新台幣 2 億餘元，本公司未來亦隨時注意環保問題，視情形需要增設相關設備。
- (三)最近（95）年度及截至年報刊印日止，因污染環境所受之損失及處分金額：無。

### 五、勞資關係

#### (一)列示公司各項員工福利措施、退休制度與其實施情形

##### (1)員工福利措施：

本公司於民國 58 年，依台北市政府（58）職福字第 0101 號函成立職工福利委員會，辦理各項職工福利措施，如提供子女教育補助金、發放年節慰問金、舉辦慶生會、登山、旅遊等團體活動，且著有績效，此對增進員工間感情交流及促進勞資和諧皆有莫大的貢獻。

## (2)進修

本公司鼓勵人員在職中進修，設有本公司員工暨子女學雜費貸款辦法，並協助申請財團法人吳尊賢文教公益基金會之獎學金，畢業後經審核，調升其薪資等級。

## (3)訓練

新進人員訓練：

本公司為加強新進人員對工作內容及環境之了解，實施必要之訓練。

在職人員訓練：

本公司不定期安排在職人員參加公司內部教育訓練及外部單位課程講習，以增強在職人員之本業或其專業知識能力。

## (4)退休制度：

民國 69 年，本公司向政府登記成立勞工退休準備金監督委員會，於民國 73 年依勞動基準法規定，對員工訂有退休辦法。本公司係按月依規定提撥勞工退休準備金並專戶存儲於中央信託局。

於民國 94 年 7 月 1 日勞工退休金條例開始實施，本公司員工可以自由選擇適用此制度。選擇適用本制度之員工，本公司每月依規定提撥勞工退休金為該員工每月工資百分之六。

## (5)其他重要協議：

本公司勞資雙方協議均以勞動基準法為原則，並配合遵循本公司工作規則之規定。

(二)最近(95)年度及截至年報刊印日止，並無因勞資糾紛所遭受之損失。

## 六、重要契約

契約性質	當事人	契約起訖日期	主要內容	限制條款
永康預拌混凝土場租賃契約	國際紡織公司	94年10月11日起3年	面積約3,700坪，目前月租金約為80萬5仟元(含土地、廠房、機器設備)	—
台南預拌混凝土場承租合約	台南混凝土工業公司	94年9月1日起3年	面積約3,000坪，含土地、廠房、機器設備。月租金50萬5仟元。	—
中國國際商業銀行授信合約	中國國際商業銀行	民國93年12月16日起3年。	A.貸款額度新台幣4億元。 B.3年期貸款額度，期中不還款。 C.無保證或擔保。	財務限制：本公司財務流動比率不低於100%，負債比率50%以下。

契約性質	當事人	契約起訖日期	主要內容	限制條款
中國信託銀行授信合約	中國信託銀行	95年12月15日至98年12月15日	長期借款新台幣柒億元。	A.流動比率不得低於100%。 B.負債比率(負債總額加計或有負債/有形淨值)不得高於70%。 C.利息保障倍數不得低於3倍。 D.有形淨值維持最少90億以上。 E.半年內額度平均使用率需達60%。
新光銀行授信合約	新光銀行	95年12月15日至98年12月15日	長期借款新台幣三億元。	—
台灣工業銀行授信合約	台灣工業銀行	95年8月29日至99年8月28日	A.長期借款新台幣三億元。 B.寬限期30個月，每半年為一期，共四期平均還本。	—
國泰世華授信合約	國泰世華銀行	95年12月15日至98年12月15日	A.長期借款新台幣二億元。 B.寬限期18個月，每半年一期，共四期平均還本。	—
三連大樓八樓租賃契約	環泥建設開發公司	92年8月1日至96年2月28日。	面積231.28坪，月租金為新台幣415,806元。	—
三連大樓八樓租賃契約	統合開發公司	92年8月1日起至95年3月15日。	面積297.67坪，月租金為新台幣533,320元。	—
三連大樓八樓租賃契約	美商必帝股份有限公司	95年6月16日起至100年6月15日。	面積297.67坪，月租金為新台幣525,090元。	—
簽訂購買石灰石合約	環球石礦公司	96年1月起3年。	向環球石礦公司購買菲律賓賓石灰石。	—
大湖石膏板廠設備出售合約	越南永祥聯營公司	94年12月1日至96年9月30日	出售大湖石膏板廠閒置機器設備含安裝試運轉	—
楠梓預拌混凝土場委託高雄混凝土工業公司經營契約	高雄混凝土工業公司	96年3月1日至97年2月29日。	本公司楠梓預拌混凝土場委託管理經營，包括廠務、業務、品管、人事、財務等。	—
土地租賃合約	盛泰環保股份有限公司	96年3月9日起6年	承租土地掩埋廢棄物，面積17,938.92平方米。	—

# 陸、財務概況

## 一、最近五年度簡明資產負債表及損益表

### (一)簡明資產負債表資料

#### 簡明資產負債表

單位：新台幣仟元

年 度 項 目	最近五年度財務資料(註1)					當年度截至 96年3月31日 財務資料(註3)	
	91年	92年	93年	94年	95年 (註2)		
流動資產	1,469,451	1,819,621	1,926,492	1,950,299	2,252,430	2,103,551	
基金及投資	4,656,634	4,627,091	5,605,243	6,519,122	7,119,462	7,170,062	
固定資產	5,625,443	5,482,794	5,354,123	3,316,431	3,258,983	3,243,665	
無形資產	177,642	155,437	133,231	111,026	88,821	88,821	
其他資產	241,055	298,047	213,734	2,099,589	2,075,952	2,109,477	
資產總額	12,170,225	12,382,990	13,232,823	13,996,467	14,795,648	14,715,576	
流動負債	分配前	1,116,517	1,052,942	1,144,201	1,180,530	1,198,302	1,102,806
	分配後	1,116,517	1,081,374	1,173,389	1,212,736	註2	—
長期負債	1,800,000	1,500,000	1,750,000	1,700,000	1,400,000	1,400,000	
其他負債	196,561	266,937	307,856	401,292	423,578	436,541	
負債總額	分配前	5,070,806	4,777,607	5,159,785	4,363,935	4,103,993	4,021,460
	分配後	5,070,806	4,806,039	5,188,973	4,396,141	註2	—
股本	3,469,004	3,711,834	4,157,255	4,586,933	5,083,265	5,083,265	
資本公積	326,205	83,969	128,938	173,005	173,058	173,058	
保留盈餘	分配前	1,422,831	1,959,793	2,023,897	2,123,776	2,221,934	2,157,417
	分配後	1,422,831	1,485,940	1,537,411	1,587,007	註2	—
金融商品未實現 損益	(13,765)	(4,891)	(1,665)	(1,207)	324,759	359,762	
累積換算調整數	102,812	81,353	(18,872)	70,098	156,075	188,050	
未認列為退休金 成本之淨損失	(72,663)	(91,670)	(85,521)	(64,694)	(12,057)	(12,057)	
股東權益 總額	分配前	7,099,419	7,605,383	8,073,038	9,632,532	10,691,655	10,694,116
	分配後	7,099,419	7,576,951	8,043,850	9,600,326	註2	—

註1：上列各年度財務資料均經會計師查核簽證。

註2：民國95年度尚未經股東常會決議分配盈餘。

註3：當年度截至96年3月31日止之財務資料，經會計師核閱。

## (二) 簡明損益表

### 簡明損益表

單位：新台幣仟元

年 度 項 目	最近五年度財務資料(註1)					當年度截至 96年3月31日 財務資料(註2)
	91年	92年	93年	94年	95年	
營業收入	2,633,279	2,893,487	3,441,671	3,258,263	3,194,002	729,498
營業毛利	312,974	408,181	599,372	471,137	410,985	89,008
營業損益	(111,619)	(3,462)	151,611	10,172	(38,840)	(4,157)
營業外收入及利益	404,985	641,181	553,748	405,413	658,431	20,059
營業外費用及損失	(228,104)	(86,314)	(153,197)	(140,357)	(219,056)	(75,241)
繼續營業部門 稅前損益	65,262	551,405	552,162	275,228	400,535	(59,339)
繼續營業部門損益	65,262	543,465	550,499	223,021	362,257	(64,517)
停業部門損益	-	-	-	-	-	-
非常損益	-	-	-	-	-	-
會計原則變動 之累積影響數	-	-	-	363,344	272,670	-
本期損益	65,262	543,465	550,499	586,365	634,927	(64,517)
每股盈餘	0.18	1.47	1.32	1.27	1.25	

註1：上列各年度財務資料均經會計師查核簽證。

註2：當年度截至96年3月31日止之財務資料，經會計師核閱。

## (三) 最近五年度簽證會計師姓名及查核意見

年度	簽證會計師姓名	查核意見	事務所名稱
91	楊明珠、王嘉瑜	修正式無保留意見	資誠會計師事務所
92	王嘉瑜、陳美姿	修正式無保留意見	資誠會計師事務所
93	王嘉瑜、陳美姿	修正式無保留意見	資誠會計師事務所
94	陳美姿、張明輝	修正式無保留意見	資誠會計師事務所
95	陳美姿、蕭金木	修正式無保留意見	資誠會計師事務所



## 二、最近五年度重要財務比率分析

### 財務分析

年 度 (註 1)		最近五年度財務分析					當年度截至 96年3月31日 (註 3)	
		91年	92年	93年	94年	95年		
分析項目 (註 2)								
財務 結構	負債占資產比率 (%)	41.67	38.58	38.99	31.18	27.74	27.33	
	長期資金占固定資產比率 (%)	158.20	166.07	183.47	341.71	371.03	372.85	
償債 能力	流動比率 (%)	131.61	172.81	168.37	165.21	187.97	190.75	
	速動比率 (%)	77.07	116.47	110.56	104.50	129.65	128.50	
	利息保障倍數	1.93	12.38	16.00	14.78	14.17	(3.82)	
經營 能力	應收款項週轉率 (次)	3.88	3.85	4.26	3.99	3.81	0.96	
	平均收現日數	94	95	86	91	96	380.21	
	存貨週轉率 (次)	5.07	6.14	6.93	5.90	5.33	1.22	
	應付款項週轉率 (次)	7.28	6.90	8.56	9.08	8.88	2.24	
	平均銷貨日數	72	59	53	62	68	299.18	
	固定資產週轉率 (次)	0.47	0.53	0.64	0.98	0.98	0.22	
	總資產週轉率 (次)	0.22	0.23	0.26	0.23	0.22	0.05	
獲利 能力	資產報酬率 (%)	0.97	4.72	4.51	4.56	4.68	(0.37)	
	股東權益報酬率 (%)	0.93	7.39	7.02	6.62	6.25	(0.60)	
	占實收資本 %比率	營業利益	(3.22)	(0.09)	3.65	0.22	(0.76)	(0.08)
		稅前純益	1.88	14.86	13.28	13.92	13.24	(1.17)
	純益率 (%)	2.48	18.78	16.00	18.00	19.88	(8.84)	
	每股盈餘 (元)	追溯前	0.18	1.47	1.32	1.27	1.25	(0.13)
追溯後		1.04	1.07	1.08	1.15	1.25	(0.13)	
現金 流量	現金流量比率 (%)	25.94	37.15	43.59	34.77	26.65	8.59	
	現金流量允當比率 (%)	60.17	71.24	59.37	77.38	81.03	76.92	
	現金再投資比率 (%)	1.96	2.59	3.13	2.48	1.85	0.55	
槓桿 度	營運槓桿度	(2.33)	(93.80)	3.21	31.95	(6.58)	(14.45)	
	財務槓桿度	0.61	0.07	1.32	(0.28)	0.43	0.25	

註 1：上列各年度財務資料均經會計師查核簽證。

註 2：財務分析計算公式請詳次頁。

註 3：當年度截至 96 年 3 月 31 日止之財務資料，經會計師核閱。

## 最近二年度各項財務比率變動分析

- 1.速動比率分析：主要係短期有價證券投資因會計原則改採市價法評價，致速動資產增加，速動比率相對增加。
- 2.營業利益占實收資本比率分析：水泥及石膏板因市場需求減少，故減少產量致成本增加。混凝土因砂石價格攀升，售價不及反應導致毛利降低。綜合前述原因，致營業利益占實收資本比率降低。
- 3.現金流量比率及現金再投資比率分析：主要係營業獲利衰退，營業活動之淨現金流入數減少，致現金流量比率及現金再投資比率降低。
- 4.營運槓桿度及財務槓桿度分析：主要係因市場需求減少及成本攀升，導致本期為營業損失。

財務分析計算公式如下：

### 1.財務結構

(1)負債占資產比率 = 負債總額 / 資產總額。

(2)長期資金占固定資產比率 = (股東權益淨額 + 長期負債) / 固定資產淨額。

### 2.償債能力

(1)流動比率 = 流動資產 / 流動負債。

(2)速動比率 = (流動資產 - 存貨 - 預付費用) / 流動負債。

(3)利息保障倍數 = 所得稅及利息費用前純益 / 本期利息支出。

### 3.經營能力

(1)應收款項(包括應收帳款與因營業而產生之應收票據)週轉率 = 銷貨淨額 / 各期平均應收款項(包括應收帳款與因營業而產生之應收票據)餘額。

(2)平均收現日數 = 365 / 應收款項週轉率。

(3)存貨週轉率 = 銷貨成本 / 平均存貨額。

(4)應付款項(包括應付帳款與因營業而產生之應付票據)週轉率 = 銷貨成本 / 各期平均應付款項(包括應付帳款與因營業而產生之應付票據)餘額。

(5)平均銷貨日數 = 365 / 存貨週轉率。

(6)固定資產週轉率 = 銷貨淨額 / 固定資產淨額。

(7)總資產週轉率 = 銷貨淨額 / 資產總額。

### 4.獲利能力

(1)資產報酬率 = [稅後損益 + 利息費用 × (1 - 稅率)] / 平均資產總額。

(2)股東權益報酬率 = 稅後損益 / 平均股東權益淨額。

(3)純益率 = 稅後損益 / 銷貨淨額。

(4)每股盈餘 = (稅後淨利 - 特別股股利) / 加權平均已發行股數。

### 5.現金流量

(1)現金流量比率 = 營業活動淨現金流量 / 流動負債。

(2)淨現金流量允當比率 = 最近五年度營業活動淨現金流量 / 最近五年度(資本支出 + 存貨增加額 + 現金股利)。

(3)現金再投資比率 = (營業活動淨現金流量 - 現金股利) / (固定資產毛額 + 長期投資 + 其他資產 + 營運資金)。

### 6.槓桿度：

(1)營運槓桿度 = (營業收入淨額 - 變動營業成本及費用) / 營業利益。

(2)財務槓桿度 = 營業利益 / (營業利益 - 利息費用)。

### 三、最近年度財務報告之監察人審查報告

#### 環球水泥股份有限公司

#### 監察人審查報告書

董事會造送本公司九十五年度財務報表及合併財務報表，業經資誠會計師事務所陳美姿、蕭金木會計師查核竣事，連同營業報告書、盈餘分派議案等表冊，經本監察人等審查完竣，認為尚無不符，爰依公司法第二百一十九條之規定，繕具報告書，敬請鑒察

此 致

本公司九十六年股東常會

常務監察人 讓德投資股份有限公司

代表人

吳昭男

監察人

黃金岱

陳翊基

吳俊民

立蕎投資股份有限公司

代表人

陳其泰

中華民國九十六年四月二十四日

## 四、最近年度財務報表

### (一)會計師查核報告

#### 會計師查核報告

(96)財審報字第 06003190 號

環球水泥股份有限公司 公鑒：

環球水泥股份有限公司民國九十五及九十四年十二月三十一日之資產負債表，暨民國九十五及九十四年一月一日至十二月三十一日之損益表、股東權益變動表及現金流量表，業經本會計師查核竣事。上開財務報表之編製係管理階層之責任，本會計師之責任則為根據查核結果對上開財務報表表示意見。環球水泥股份有限公司民國九十五及九十四年度對採權益法評價之部份長期股權投資所認列之投資損益及附註十一所揭露被投資公司相關資訊，係依各該被投資公司所委任其他會計師查核之財務報表評價及編製，本會計師並未查核該等財務報表；民國九十五及九十四年度依據其他會計師查核之財務報表所認列之投資收益分別為 652,709 仟元及 702,800 仟元，截至民國九十五及九十四年十二月三十一日止，其相關之長期股權投資餘額分別為 3,279,831 仟元及 2,717,318 仟元，累積換算調整數分別為 125,392 仟元及 69,611 仟元。

本會計師係依照「會計師查核簽證財務報表規則」及中華民國一般公認審計準則規劃並執行查核工作，以合理確信財務報表有無重大不實表達。此項查核工作包括以抽查方式獲取財務報表所列金額及所揭露事項之查核證據、評估管理階層編製財務報表所採用之會計原則及所作之重大會計估計，暨評估財務報表整體之表達。本會計師相信此項查核工作及其他會計師之查核報告可對所表示之意見提供合理之依據。

依本會計師之意見，基於本會計師之查核結果及其他會計師之查核報告，第一段所述財務報表在所有重大方面係依照「證券發行人財務報告編製準則」、「商業會計法」、「商業會計處理準則」及中華民國一般公認會計原則編製，足以允當表達環球水泥股份有限公司民國九十五及九十四年十二月三十一日之財務狀況，暨民國九十五及九十四年一月一日至十二月三十一日之經營成果與現金流量。

如財務報表附註三所述，環球水泥股份有限公司自民國九十五年一月一日起，採用新發布之財務會計準則公報第三十四號「金融商品之會計處理準則」及第三十六號「金融商品之表達與揭露」處理金融商品之評價與揭露。

環球水泥股份有限公司已編製民國九十五及九十四年度合併財務報表，並均經本會計師出具修正式無保留意見之查核報告在案，備供參考。

資誠會計師事務所

會計師

陳美姿

陳美姿



蕭金木

蕭金木



前財政部證期會:(82)台財證(六)第 39230 號

核准簽證文號:(81)台財證(六)第 33095 號

中 華 民 國 九 十 六 年 四 月 二 十 日

## (二) 資產負債表

環球水泥股份有限公司

資產負債表

BALANCE SHEET

民國95年及94年12月31日

December 31, 2006 and 2005

科目 代碼	資 產	ASSETS	95年12月31日		94年12月31日	
			金 額	%	金 額	%
	<b>流動資產</b>	<b>CURRENT ASSETS</b>				
1100	現金及約當現金	Cash and cash equivalents	\$ 18,189	-	\$ 95,082	1
1310	公平價值變動列入損益 之金融資產—流動	Financial assets at fair value through income statement-current	677,887	4	298,911	2
1120	應收票據淨額	Notes receivable, net	325,378	2	291,917	2
1130	應收票據-關係人淨額	Notes receivable-related parties, net	92,321	1	82,816	1
1140	應收帳款淨額	Accounts receivable, net	305,622	2	303,516	2
1150	應收帳款-關係人淨額	Accounts receivable-related parties, net	102,592	1	130,040	1
1160	其他應收款	Other receivables	31,552	-	28,082	-
120X	存貨	Inventories	532,217	4	511,739	4
1260	預付款項	Prepayments	161,384	1	196,171	1
1286	遞延所得稅資產—流動	Deferred income tax assets-current	5,288	-	8,692	-
1291	受限制資產	Restricted assets	-	-	3,333	-
11XX	流動資產合計	Total current assets	2,252,430	15	1,950,299	14
	<b>基金及投資</b>	<b>FUNDS AND LONG-TERM INVESTMENTS</b>				
1450	備供出售金融資產—非流 動	Financial assets in available-for-sale- noncurrent	424,416	3	108,500	1
1480	以成本衡量之金融資產— 非流動	Financial assets at cost-noncurrent	1,757,306	12	1,926,485	14
1421	採權益法之長期股權投資	Long-term investments at equity	4,911,425	33	4,440,774	31
1424	人壽保險現金解約價值	Cash surrender value of life insurance	26,315	-	23,722	-
1425	預付長期投資款	Prepayment for long-term investments	-	-	19,641	-
14XX	基金及投資合計	Total funds and long-term investments	7,119,462	48	6,519,122	46
	<b>固定資產</b>	<b>FIXED ASSETS</b>				
	成本	Cost				
1501	土地	Land	891,262	6	891,262	6
1521	房屋及建築	Buildings	832,179	6	836,217	6
1531	機器設備	Machinery and equipment	2,314,611	16	2,325,062	17
1681	其他設備	Other equipment	518,563	3	511,580	4
15X8	重估增值	Revaluation increments	2,494,579	17	2,494,579	18
15XY	成本及重估增值	Cost and revaluation increments	7,051,194	48	7,058,700	51
15X9	減：累計折舊	Less accumulated depreciation	( 3,797,132)	(26)	( 3,746,837)	(27)
1670	未完工程及預付設備款	Construction in progress and prepayments for equipment	4,921	-	4,568	-
15XX	固定資產淨額	Fixed assets, net	3,258,983	22	3,316,431	24
	<b>無形資產</b>	<b>INTANGIBLE ASSETS</b>				
1770	遞延退休金成本	Deferred pension costs	88,821	1	111,026	1
	<b>其他資產</b>	<b>OTHER ASSETS</b>				
1800	出租資產	Assets leased to others	74,298	-	37,758	-
1810	閒置資產	Idle assets	1,899,674	13	1,955,391	14
1820	存出保證金	Refundable deposit	7,284	-	11,744	-
1880	其他資產—其他	Other assets-other	94,696	1	94,696	1
18XX	其他資產合計	Total other assets	2,075,952	14	2,099,589	15
1XXX	<b>資 產 總 計</b>	<b>TOTAL ASSETS</b>	\$14,795,648	100	\$13,996,467	100

單位：新台幣仟元

Expressed In Thousands of NT Dollars

科目代碼	負債及股東權益	LIABILITIES AND STOCKHOLDERS' EQUITY	95年12月31日		94年12月31日	
			金額	%	金額	%
	<b>流動負債</b>	<b>CURRENT LIABILITIES</b>				
2100	短期借款	Short-term debt	\$ 250,000	2	\$ 480,000	3
2110	應付短期票券	Short-term notes and bills payable	-	-	109,927	1
2120	應付票據	Notes payable	73,910	-	82,780	1
2140	應付帳款	Accounts payable	236,606	2	233,378	2
2170	應付費用	Accrued expenses	204,210	1	212,078	1
2260	預收款項	Unearned receipts	33,576	-	62,367	-
2270	一年或一營業週期內到期 長期負債	Current portion of long-term liabilities	400,000	3	-	-
21XX	流動負債合計	Total current liabilities	1,198,302	8	1,180,530	8
	<b>長期付息負債</b>	<b>LONG-TERM LIABILITIES</b>				
2420	長期借款	Long-term debt payable	1,400,000	10	1,700,000	12
	<b>各項準備</b>	<b>OPERATION AND LIABILITIES RESERVE</b>				
2510	土地增值稅準備	Reserve for land value incremental tax payable	1,082,113	7	1,082,113	8
	<b>其他負債</b>	<b>OTHER LIABILITIES</b>				
2810	應計退休金負債	Accrued pension liabilities	376,718	3	373,307	3
2820	存入保證金	Guarantee deposit received	4,555	-	3,725	-
2860	遞延所得稅負債—非流動	Deferred income tax liabilities-noncurrent	42,305	-	24,260	-
28XX	其他負債合計	Total other liabilities	423,578	3	401,292	3
2XXX	<b>負債總計</b>	<b>TOTAL LIABILITIES</b>	4,103,993	28	4,363,935	31
	<b>股東權益</b>	<b>STOCKHOLDERS' EQUITY</b>				
	股本	Stock				
3110	普通股股本	Common stock	5,083,265	34	4,586,933	33
	<b>資本公積</b>	<b>ADDITIONAL PAID-IN CAPITAL</b>				
3220	庫藏股票交易	Treasury stock transactions	21,606	-	21,614	-
3260	長期投資	Long-term investments	151,452	1	151,391	1
	<b>保留盈餘</b>	<b>RETAINED EARNINGS</b>				
3310	法定盈餘公積	Legal reserve	1,161,626	8	1,102,990	8
3320	特別盈餘公積	Special reserve	106,058	1	106,058	1
3350	未分配盈餘	Retained earnings-unappropriated	954,250	6	914,728	6
	<b>股東權益其他調整項目</b>	<b>OTHER ADJUSTMENTS TO STOCKHOLDERS' EQUITY</b>				
3450	金融商品之未實現損益	Unrealized gain or loss on financial instrument	324,759	2	( 1,207)	-
3460	未實現重估增值	Unrealized revaluation increments	2,744,621	19	2,744,621	20
3420	累積換算調整數	Cumulative translation adjustments	156,075	1	70,098	-
3430	未認為退休金成本之淨損失	Net loss not recognized as pension costs	( 12,057)	-	( 64,694)	-
3XXX	<b>股東權益總計</b>	<b>TOTAL STOCKHOLDERS' EQUITY</b>	10,691,655	72	9,632,532	69
1XXX	<b>負債及股東權益總計</b>	<b>TOTAL LIABILITIES AND STOCKHOLDERS' EQUITY</b>	\$ 14,795,648	100	\$ 13,996,467	100

負責人：



經理人：



會計主管：



### (三) 損益表

環球水泥股份有限公司

損益表

INCOME STATEMENT

民國95年及94年1月1日至12月31日  
For the year ended December 31, 2006 and 2005

單位：新台幣仟元  
Expressed In Thousands of NT Dollars  
(除每股盈餘為新台幣元外)

科目 代碼	項 目	ITEM	95年度		94年度	
			金 額	%	金 額	%
	營業收入	Operating Revenue				
4110	銷貨收入	Sales revenue	\$ 3,206,540	100	\$ 3,269,965	100
4190	銷貨折讓	Sales discounts and allowances	( 12,538)	-	( 11,702)	-
4100	銷貨收入淨額	Net sales	3,194,002	100	3,258,263	100
	營業成本	Operating Costs				
5110	銷貨成本	Cost of goods sold	( 2,783,017)	(87)	( 2,787,126)	(86)
5910	營業毛利	Gross Profit	410,985	13	471,137	14
	營業費用	Operating Expenses				
6100	推銷費用	Selling expenses	( 222,803)	(7)	( 237,373)	(7)
6200	管理及總務費用	General and administrative expenses	( 217,612)	(7)	( 215,355)	(7)
6300	研究發展費用	Research and development expenses	( 9,410)	-	( 8,237)	-
6000	營業費用合計	Total operating expenses	( 449,825)	(14)	( 460,965)	(14)
6900	營業淨利(淨損)	Net Operating Income(Loss)	( 38,840)	(1)	10,172	-
	營業外收入及利益	Non-Operating Revenue and Gain				
7310	金融資產評價利益	Gain on valuation of financial assets	106,306	3	-	-
7121	採權益法認列之投資收益	Investment income recognized under equity method	368,969	12	218,787	7
7122	股利收入	Dividends income	110,798	3	119,750	4
7210	租金收入	Rent income	13,452	-	11,247	-
7480	什項收入	Miscellaneous income	58,906	2	55,629	2
7100	營業外收入及利益合計	Total non-operating revenue and gain	658,431	20	405,413	13
	營業外費用及損失	Non-Operating Expenses and Losses				
7510	利息費用	Interest expense	( 51,098)	(1)	( 46,345)	(1)
7630	減損損失	Impairment loss	( 148,559)	(5)	( 55,059)	(2)
7880	什項支出	Miscellaneous expenses	( 19,399)	(1)	( 38,953)	(1)
7500	營業外費用及損失合計	Total non-operating expenses and losses	( 219,056)	(7)	( 140,357)	(4)
7900	繼續營業部門稅前淨利	Continuing operating income before tax	400,535	12	275,228	9
8110	所得稅費用	Income tax expense	( 38,278)	(1)	( 52,207)	(2)
	列計非常損益及會計原則 變動之累積影響數前淨利	Income before extraordinary gain or loss and cumulative effect of changes in accounting principles	362,257	11	223,021	7
9300	會計原則變動累積影響數	Cumulative effect of changes in accounting principles	272,670	9	363,344	11
9600	本期淨利	NET INCOME	\$ 634,927	20	\$ 586,365	18

(續次頁) (Continued)



科目 代碼	項 目	ITEM	95年度		94年度	
			金 額		金 額	
			稅 前	稅 後	稅 前	稅 後
	普通股每股盈餘	Earnings per share(EPS)				
9710	繼續營業部門淨利	Continuing operating income	\$ 0.78	\$ 0.71	\$ 0.54	\$ 0.44
9740	會計原則變動累積影響數	Cumulative effect of changes in accounting principles	0.54	0.54	0.71	0.71
9750	本期淨利	Net income	\$ 1.32	\$ 1.25	\$ 1.25	\$ 1.15
	假設新修訂長期股權投資會計處理準則追溯採用之擬制資料:					
	本期淨利	Net Income-retroactively adjusted	\$ -	\$ -	\$275,228	\$ 223,021
	基本每股盈餘	Basic earnings per share				
	本期淨利	Net Income per common share-retroactively adjusted	\$ -	\$ -	\$ 0.54	\$ 0.44

負責人：



經理人：



會計主管：



## (四) 股東權益變動表

環球水泥股份有限公司  
股東權益變動表

## STATEMENT OF CHANGES IN STOCKHOLDERS' EQUITY

民國95年及94年1月1日至12月31日

For the year ended December 31, 2006 and 2005

項 目	Description	普通股 股本	資 本 公 積	
			庫藏股票 交易	長期投資
94年度	For the year ended December 31, 2005			
94年1月1日餘額	Balance at January 1, 2005	\$ 4,157,255	\$24,395	\$ 104,543
盈餘指撥及分配:	Appropriation and distribution of 2004 earnings			
提列法定盈餘公積	Legal reserve	-	-	-
提列特別盈餘公積	Special reserve	-	-	-
提列員工紅利	Employees' bonuses	-	-	-
提列董監事酬勞	Directors' and supervisors' remuneration	-	-	-
股票股利	Stock dividends	457,298	-	-
94年度淨利	Net income for 2005	-	-	-
被投資公司長期投資所產生之資本公積變動數	Recognition of capital surplus of subsidiaries	-	-	46,848
被投資公司未實現長期投資跌價回升利益	Reversal for unrealized loss on market value decline of long-term equity investments	-	-	-
被投資公司未認為退休金成本之淨損失	Subsidiary's net loss not recognized as pension costs	-	-	-
國外長期投資換算調整數	Translation adjustments on long-term equity investments	-	-	-
調整資產重估增值準備	Adjustment of capital surplus from assets revaluation	-	-	-
買入庫藏股	Purchase of treasury stock	-	-	-
註銷庫藏股	Cancellation of treasury stock	( 27,620)	( 2,781)	-
94年12月31日餘額	Balance at December 31, 2005	\$4,586,933	\$21,614	\$ 151,391
95年度	For the year ended December 31, 2006			
95年1月1日餘額	Balance at January 1, 2006	\$4,586,933	\$21,614	\$ 151,391
盈餘指撥及分配:	Appropriation and distribution of 2005 earnings			
提列法定盈餘公積	Legal reserve	-	-	-
提列員工紅利	Employees' bonuses	-	-	-
提列董監事酬勞	Directors' and supervisors' remuneration	-	-	-
股票股利	Stock dividends	504,563	-	-
95年度淨利	Net income for 2006	-	-	-
被投資公司長期投資所產生之資本公積變動數	Recognition of capital surplus of subsidiaries	-	-	61
未認為退休金成本之淨損失	Net loss not recognized as pension costs	-	-	-
被投資公司未認為退休金成本之淨損失	Subsidiary's net loss not recognized as pension costs	-	-	-
國外長期投資換算調整數	Translation adjustments on long-term equity investments	-	-	-
金融商品評價調整數	Adjustments for change in value of financial instrument	-	-	-
買入庫藏股	Purchase of treasury stock	-	-	-
註銷庫藏股	Cancellation of treasury stock	( 8,231)	( 8)	-
95年12月31日餘額	Balance at December 31, 2006	\$ 5,083,265	\$21,606	\$ 151,452

單位：新台幣仟元

Expressed In Thousands of NT Dollars

保 留 盈 餘			股東權益其他調整項目				庫藏股票	合 計
法定盈餘公積	特別盈餘公積	未分配盈餘	金融商品之未實現損益	未實現重估增值	累積換算調整數	未認列為退休金成本之淨損失		
\$1,049,194	\$ 60,519	\$914,184	(\$ 1,665)	\$ 1,869,006	(\$ 18,872)	(\$85,521)	\$ -	\$ 8,073,038
53,796	-	( 53,796)	-	-	-	-	-	-
-	45,539	( 45,539)	-	-	-	-	-	-
-	-	( 14,594)	-	-	-	-	-	( 14,594)
-	-	( 14,594)	-	-	-	-	-	( 14,594)
-	-	( 457,298)	-	-	-	-	-	-
-	-	586,365	-	-	-	-	-	586,365
-	-	-	-	-	-	-	-	46,848
-	-	-	458	-	-	-	-	458
-	-	-	-	-	-	20,827	-	20,827
-	-	-	-	-	88,970	-	-	88,970
-	-	-	-	875,615	-	-	-	875,615
-	-	-	-	-	-	-	( 30,401)	( 30,401)
-	-	-	-	-	-	-	30,401	-
\$1,102,990	\$106,058	\$914,728	(\$ 1,207)	\$2,744,621	\$ 70,098	(\$64,694)	\$ -	\$ 9,632,532
\$1,102,990	\$106,058	\$914,728	(\$ 1,207)	\$2,744,621	\$ 70,098	(\$64,694)	\$ -	\$ 9,632,532
58,636	-	( 58,636)	-	-	-	-	-	-
-	-	( 16,103)	-	-	-	-	-	( 16,103)
-	-	( 16,103)	-	-	-	-	-	( 16,103)
-	-	( 504,563)	-	-	-	-	-	-
-	-	634,927	-	-	-	-	-	634,927
-	-	-	-	-	-	-	-	61
-	-	-	-	-	-	41,689	-	41,689
-	-	-	-	-	-	10,948	-	10,948
-	-	-	-	-	85,977	-	-	85,977
-	-	-	325,966	-	-	-	-	325,966
-	-	-	-	-	-	-	( 8,239)	( 8,239)
-	-	-	-	-	-	-	8,239	-
\$1,161,626	\$106,058	\$954,250	\$324,759	\$2,744,621	\$156,075	(\$12,057)	\$ -	\$10,691,655

負責人：



經理人：



會計主管：



## (五) 現金流量表

環球水泥股份有限公司  
現金流量表  
STATEMENTS OF CASH FLOW  
民國95年及94年1月1日至12月31日  
For the year ended December 31, 2006 and 2005 單位:新台幣仟元  
Expressed In Thousands of NT Dollars

項 目	Description	95年度	94年度
		金 額	金 額
<u>營業活動之現金流量</u>	Cash flows from operating activities		
本期淨利	Net income	\$ 634,927	\$586,365
調整項目	Adjustments to reconcile net income to net cash provided by operating activities:		
公平價值變動列入損益之金融資產評價利益	Gain on valuation of financial assets at fair value through income statement	( 378,976)	-
呆帳費用	Bad debt expenses	7,633	5,970
存貨呆滯損失本期提列數	Loss for obsolete and slow-moving inventories	21	-
以成本衡量之金融資產減損損失	Impairment loss for financial assets at cost	148,559	38,257
依權益法認列之長期股權投資收益淨額	Investment income recognized under equity method	( 368,969)	( 582,131)
依權益法評價被投資公司發放之現金股利	Cash dividends received from subsidiaries accounted for under the equity method	143,670	141,555
折舊(含出租及閒置資產)	Depreciation (includes the depreciation of assets leased to others and idle assets)	77,380	105,420
處分及報廢資產損失淨額	Net loss from the disposal and obsolescence of assets	1,005	2,125
閒置資產減損損失	Loss on impairments of idle assets	-	16,802
資產及負債科目之變動	Changes in assets and liabilities		
應收票據	Increase in notes receivable	( 42,966)	( 48,618)
應收帳款	Decrease in accounts receivable	17,709	17,343
其他應收款	(Increase) decrease in other receivables	( 5,077)	8,090
存貨	Increase in inventories	( 20,499)	( 79,411)
預付款項	Decrease in prepayments	34,787	13,638
遞延所得稅	Decrease in deferred income tax assets	21,449	42,603
應付票據	(Decrease) increase in notes payable	( 8,870)	35,160
應付帳款	(Increase) decrease in accounts payable	3,228	( 16,613)
應付所得稅	Decrease in income tax payable	-	( 8,976)
應付費用	(Decrease) increase in accrued expenses	( 7,868)	19,773
預收款項	Decrease in unearned receipts	( 5,077)	( 6,758)
應計退休金負債	Increase in accrued pension liabilities	67,305	97,964
營業活動之淨現金流入	Net Cash provided by operating activities	319,371	388,558

單位：新台幣仟元  
Expressed In Thousands of NT Dollars

項 目	Description	95年度	94年度
		金 額	金 額
(承上頁)			
<u>投資活動之現金流量</u>	Cash flows from investing activities		
公平價值變動列入損益之金融資產流動—增加	Increase in financial assets at fair value through income statement-current	\$ -	(\$ 4,369)
受限制資產減少	Decrease in restricted assets	3,333	55,101
出售設備價款及成本淨額	Proceeds from sale of equipment	( 22,107)	18,410
取得以成本衡量之金融資產	Acquisition of financial assets at cost	( 19,095)	( 22,030)
以成本衡量之金融資產減資退回股款	Capital reduction of financial assets at cost	59,356	3,500
取得採權益法之長期股權投資—子公司	Increase in long-term investments at equity-subsiidiaries	( 162,066)	( 368,661)
採權益法之長期股權投資減資退回股款	Capital reduction of long-term investments at equity	23,750	11,891
人壽保險現金解約價值(增加)減少	(Increase) decrease in cash surrender value of life insurance	( 2,593)	14,245
購置固定資產價款	Purchase of fixed assets	( 13,874)	( 5,248)
處分固定及閒置資產價款	Proceeds from disposal of fixed and idle assets	12,114	6
存出保證金減少	Decrease in refundable deposit	4,460	24,979
投資活動之淨現金流出	Net cash used in investing activities	( 116,722)	( 272,176)
<u>融資活動之現金流量</u>	Cash flows from financial activities		
短期借款(減少)增加	(Decrease) increase in short-term debt	( 230,000)	130,000
應付短期票券減少	Decrease in short-term notes and bills payable	( 109,927)	( 39,971)
舉借長期借款	Proceeds from long-term debt payable	1,300,000	300,000
償還長期借款	Payments of long-term debt payable	( 1,200,000)	( 450,000)
存入保證金增加	Increase in guarantee deposit received	830	13
發放董監事酬勞及員工紅利	Payments of employees' bonuses and directors' and supervisors' remuneration	( 32,206)	( 29,188)
買回庫藏股	Purchase of treasury stock	( 8,239)	( 30,401)
融資活動之淨現金流出	Net cash used in financing activities	( 279,542)	( 119,547)
本期現金及約當現金減少	Net decrease in cash and cash equivalents	( 76,893)	( 3,165)
期初現金及約當現金餘額	Cash and cash equivalents at beginning of year	95,082	98,247
期末現金及約當現金餘額	Cash and cash equivalents at end of year	\$ 18,189	\$ 95,082
<u>現金流量資訊之補充揭露</u>	Supplemental disclosures of cash flow information		
本期支付利息	Cash paid for interest expense	\$ 50,096	\$ 46,042
本期支付所得稅	Cash paid for income tax	\$ 27,671	\$ 18,082

負責人：



經理人：



會計主管：



**環球水泥股份有限公司**  
**財務報表附註**  
**民國 95 年及 94 年 12 月 31 日**

單位：新台幣仟元  
(除特別註明者外)

## 一、公司沿革

- (一)本公司設立於民國 49 年 3 月 21 日，主要經營業務為水泥、混凝土及石膏板等之生產及運銷。
- (二)本公司股票於民國 60 年 2 月奉證券管理機關核准於台灣證券交易所上市買賣。
- (三)截至民國 95 年 12 月 31 日止，本公司員工人數約為 360 人。

## 二、重要會計政策之彙總說明

本財務報表係依照「證券發行人財務報告編製準則」、「商業會計法」、「商業會計處理準則」及中華民國一般公認會計原則編製。重要會計政策彙總說明如下：

### (一)資產負債區分流動及非流動之分類標準

1. 資產符合下列條件之一者，列為流動資產；資產不屬於流動資產者為非流動資產：
  - (1)因營業所產生之資產，預期將於正常營業週期中變現、消耗或意圖出售者。
  - (2)主要為交易目的而持有者。
  - (3)預期於資產負債表日後十二個月內將變現者。
  - (4)現金或約當現金，但於資產負債表日後逾十二個月用以交換、清償負債或受有其他限制者除外。
2. 負債符合下列條件之一者，列為流動負債；負債不屬於流動負債者為非流動負債：
  - (1)因營業而發生之債務，預期將於正常營業週期中清償者。
  - (2)主要為交易目的而發生者。
  - (3)須於資產負債表日後十二個月內清償者。
  - (4)不能無條件延期至資產負債表日後逾十二個月清償之負債。

## (二) 外幣交易

1. 本公司以新台幣為記帳單位，外幣交易按交易當日之即期匯率折算成新台幣入帳，其與實際收付時之兌換差異，列為當期損益。
2. 期末就外幣貨幣性資產或負債餘額，按資產負債表日之即期匯率評價調整，因調整而產生之兌換差額列為當期損益；惟與國外營運機構間具有長期投資性質之外幣墊款所產生之兌換差額則列為股東權益調整項目。
3. 期末就外幣非貨幣性資產或負債餘額，屬依公平價值衡量且變動列入損益者，按資產負債表日之即期匯率評價調整，因調整而產生之兌換差額列為當年度損益；屬依公平價值衡量且變動列入股東權益調整項目者，按資產負債表日之即期匯率評價調整，因調整而產生之兌換差額，列為股東權益調整項目；屬非依公平價值衡量者，則按交易日之歷史匯率衡量。

## (三) 公平市價變動列入損益之金融資產

1. 屬權益性質者係採交易日會計，於原始認列時，將金融商品以公平價值衡量。
2. 公平價值變動列入損益之金融資產係以公平價值評價且其價值變動列為當期損益。上市/上櫃公司股票係以資產負債表日公開市場之收盤價為公平價值。
3. 本公司指定公平價值變動列入損益之金融資產，係符合下列條件之一：
  - (1) 係為混合商品。
  - (2) 該指定可消除或重大減少會計衡量或認列之不一致。
  - (3) 係以本公司明訂之風險管理或投資策略共同管理，並以公平價值基礎評估績效目的所作之指定。
4. 民國 94 年 12 月 31 日(含)以前年度之會計處理詳附註三。

## (四) 備供出售金融資產

1. 屬權益性質之投資係採交易日會計，於原始認列時，將金融商品以公平價值衡量，並加計取得或發行之交易成本。
2. 備供出售金融資產係以公平價值評價且其價值變動列為股東權益調整項目。上市/上櫃公司股票係以資產負債表日公開市場之收盤價為公平價值。
3. 若有減損之客觀證據，則認列減損損失。若後續期間減損金額減少，屬權益商品之減損減少金額認列為股東權益調整項目。
4. 民國 94 年 12 月 31 日(含)以前年度之會計處理詳附註三。

#### (五) 以成本衡量之金融資產

1. 係採交易日會計，於原始認列時，將金融商品以公平價值衡量，並加計取得或發行之交易成本。
2. 以成本衡量之金融資產若有減損之客觀證據，則認列減損損失，此減損金額不予迴轉。
3. 民國 94 年 12 月 31 日(含)以前年度之會計處理詳附註三。

#### (六) 備抵壞帳

依資產負債表日應收票據、應收帳款及其他應收款之收現性評估提列。

#### (七) 存 貨

存貨以實際成本為入帳基礎，採永續盤存制；成本之計算，製成品、原物料及燃料採加權平均法，在製品則採先進先出法。期末除就呆滯及過時存貨提列備抵呆滯損失外，並按成本與市價孰低法評價，比較成本與市價時係採總額比較法，原物料及燃料係以重置成本為市價，在製品及製成品則以淨變現價值為市價；呆滯及跌價損失列為當期損失。

#### (八) 採權益法之長期股權投資

1. 持有被投資公司有表決權股份比例達 20%(含)以上或具有重大影響力者，採權益法評價，且民國 93 年度(含)以前，對於持股比例未超過被投資公司有表決權股份比例 50%者，原係除直接或間接控制其人事、財務或業務經營者或符合下列所有條件者，其投資損益於當期認列外，餘採延緩一年認列投資損益：

(1) 長期股權投資之期初股權淨值達 \$50,000 以上，且達本公司實收資本額 5% 以上。

(2) 持有被投資公司有表決權股份比例達 30% 或與董事、監察人、經理人及本公司直接或間接控制之事業對該被投資公司之綜合持股超過 50%。

(3) 為被投資公司持股比例最高之前三名大股東或派任被投資公司之董事長或總經理。

自民國 94 年 1 月 1 日起，依新修訂財務會計準則公報第五號「長期股權投資會計處理準則」規定，已取消延緩一年認列投資損益之規定，因此，本公司對於持有有表決權股份達 20%(含)以上或具重大影響力之被投資公司，其投資損益均改為於當期認列之。

2. 與採權益法評價被投資公司間交易所產生之未實現內部損益，均加以沖銷。
3. 出售採權益法之長期股權投資，其出售成本採加權平均法計算。
4. 海外投資按權益法評價時，被投資公司財務報表轉換所產生之累積換算調整數，作為本公司股東權益之調整項目。
5. 依財務會計準則公報第七號「合併財務報表」之規定，對於直接或間



接持有有表決權股份超過 50%之被投資公司，及其他雖直接或間接持有有表決權股份未達 50%(含)，但符合有控制能力之條件者，於編製合併財務報表時，均全數列入合併個體。

#### **(九) 固定資產及非供營業用資產**

1. 固定資產除已依法辦理重估部分外，係以成本為入帳基礎。對於購建資產達到可使用狀態前相關利息支出並予以資本化。凡支出效益及於以後各期之重大增置及改良支出作為資本支出，列入固定資產；經常性修理及維護支出，則列為支出年度費用。
2. 折舊之提列係依估計經濟耐用年數加計一年殘值，採直線法計提。到期已折足而尚在使用之固定資產，仍繼續提列折舊。主要資產耐用年限除房屋及建築為 10~60 年外，餘為 3~15 年。
3. 固定資產及非供營業用資產報廢或處分時，成本及重估增值及累計折舊均自相關科目沖銷，所產生之處分資產利益或損失列入當期營業外收支項下。
4. 固定資產發生閒置或已無使用價值，按其淨公平價值或帳面價值較低者轉列其他資產，差額列為當期損失，當期提列之折舊費用列為營業外支出。

#### **(十) 非金融資產減損**

1. 當環境變更或某事件發生而顯示本公司所擁有的資產其可回收金額低於其帳面價值時，應認列減損損失。可回收金額是指一項資產的淨公平價值或其使用價值，兩者較高者。淨公平價值是指一項資產在公平交易的情況下可收到的淨處分金額，而使用價值是指將一項資產在未來可使用年限內可產生的預計現金流量予以折現計算。
2. 當以前年度認列資產減損的情況不再存在時，則可在以前年度提列損失金額的範圍內予以迴轉。已認列之商譽減損損失不得迴轉。

#### **(十一) 退休金計劃**

1. 退休金辦法屬確定給付退休辦法者，係依據精算結果認列淨退休金成本，淨退休金成本包括當期服務成本、利息成本、基金資產之預期報酬及未認列過渡性淨給付義務與退休金損益之攤銷數。未認列過渡性淨給付義務按 15 年攤提。
2. 退休金辦法屬確定提撥退休辦法者，則依權責發生基礎將應提撥之退休基金數額認列為當期之退休金成本。

#### **(十二) 所得稅**

1. 本公司所得稅計算係依財務會計準則公報第二十二號「所得稅之會計處理準則」之規定，作跨期間及同期間之所得稅分攤。
2. 因研究發展及人才培訓支出所產生之所得稅抵減採當期認列法處理。

3. 本公司未分配盈餘加徵 10%營利事業所得稅部份，於股東會決議分配盈餘之日列為當期費用。
4. 以前年度溢、低估之所得稅，列為當年度所得稅費用之調整項目。

### (十三) 庫藏股票

1. 本公司收回已發行股票時，其屬買回者，將所支付之成本列為股東權益之減項。
2. 註銷時依帳面價值沖抵「庫藏股票」，並按股權比例沖抵「資本公積—股票發行溢價」與「股本」；庫藏股票之帳面價值如高於面值與股票發行溢價之合計數時，其差額沖銷同種類庫藏股票所產生之資本公積，如有不足再借記「保留盈餘」；庫藏股票之帳面價值如低於面值與股票發行溢價之合計數時，其差額應貸記同種類庫藏股票交易所產生之資本公積。

### (十四) 每股盈餘

每股盈餘按加權平均股數計算，凡有盈餘轉增資或資本公積轉增資者，按追溯調整之股數計算，不考慮該增資股之發行流通期間，現金增資則依據該增資股之流通期間計算。

### (十五) 收入及成本

收入於獲利過程大部份已完成，且已實現或可實現時認列，相關成本配合收入於發生時承認。費用則依權責發生制於發生時認列為當期費用。

### (十六) 會計估計

本公司於編製財務報表時，業已依照一般公認會計準則之規定，對財務報表所列金額及或有事項，作必要之衡量、評估與揭露，其中包括若干假設及估計之採用，惟該等假設及估計與實際結果可能存有差異。

## 三、會計變動之理由及其影響

### (一) 非金融資產減損

1. 本公司自民國 94 年 1 月 1 日起，採用新發佈財務會計準則公報第三十五號「資產減損之會計處理準則」。
2. 此項會計原則變動使本公司民國 94 年 12 月 31 日之總資產減少 \$193,962，並於民國 94 年度認列減損損失 \$193,962，於損益表分別列於減損損失科目項下及採權益法認列之投資收益科目減項；此項減損損失之認列使本公司民國 94 年度追溯後之每股盈餘減少新台幣 0.38 元。

## (二) 採權益法之長期股權投資

1. 本公司自民國 94 年 1 月 1 日起，對原採延緩一年認列投資損益之長期股權投資，依新修訂之財務會計準則公報第五號「長期股權投資會計處理準則」規定，改採當期認列投資損益。
2. 此項會計原則變動使本公司民國 94 年 12 月 31 日採權益法之長期股權投資餘額及民國 94 年度之淨利均增加 \$363,344。新方法追溯採用之累積影響數(扣除所得稅\$0)為 \$363,344，已包含於民國 94 年度之本期淨利中，並使得民國 94 年度追溯後之每股盈餘增加新台幣 0.71 元；損益表中所列示之擬制性資料已調整新方法追溯適用之影響數。

## (三) 金融商品

1. 本公司自民國 95 年 1 月 1 日起，採用新發布財務會計準則公報第三十四號及第三十六號有關金融商品之會計處理。民國 94 年 12 月 31 日(含)以前年度財務報表之部分科目業已依據證券發行人財務報告編製準則及財務會計準則公報第三十四號及第三十六號規定予以重分類。
2. 民國 94 年 12 月 31 日(含)以前年度原帳列科目之會計處理如下：
  - (1) 短期投資：

短期投資係以原始取得成本為入帳基礎，成本之計算採加權平均法，期末並按成本與市價孰低採總額比較法評價，跌價損失列入當期損益。比較成本與市價時，上市櫃公司股票係以會計期間最末一個月公開市場平均收盤價為市價。
  - (2) 採成本法之長期股權投資：

持有被投資公司有表決權股份比例在 20%以下且對被投資公司無重大影響力者，如被投資公司為上市櫃公司，按成本與市價孰低法評價，總市價低於總成本之未實現跌價損失列為股東權益之減項，俟市價回升時，於備抵跌價損失貸方餘額範圍內沖回；如被投資公司為非上市櫃公司，按成本法評價，惟若有充分證據顯示投資之價值確已減損且回復希望甚小時，則承認投資損失，列入當期損失。
3. 此項會計原則變動使本公司於民國 95 年 12 月 31 日認列之股東權益其他調整項目(帳列「金融商品之未實現損益」科目)增加 \$325,966，而對民國 95 年度損益之影響如下：

	金額	每股盈餘(元)
繼續營業部門稅前淨利(註)	\$ 126,880	\$ 0.25
所得稅費用	-	-
繼續營業部門稅後淨利	126,880	0.25
會計原則變動累積影響數 (減除所得稅影響數\$0)	272,670	0.54
本期淨利	<u>\$ 399,550</u>	<u>\$ 0.79</u>

註：包含採權益法之長期股權投資適用新公報所產生之影響數。

#### 四、重要會計科目之說明

##### (一) 公平價值變動列入損益之金融資產-流動

	95年12月31日	94年12月31日
交易目的金融資產		
上市櫃公司股票	\$ 135,269	\$ 298,911
評價調整	161,118	-
小計	<u>296,387</u>	<u>298,911</u>
指定公平價值變動列入損益金融資產		
上市櫃公司股票	163,642	-
評價調整	217,858	-
小計	<u>381,500</u>	<u>-</u>
合計	<u>\$ 677,887</u>	<u>\$ 298,911</u>

本公司為活化資產增加收益，將部份上市公司股票與中國信託商業銀行簽訂融券信託合約，合約期限一年；本公司於契約存續期間，得隨時以書面向中國信託商業銀行表示提前終止契約。

##### (二) 備供出售金融資產-非流動

	95年12月31日	94年12月31日
上市櫃公司股票	\$ 108,500	\$ 108,500
評價調整	315,916	-
	<u>\$ 424,416</u>	<u>\$ 108,500</u>

##### (三) 以成本衡量之金融資產-非流動

	95年12月31日	94年12月31日
非上市櫃公司股票	\$ 1,944,122	\$ 1,964,742
累計減損	(186,816)	(38,257)
	<u>\$ 1,757,306</u>	<u>\$ 1,926,485</u>

1. 本公司持有之標的因無活絡市場公開報價且公平價值無法可靠衡量，故以成本衡量，明細詳附註十一。

2. 本公司轉投資之亞太固網電信股份有限公司等因經營虧損，有客觀證據顯示投資價值確已減損，本公司經評估後，於民國 95 及 94 年度分別認列 \$148,559 及 \$38,257 之減損損失。

(四) 採權益法之長期股權投資

被投資公司	95 年 12 月 31 日		94 年 12 月 31 日	
	金額	持股比例	金額	持股比例
六和機械股份有限公司	\$2,521,795	29.86%	\$1,989,218	29.86%
英屬維京群島環龍國際股份有限公司	549,331	90.00%	827,654	90.00%
高雄混凝土工業股份有限公司	211,001	100.00%	173,863	100.00%
環中國際股份有限公司	258,942	70.00%	240,779	70.00%
英屬維京群島環球投資股份有限公司	316,430	100.00%	201,143	100.00%
新加坡環球私人有限公司	517,469	100.00%	456,158	100.00%
嘉義混凝土工業股份有限公司	61,508	85.18%	60,670	85.18%
新加坡嘉環私人有限公司	101,023	50.00%	104,430	50.00%
高雄碼頭通運股份有限公司	86,224	100.00%	89,767	100.00%
環泥投資股份有限公司	157,326	100.00%	143,695	100.00%
環球混凝土工業股份有限公司	99,981	50.00%	99,423	50.00%
台南混凝土工業股份有限公司等		20.00%~		20.00%~
	30,395	99.97%	53,974	99.97%
	<u>\$4,911,425</u>		<u>\$4,440,774</u>	

1. 本公司對六和機械股份有限公司、台南混凝土工業股份有限公司、華東水泥股份有限公司、環榮興資源科技股份有限公司、立甫科技開發股份有限公司及萊特建材股份有限公司，原係採延緩一年認列投資損益；自民國 94 年 1 月 1 日起，本公司依新修訂之財務會計準則公報第五號「長期股權投資會計處理準則」規定，改採當期認列投資損益。民國 94 年度延緩一年認列之投資收益計 \$363,344，係依各該被投資公司所委任會計師查核簽證之民國 93 年度財務報表評價而得，表列「會計原則變動累積影響數」科目項下。
2. 本公司民國 95 及 94 年度採權益法評價之長期股權投資，其投資收益屬當期認列部份分別計 \$368,969 及 \$218,787，其中除東部礦業及巨大礦業股份有限公司因其財務報表未達須會計師查核簽證標準，而逕依其自編未經查核之財務報表認列外，餘均係依各該被投資公司所委任之會計師查核之財務報表評價而得。

3. 本公司自民國 94 年 1 月 1 日起，採用新發布之財務會計準則公報第三十五號「資產減損之會計處理準則」，民國 94 年度因採權益法之長期股權投資所認列之減損損失計\$177,160，請詳附註四(七)之說明。
4. 本公司民國 95 及 94 年度對於直接或間接具有控制力之被投資公司均已列入合併財務報表之編製個體，另行編製合併財務報表。

#### (五) 固定資產

	<u>95年12月31日</u>	<u>94年12月31日</u>
重估增值：		
土地	\$ 1,964,911	\$ 1,964,911
房屋及建築	154,067	154,067
機器設備	375,601	375,601
	<u>\$ 2,494,579</u>	<u>\$ 2,494,579</u>
累計折舊：		
房屋及建築	\$ 673,998	\$ 649,962
機器設備	2,654,648	2,641,282
其他設備	468,486	455,593
	<u>\$ 3,797,132</u>	<u>\$ 3,746,837</u>

1. 截至民國 95 年及 94 年 12 月 31 日止，本公司因受限法令規定尚未完成產權登記之土地成本均為\$94,696，惟業已辦理抵押權設定登記之保全措施，並依其性質轉列「其他資產－其他」科目項下。
2. 本公司於民國 90 年依法辦理土地重估價，重估增值總額計\$3,826,734(分別帳列固定資產、出租資產及閒置資產科目項下)，減除重估時估列之土地增值稅準備後之餘額列入股東權益-未實現重估增值項下。

#### (六) 閒置資產

	<u>95年12月31日</u>	<u>94年12月31日</u>
土地－成本	\$ 37,925	\$ 38,364
－重估增值	1,840,518	1,861,823
房屋及建築－成本	53,126	293,680
－重估增值	18,628	112,346
機器設備－成本	172,767	883,971
－重估增值	19,222	99,157
其他設備	49,854	119,702
	2,192,040	3,409,043
減：累計折舊	( 287,144)	( 1,436,850)
累計減損	( 5,222)	( 16,802)
	<u>\$ 1,899,674</u>	<u>\$ 1,955,391</u>

### (七) 非金融資產減損

本公司自民國 94 年 1 月 1 日起，採用新發布之財務會計準則公報第三十五號「資產減損之會計處理準則」，民國 94 年度因而認列之減損損失為 \$193,962，明細如下：

	<u>94 年 度</u>
採權益法之長期股權投資	
(表列「採權益法認列之投資收益」減項)	\$ 177,160
閒置資產(表列「減損損失」)	<u>16,802</u>
合計	<u>\$ 193,962</u>

### (八) 長期借款

<u>借款性質</u>	<u>還 款 期 限</u>	<u>95年12月31日</u>	<u>94年12月31日</u>
擔保借款	業於民國95年度提前清償	\$ -	\$ 1,000,000
信用借款	民國99年8月28日前陸續到期	<u>1,800,000</u>	<u>700,000</u>
		1,800,000	1,700,000
減：一年內到期部份		<u>(400,000)</u>	-
		<u>\$ 1,400,000</u>	<u>\$ 1,700,000</u>
年利率		<u>2.18%~2.63%</u>	<u>1.92%~2.35%</u>

### (九) 退休金

1. 本公司依據「勞動基準法」之規定，訂有確定給付之退休辦法，適用於民國 94 年 7 月 1 日實施「勞工退休金條例」前所有正式員工之服務年資，以及於實施「勞工退休金條例」後選擇繼續適用勞動基準法員工之後續服務年資。員工符合退休條件者，退休金之支付係根據服務年資及退休前 1 個月之平均薪資計算，15 年以內(含)的服務年資每滿一年給予兩個基數，超過 15 年之服務年資每滿一年給予一個基數，惟累積最高以 45 個基數為限。本公司按月依薪資總額之一定比率提撥退休基金，以勞工退休準備金監督委員會之名義專戶儲存於中央信託局。

有關退休金精算相關資訊如下：

(1) 淨退休金成本內容：

	95 年 度	94 年 度
服務成本	\$ 16,619	\$ 16,803
利息成本	16,782	14,752
退休基金資產預期報酬	( 73)	( 116)
未認列過渡性淨給付義務攤銷	22,205	22,205
未認列退休金損失攤銷	30,690	33,986
結清年資提前清償成本	-	28,611
淨退休金成本	<u>\$ 86,223</u>	<u>\$ 116,241</u>

(2) 應計退休金負債與退休基金提撥狀況之調節，列示如下：

	95年12月31日	94年12月31日
給付義務：		
既得給付義務	(\$ 249,795)	(\$ 228,320)
非既得給付義務	( 135,424)	( 147,801)
累積給付義務	( 385,219)	( 376,121)
未來薪資增加之影響數	( 99,909)	( 118,090)
預計給付義務	( 485,128)	( 494,211)
退休基金資產公平價值	<u>8,501</u>	<u>2,814</u>
提撥狀況	( 476,627)	( 491,397)
未認列過渡性淨給付義務	88,821	111,026
未認列退休金損失	104,637	164,507
補列之應計退休金負債	( 93,549)	( 157,443)
應計退休金負債	<u>(\$ 376,718)</u>	<u>(\$ 373,307)</u>
既得給付	<u>\$ 316,005</u>	<u>\$ 281,201</u>
精算假設：		
折現率	3.75%	3.50%
基金資產之預期投資報酬率	2.75%	2.50%
未來薪資水準增加率	2.50%	3.00%

2. 自民國 94 年 7 月 1 日起，本公司依據「勞工退休金條例」，訂有確定提撥之退休辦法，適用於本國籍之員工。本公司就員工選擇適用「勞工退休金條例」所定之勞工退休金制度部分，每月按薪資之 6% 提繳勞工退休金至勞保局員工個人帳戶，員工退休金之支付依員工個人之退休金專戶及累積收益之金額採月退休金或一次退休金方式領取。本公司民國 95 及 94 年度依上開退休金辦法認列之退休金成本分別為 \$4,423 及 \$1,854。



## (十) 所得稅

### 1. 所得稅費用及應退所得稅：

	95 年度	94 年度
應退所得稅	(\$ 11,730)	(\$ 888)
遞延所得稅資產負債淨變動數	21,449	42,603
以前年度所得稅低(高)估數	6,538	( 613)
預付所得稅	22,021	11,105
當期所得稅費用	<u>\$ 38,278</u>	<u>\$ 52,207</u>

### 2. 遞延所得稅資產(負債)科目餘額如下：

	95 年 12 月 31 日		94 年 12 月 31 日	
	金 額	所 得 稅 影 響 數	金 額	所 得 稅 影 響 數
流動項目：				
暫時性差異				
呆帳損失	\$ 15,670	\$ 3,918	\$ 11,553	\$ 2,888
用品盤存及存貨呆滯 損失	1,359	340	18,566	4,641
其他	4,122	1,030	4,650	1,163
遞延所得稅資產—流動		<u>\$ 5,288</u>		<u>\$ 8,692</u>
非流動項目：				
暫時性差異				
退休金財稅差異	\$ 283,169	\$ 70,792	\$ 208,621	\$ 52,155
人壽保險現金解約 價值	( 26,315)	( 6,579)	( 23,722)	( 5,930)
國外長期投資損失	489,547	122,387	187,363	46,841
閒置資產減損損失	5,222	1,306	16,802	4,200
投資抵減		-		5,264
		187,906		102,530
備抵評價		( 230,211)		( 126,790)
遞延所得稅負債—非流動		<u>(\$ 42,305)</u>		<u>(\$ 24,260)</u>

3. 未分配盈餘相關資訊：

	<u>95年12月31日</u>	<u>94年12月31日</u>
86年度及以前年度	\$ 185,229	\$ 185,229
87年度及以後年度	769,021	729,499
	<u>\$ 954,250</u>	<u>\$ 914,728</u>

4. 兩稅合一相關資訊：

	<u>95年12月31日</u>	<u>94年12月31日</u>
股東可扣抵稅額帳戶餘額	\$ 44,148	\$ 53,649
盈餘分配之股東可扣抵稅額比率	<u>5.74%</u>	<u>11.46%</u>

民國 95 年度預計稅額扣抵比率係按民國 95 年 12 月 31 日股東可扣抵稅額帳戶餘額預計之，由於本公司得分配予股東之可扣抵稅額，應以股息紅利分配日之股東可扣抵稅額帳戶餘額為計算基礎，是以本公司股東於受配民國 95 年度盈餘時所適用之稅額扣抵比率，尚須調整股利或盈餘分配日前，本公司依所得稅法規定可能產生之各項可扣抵稅額。

5. 本公司民國 95 及 94 年度均無未分配盈餘加徵 10% 所得稅款。

6. 本公司營利事業所得稅結算申報，業經稅捐稽徵機關核定至民國 93 年度。

**(十一) 普通股股本**

1. 本公司分別於民國 95 年及 94 年 6 月經股東會決議以未分配盈餘 \$504,563 及 \$457,298 轉增資，該等增資案均業已辦理股本變更登記完竣。

2. 截至民國 95 年及 94 年 12 月 31 日止，本公司額定股本分別為 509,149,521 股及 461,455,262 股，而流通在外股數分別為 508,326,521 股及 458,693,262 股，每股面值 10 元。

**(十二) 資本公積**

依公司法及相關法令規定，資本公積除超過票面金額發行股票所得之溢額(包括庫藏股票交易)及受領贈與之所得，於公司無累積虧損時，每年得以其合計數不超過實收資本額百分之十之限額撥充資本外，餘均僅能彌補虧損，惟因長期投資產生之資本公積依規定不得使用。公司非於盈餘公積填補資本虧損仍有不足時，不得以資本公積補充之。

### (十三) 保留盈餘

1. 依本公司章程規定，年度盈餘於完納一切稅捐及彌補以前年度虧損後如有盈餘，應先提列 10% 之法定盈餘公積，並於必要時依法令規定提撥特別盈餘公積或酌予保留盈餘後，依董監事酬勞 3%、員工紅利 3% 及股東紅利 94% 之比例分派之。股東紅利之分配方式以配發現金股利為原則，但當年度或未來年度有超過新台幣十億元之投資計畫案或對現金需求較大或重大情事時，則以 50% 以上為股票股利，其餘分配現金股利。
2. 法定盈餘公積除彌補公司虧損或撥充資本外，不得使用之；惟撥充資本時，以此項公積已達實收資本總額 50%，並以撥充其半數為限。
3. 本公司股東權益減項金額，業依相關法令規定提列特別盈餘公積，不得分派股利。
4. 本公司民國 95 及 94 年度股東會決議配發之股利均為股票股利每股 1.1 元。
5. 本公司民國 95 年度盈餘分配議案，尚未經董事會通過，有關董事會通過擬議及股東會決議盈餘分派情形，請至台灣證券交易所之「公開資訊觀測站」查詢。本公司民國 94 年度盈餘實際配發員工紅利及董監事酬勞之有關資訊如下：

	<u>95年度股東會 及董事會決議 實際配發數</u>
(1) 配發情形	
員工現金紅利	\$ 16,103
董監事酬勞	\$ 16,103
(2) 每股盈餘相關資訊(單位：新台幣元)	
原每股盈餘(追溯調整前)	\$ 1.27
設算每股盈餘	\$ 1.20

#### (十四) 基本每股盈餘(單位：新台幣元)

	金額		追溯調整後 加權平均流通 在外股數(仟股)	每股盈餘(元)	
	稅前	稅後		稅前	稅後
95 年 度					
基本每股盈餘：					
本期淨利	<u>\$ 673,205</u>	<u>\$ 634,927</u>	<u>508,852</u>	<u>\$ 1.32</u>	<u>\$ 1.25</u>
94 年 度					
基本每股盈餘：					
本期淨利	<u>\$ 638,572</u>	<u>\$ 586,365</u>	<u>511,379</u>	<u>\$ 1.25</u>	<u>\$ 1.15</u>

#### (十五) 庫藏股票

1. 本公司庫藏股票變動明細如下：

(1) 民國95年度：

買回原因	期初股數	本期增加	本期註銷	期末股數
為維護公司信用 及股東權益	<u>-</u>	<u>823,000</u>	<u>(823,000)</u>	<u>-</u>

(2) 民國94年度：

買回原因	期初股數	本期增加	本期註銷	期末股數
為維護公司信用 及股東權益	<u>-</u>	<u>2,762,000</u>	<u>(2,762,000)</u>	<u>-</u>

2. 上列買回之庫藏股票均業已註銷並辦理減資變更登記完竣。

#### (十六) 用人、折舊、折耗及攤銷費用

	95 年 度		
	屬於營業 成本者	屬於營業 費用者	合 計
用人費用			
薪資費用	\$ 151,740	\$ 133,619	\$ 285,359
勞健保費用	14,166	7,150	21,316
退休金費用	60,310	30,336	90,646
其他	5,354	8,115	13,469
	<u>\$ 231,570</u>	<u>\$ 179,220</u>	<u>\$ 410,790</u>
折舊費用(註)	<u>\$ 66,877</u>	<u>\$ 3,090</u>	<u>\$ 69,967</u>

註：不包含出租及閒置資產折舊費用(表列營業外費用及損失)\$7,413。

	94 年 度		
	屬於營業 成本者	屬於營業 費用者	合 計
用人費用			
薪資費用	\$ 160,029	\$ 132,131	\$ 292,160
勞健保費用	13,672	6,707	20,379
退休金費用	80,778	37,317	118,095
其他	5,398	7,737	13,135
	<u>\$ 259,877</u>	<u>\$ 183,892</u>	<u>\$ 443,769</u>
折舊費用(註)	<u>\$ 90,290</u>	<u>\$ 3,311</u>	<u>\$ 93,601</u>

註：不包含出租及閒置資產折舊費用(表列營業外費用及損失)\$11,819。

#### (十七) 財務報表之表達

本公司民國 94 年度財務報表若干科目業經重分類，俾與民國 95 年度之財務報表比較閱讀。

(以下空白)

## 五、關係人交易

### (一)關係人之名稱及關係

關係人名稱	與本公司之關係
高雄混凝土工業股份有限公司 (高雄混凝土)	本公司之子公司
環中國際股份有限公司(環中國際)	本公司之子公司
嘉義混凝土工業股份有限公司	本公司之子公司
環球混凝土工業股份有限公司	本公司之子公司
東部礦業股份有限公司	本公司之子公司
巨大礦業股份有限公司	本公司之子公司
環泥投資股份有限公司	本公司之子公司
英屬維京群島環球投資股份有限公司	本公司之子公司
新加坡環球私人有限公司	本公司之子公司
高雄碼頭通運股份有限公司(高碼通運)	本公司之子公司
英屬維京群島環龍國際股份有限公司	本公司之子公司
英屬維京群島環球石礦股份有限公司 (環球石礦)	本公司之孫公司
北羅企業有限公司	本公司之孫公司
高碼實業股份有限公司(高碼實業)	本公司之孫公司
菲律賓北宜羅科礦業股份有限公司	本公司之孫公司
Gergum International Holding Inc.	本公司之孫公司
寧波環球混凝土有限公司	本公司之孫公司
寧波環球水泥製品有限公司	本公司之孫公司
寧波應氏環球建築材料有限公司	本公司之孫公司
寧波北侖應氏環球建築材料有限公司	本公司之孫公司
奉化環球建築材料有限公司	本公司之孫公司
寧波環球建材有限公司	本公司之孫公司
民富汽車事業股份有限公司	本公司之孫公司
惠州環球水泥有限公司	本公司之孫公司
惠州環球混凝土有限公司	本公司之孫公司
惠州環球運通有限公司	本公司之孫公司
英屬維京群島環城國際股份有限公司	本公司之孫公司
德慶環球建材有限公司	本公司之孫公司
華東水泥股份有限公司(華東水泥)	本公司採權益法評價之被投資公司
新加坡嘉環私人有限公司	本公司採權益法評價之被投資公司
Vinh Toung Joint Venture	本公司為該公司之法人董事
儀億興業股份有限公司(儀億興業)	該公司董事亦為本公司董事

## (二) 與關係人間之重大交易事項

### 1. 銷貨收入

	95 年 度		94 年 度	
	金 額	%	金 額	%
華東水泥	\$ 625,506	20	\$ 785,166	24
環中國際	139,936	4	146,888	5
其 他	87,442	3	13,131	-
	<u>\$ 852,884</u>	<u>27</u>	<u>\$ 945,185</u>	<u>29</u>

(1) 本公司自製水泥主要係透過華東水泥銷售，售價係依雙方議定價格訂之，而本公司混凝土產品所需之水泥原料，則再依雙方議定價格向華東水泥買回；惟自民國 95 年 3 月起，本公司混凝土所需之水泥原料，改為內部轉撥，未再向華東水泥買回。對於上述銷售水泥再買回交易業按購入水泥成本(民國 95 及 94 年度分別為 \$37,014 及 \$221,922)與銷售水泥價款之淨額表達。本公司對其他關係人之銷貨價格與一般客戶相當。

(2) 本公司對關係人之收款條件約為 1~3 個月，與一般客戶約當。

### 2. 進 貨

	95 年 度		94 年 度	
	金 額	%	金 額	%
儀億興業	\$ 246,705	13	\$ -	-
環球石礦	177,862	9	206,524	11
高碼實業	73,257	4	71,683	4
其 他	55,882	3	51,901	3
	<u>\$ 553,706</u>	<u>29</u>	<u>\$ 330,108</u>	<u>18</u>

(1) 本公司與環球石礦簽訂購買石灰石合約，約定該公司應按約定價格優先供貨予本公司。民國 95 及 94 年度向該公司所進口之石灰石種類未向其他供應商購入，其進貨價格係依環球石礦之石灰石成本加計一定毛利計價；付款條件除民國 95 年第二季及第三季採貨到付款外，主要係採預付方式付款。

(2) 本公司向高碼實業購買之原料—藥劑，未向其他供應商購買，其交易價格係按雙方協議計價。

(3) 本公司對儀億興業之進貨主要為砂石，進貨價格與一般供應商相當。

(4) 本公司對關係人之付款條件除環球石礦外，餘與一般供應商相當，約為進貨後 30 天至 60 天付款。

3. 運費支出

	95 年 度		94 年 度	
	金 額	%	金 額	%
高碼通運				
— 推銷費用	\$ 158,682	71	\$ 160,123	67
— 銷貨成本	\$ 90,581	3	\$ 100,660	4

4. 應收票據及帳款

	95 年 12 月 31 日		94 年 12 月 31 日	
	金 額	%	金 額	%
華東水泥	\$ 103,496	13	\$ 163,399	20
環中國際	49,420	6	43,894	5
其 他	41,997	5	5,563	1
	\$ 194,913	24	\$ 212,856	26

5. 應付票據及帳款

	95 年 12 月 31 日		94 年 12 月 31 日	
	金 額	%	金 額	%
儀億興業	\$ 100,206	32	\$ -	-
高碼實業	15,511	5	12,586	4
華東水泥	-	-	43,659	14
其 他	15,264	5	11,878	4
	\$ 130,981	42	\$ 68,123	22

6. 應付費用

	95 年 12 月 31 日		94 年 12 月 31 日	
	金 額	%	金 額	%
高碼通運	\$ 42,912	21	\$ 58,985	28
其 他	1,355	1	1,654	1
	\$ 44,267	22	\$ 60,639	29

7. 背書及保證

本公司民國 95 年度為關係人背書保證及關係人為本公司保證情形，請詳附註十一。



## 8. 承諾事項

- (1) 本公司與高雄混凝土簽訂桶梓預拌混凝土場委託經營管理合約，合約期間至民國 96 年 2 月 28 日止。依合約規定，本公司應支付之經營管理費係按實際出貨量每立方公尺一定金額計算。民國 95 及 94 年度支付總金額分別為 \$17,522 及 \$22,494，表列「銷貨成本」科目。
- (2) 本公司與 Vinh Toung Joint Venture 簽訂有大湖石膏板廠之閒置機器設備出售合約，合約總價款為美金 4,190 仟元，雙方並約定於機器設備安裝並驗收合格後交易始完成。截至民國 95 年 12 月 31 日止，本公司因拆遷及安裝機器所發生之成本為 \$85,673，依約預收價款計 \$81,977，並以淨額列於「其他應收款」科目項下。

## 六、質押之資產

本公司資產提供擔保明細如下：

資 產 名 稱	帳 面 價 值		擔 保 用 途
	95年12月31日	94年12月31日	
質押定期存款 (帳列受限制資產)	\$ -	\$ 3,333	履約保證金
固定資產(含重估增值)	-	1,944,671	長期借款
閒置資產(含重估增值)	-	1,955,391	長期借款

## 七、重大承諾事項及或有事項

截至民國 95 年 12 月 31 日止，本公司與關係人間的承諾事項，請詳附註五、(二)，另提供背書保證情形，請詳附註十一。

## 八、重大之災害損失

無。

## 九、重大之期後事項

無。

## 十、其他

### (一) 衍生性金融商品相關資訊

本公司民國 95 及 94 年度並無從事衍生性金融商品交易。

## (二) 非衍生性金融商品之公平價值

金融商品	95 年 12 月 31 日			94 年 12 月 31 日		
	帳面價值	公平價值		帳面價值	公平價值	
		公開報價決定	評價方法估計		公開報價決定	評價方法估計
<b>資 產</b>						
公平價值與帳面價值相等之金						
融資產	\$ 909,253	\$ 909,253	\$ 909,253	\$ 970,252	\$ 970,252	\$ 970,252
交易目的金融資產	296,387	296,387	-	298,911	571,581	-
指定公平價值變動列入損益之						
金融資產	381,500	381,500	-	-	-	-
備供出售金融資產—非流動	424,416	424,416	-	108,500	357,539	-
以成本衡量之金融資產	1,757,306	-	-	1,926,485	-	-
<b>負 債</b>						
公平價值與帳面價值相等之金						
融負債	\$ 769,281	\$ 769,281	\$ 769,281	\$ 1,121,888	\$ 1,121,888	\$ 1,121,888
長期借款(含一年內到期)	1,800,000	-	1,800,000	1,700,000	-	1,700,000

本公司估計金融商品公平價值所使用之方法及假設如下：

1. 短期金融商品因折現值影響不大，故以帳面價值估計其公平價值，非屬公開報價決定或評價方法估計之金額。此方法應用於現金、應收票據及帳款、其他應收款、受限制資產、人壽保險現金解約價值、存出保證金、短期借款、應付短期票券、應付票據及帳款、應付費用及存入保證金等。
2. 備供出售金融資產如有活絡市場公開報價時，以市場價格為公平價值。
3. 長期借款屬浮動利率計息者，以其帳面價值估計公平價值。

(三)本公司民國 95 年 12 月 31 日具利率變動之現金流量風險之金融資產為 \$0，金融負債為 \$2,050,000。

#### **(四)財務風險控制及避險策略**

本公司採用全面風險管理與控制系統，以清楚辨認、衡量本公司所有風險(包含市場風險、信用風險、流動性風險及現金流量風險)，使本公司之管理階層能有效從事控制並衡量市場風險、信用風險、流動性風險及現金流量風險。

本公司市場風險管理目標，係適當考慮經濟環境、競爭狀況及市場價值風險之影響下，達到最佳化之風險部位、維持適當流動性部位及集中管理所有市場風險。

#### **(五)重大財務風險資訊**

##### 1. 市場風險：

###### (1)匯率風險：

本公司部份進口原料係以美金計價，公平價值將隨市場匯率波動而改變，惟此部份之應付款項金額不重大，預期不致產生重大之風險。

###### (2)利率風險：

本公司借入之款項係屬浮動利率之債務，故預期不致產生重大之市場風險。

###### (3)價格風險：

本公司投資之公平價值變動列入損益之金融資產及備供出售金融資產均為上市櫃股票，受市場價格變動之影響。

##### 2. 信用風險：

(1)本公司於銷售產品時，業已評估交易相對人之信用狀況，預期交易相對人不致發生違約，故發生重大信用風險之可能性不高。

(2)本公司提供背書保證承諾均依「背書保證作業程序」辦理，且僅對直接或間接控股達 50%之被投資公司為之。由於該等公司之信用狀況本公司均能有效掌握，故預期不致發生重大之風險。若其均未能履約，所可能發生之信用風險為保證金額。

##### 3. 流動性風險：

本公司之應收付款項及借入款項於 1 年內到期者，預計均可以本公司之營運資金支應，預期不致產生重大之流動性風險。而本公司持有之以成本衡量之金融資產因無活絡市場，可能具有流動性風險。

4. 利率變動之現金流量風險：

本公司借入之款項係屬浮動利率債務，故市場利率變動將使借款有效利率隨之變動，而使其未來現金流量產生波動。如以本公司民國 95 年 12 月 31 日之借款餘額核算，市場利率每增加 1%，將使本公司未來一年之現金流出增加計 \$20,500。

(以下空白)

## 十一、附註揭露事項

### (一) 重大交易事項相關資訊

#### 1. 資金貸與他人情形：

(1) 本公司資訊：無。

(2) 被投資公司資訊：

編號	貸出資金之公司	貸與對象	往來科目	本期最高餘額	期末餘額	利率區間	資金貸與性質	業務往來金額	有短期融通資金必要之原因	提列備抵呆帳金額	擔保品名稱	擔保品價值	對個別對象資金貸與限額(註一)	資金貸與總限額(註二)
1	奉化環球建築材料有限公司	寧波環球水泥製品有限公司	其他應收款	RMB 10,500仟	RMB 8,000仟	未計息	有短期融通資金必要	\$ -	營運資金需求	\$ -	-	\$ -	RMB 10,000仟	RMB 9,374仟
2	惠州環球水泥有限公司	德慶環球建材有限公司	其他應收款	RMB 8,000仟	-	未計息	有短期融通資金必要	-	營運資金需求	-	-	-	RMB 10,000仟	RMB 38,449仟
3	寧波應氏環球建築材料有限公司	寧波北侖應氏環球建材有限公司	其他應收款	RMB 1,000仟	-	未計息	有短期融通資金必要	-	營運資金需求	-	-	-	RMB 10,000仟	RMB 17,142仟
		寧波環球混凝土有限公司	其他應收款	RMB 10,000仟	RMB 10,000仟	6.12%	有短期融通資金必要	-	營運資金需求	-	-	-	RMB 10,000仟	RMB 17,142仟
4	寧波環球水泥製品有限公司	寧波環球混凝土有限公司	其他應收款	RMB 5,000仟	RMB 5,000仟	未計息	有短期融通資金必要	-	營運資金需求	-	-	-	RMB 10,000仟	RMB 2,820仟

註一：對個別對象資金貸與限額，有短期融通資金必要者，每一公司不得超過人民幣一仟萬元。

註二：資金貸與總額，以貸與公司淨值之百分之廿五為限。

2. 為他人背書保證：

(1) 本公司資訊：

編號	背書保證者 公司名稱	被 背 書 保 證 對 象 公 司 名 稱	關 係	對單一企業 背書保證之 限額	本期最高背 書保證餘額	期末背書 保證餘額	以財產擔保之 背書保證金額	累計背書 保證金額 佔最近期 財務報表 淨值之比率	背書保證最 高限額(註三)
0	本公司	新加坡嘉環私人有限公司	本公司採權益法評價之被投資 公司(註一)	\$ 10,691,655	USD 1,080仟	USD 1,080仟	\$ -	0.33	
		高雄混凝土工業股份有限公司	本公司之子公司(註二)	207,480	74,000	45,000	-	0.42	
		嘉義混凝土工業股份有限公司	"	90,000	90,000	90,000	-	0.84	
		新加坡環球私人有限公司	"	SGD 19,293仟	USD 1,000仟	USD 1,000仟	-	0.30	
		英屬維京群島環龍國際股份有 限公司	"	USD 58,000仟 (註四)	USD 58,000仟	USD 58,000仟	-	17.68	
		英屬維京群島環城國際股份有 限公司	本公司之孫公司(註二)	USD 1,405仟	USD 800仟	-	-	-	
		德慶環球建材有限公司	"	USD 1,100仟 (註四)	USD 1,100仟	USD 1,100仟	-	0.34	
								<u>19.91</u>	\$ 10,691,655

註一：對因共同投資關係單一企業背書保證限額以本公司之當期淨值為限額。

註二：對直接或間接持有股權超過50%之子公司或孫公司單一企業背書保證限額以該被投資公司當期資本額為限額。

註三：本公司背書保證最高限額為本公司當期淨值數。

註四：依本公司之背書保證辦法規定，在不超过本公司淨值之限額內，由董事會決定。

(2)被投資公司資訊：

編號	背書保證者 公司名稱	被 背 書 保 證 對 象 公 司 名 稱	關 係	對單一企 業背書保 證 限 額	本期最高背 書保證餘額	期末背書 保證餘額	以財產擔保之 背書保證金額	累計背書 保證金額 佔最近期 財務報表 淨值之比率	背書保證 最高限額
1	高雄混凝土工業股份有限公司	環球水泥股份有限公司	基於承攬工程需要之同業間依合約規定互保之公司	\$ 211,001 (註一)	\$ 17,964	\$ 6,837	\$ -	3%	\$ 211,001 (註一)
2	高雄碼頭通運股份有限公司	高碼實業股份有限公司	子公司	4,000 (註二)	14,000	-	-	-	86,224
3	英屬維京群島環龍國際股份有限公司	惠州環球水泥有限公司	子公司	USD 58,000仟 (註三)	USD 58,000仟	USD 58,000仟	-	293%	USD 58,000仟 (註三)
4	英屬維京群島環城國際股份有限公司	德慶環球建材有限公司	子公司	USD 940仟 (註三)	RMB 8,800仟	-	-	-	RMB 8,800仟 (註三)
5	新加坡環球私人有限公司	寧波環球混凝土有限公司	子公司	SGD 24,513 (註四)	USD 1,000仟	USD 1,000仟	-	6%	SGD 24,513 (註四)
6	寧波環球混凝土有限公司	寧波應氏環球建築材料有限公司	聯屬公司	RMB 44,268仟 (註四)	RMB 20,000仟	RMB 20,000仟	-	45%	RMB 44,268仟 (註四)
		寧波北侖應氏環球建築材料有限公司	聯屬公司	RMB 44,268仟 (註四)	RMB 10,000仟	RMB 10,000仟	-	23%	RMB 44,268仟 (註四)
7	寧波應氏環球建築材料有限公司	寧波環球混凝土有限公司	聯屬公司	RMB 68,569仟 (註四)	RMB 5,000仟	RMB 5,000仟	-	7%	RMB 68,569仟 (註四)
8	寧波環球水泥製品有限公司	寧波環球混凝土有限公司	聯屬公司	RMB 11,281仟 (註四)	RMB 5,000仟	-	-	-	RMB 11,281仟 (註四)
9	惠州環球水泥有限公司	德慶環球建材有限公司	聯屬公司	RMB 153,796仟 (註四)	RMB 8,000仟	RMB 8,000仟	-	5%	RMB 153,796仟 (註四)

註一：高雄混凝土工業股份有限公司基於承攬工程需要之同業間依合約規定互保之公司，單一企業背書保證限額及最高限額均以背書保證公司當期淨值為限額。

註二：高雄碼頭通運股份有限公司對子公司單一企業背書保證限額以該被投資公司資本額為限額，最高限額以背書保證公司當期淨值為限額，如有例外情形依該公司背書保證辦法需經董事會及股東會例外管理。該公司對高碼實業股份有限公司背書保證金額超過限額之情形，業經董事會同意及股東會追認。

註三：英屬維京群島環龍國際股份有限公司及英屬維京群島環城國際股份有限公司對單一企業背書保證限額及最高限額均以本公司之背書保證辦法為依據，請詳附註(十一)2.(1)之註四說明。

註四：對單一企業背書保證限額及最高限額均以背書保證公司當期淨值為限額。

3. 期末持有有價證券情形：

(1) 本公司資訊：

持有之公司	有價證券種類及名稱	與有價證券 發行人之關係	帳列科目	期		末		備註
				期末股數	帳面金額	持股比例	市價	
本公司	股票－中國信託金融控股股份有限公司	無	公平價值變動列入 損益之金融資產 -流動	24,199,026	\$ 659,424	-	\$ 659,424	註二
	台南紡織股份有限公司等4家	"	"	略	18,463	略	18,463	
					\$ 677,887		\$ 677,887	
	中聯資源股份有限公司	本公司為該公司之法 人董事	備供出售金融資產 -非流動	14,584,749	\$ 424,416	7.01%	\$ 424,416	
	高雄混凝土工業股份有限公司	本公司之子公司	採權益法之長期股 權投資	20,748,000	\$ 211,001	100.00%	\$ -	
	環中國際股份有限公司	"	"	17,500,000	258,942	70.00%	-	
	嘉義混凝土工業股份有限公司	"	"	7,666,662	61,508	85.18%	-	
	高雄碼頭通運股份有限公司	"	"	7,560,000	86,224	100.00%	-	
	新加坡環球私人有限公司	"	"	19,292,986	517,469	100.00%	-	
	環泥投資股份有限公司	"	"	10,000,000	157,326	100.00%	-	
	英屬維京群島環球投資股份有限公司	"	"	16,655,249	316,430	100.00%	-	
	英屬維京群島環龍國際股份有限公司	"	"	29,385,000	549,331	90.00%	-	
	環球混凝土工業股份有限公司	"	"	6,307,373	99,981	50.00%	-	
	新加坡嘉環私人有限公司	本公司採權益評價之 轉投資公司	"	3,298,375	101,023	50.00%	-	
	華東水泥股份有限公司	"	"	500,000	6,489	25.00%	-	
	六和機械股份有限公司	"	"	50,763,788	2,521,795	29.86%	-	
	台南混凝土工業股份有限公司等	"	"	略	23,906	略	-	
	萬通票券金融股份有限公司	無	以成本衡量之金融資 產-非流動	43,999,488	388,800	8.14%	-	
	嘉環東泥股份有限公司	本公司為該公司之法 人董事	"	21,019,500	184,504	16.60%	-	
	環泥建設開發股份有限公司	"	"	47,241,600	430,976	註一	-	
	統一國際開發股份有限公司	"	"	50,000,000	500,000	3.33%	-	
	亞太固網電信股份有限公司	無	"	10,000,000	-	0.15%	-	
	高雄捷運股份有限公司	"	"	10,000,000	101,858	1.00%	-	
	漢通創業投資股份有限公司等	略	"	略	151,168	略	-	

註一：本公司持有該公司普通股及具表決權之特別股分別為24,864,000股及22,377,600股，綜合持股比率為18.81%。

註二：其中14,000,000股提供作為融券信託。



## (2)被投資公司資訊：

持有之公司	有價證券種類及名稱	與有價證券 發行人之關係	帳列科目	期		末		備註
				股數	帳面金額	持股比例	市價	
環泥投資股份有限公司	基金－友邦巨輪債券基金	不適用	公平價值變動列入損益 之金融資產-流動	396,040	\$ 5,050	-	\$ 5,050	
	德盛債券大壩基金	"	"	435,829	5,050	-	5,050	
	新光策略二號平衡基金	"	"	500,000	5,019	-	5,019	
	國泰二號不動產信託基金	"	"	50,000	577	-	577	
	股票－台南紡織股份有限公司	不適用	公平價值變動列入損益 之金融資產-流動	1,762,936	28,119	-	28,119	
	中國信託金融控股股份有限公司	"	"	765,568	20,862	-	20,862	
	泛亞工程建設股份有限公司	"	以成本衡量之金融資產 -非流動	2,153,382	5,435	2.71%	-	
	中華國貨推廣中心	"	"	7,540	505	0.20%	-	
	北羅企業有限公司	子公司	採權益法之長期股權投資	1,200	116	100.00%	-	
	英屬維京群島環球石礦股份有限公司 ILOCOS NORTE MINING COMPANY INC. (普通股)	"	"	50,000	44,363	100.00%	-	
	環中國國際股份有限公司	採權益法評價之 轉投資公司	其他負債	266,664	( 5,193)	3.46%	-	
	股票－英屬維京群島環龍國際股份有限公司	相同母公司	以成本衡量之金融資產 -非流動	3,265,000	108,495	10.00%	-	
	環球混凝土股份有限公司	子公司	採權益法之長期股權投資	497,000	1,896	99.40%	-	
	高雄碼頭通運股份有限公司	"	"	32,000	5,303	80.00%	-	
	英屬維京群島環球投資股份有限公司	ILOCOS NORTE MINING COMPANY INC. (特別股)	孫公司	4,688,888	USD 2,691仟	100.00%	-	
	英屬維京群島環球石礦股份有限公司 (特別股)	相同最終母公司	"	968,485	USD 888仟	100.00%	-	
	GERGUM INTERNATIONAL HOLDING INC.	子公司	其他負債	6,764,000	(USD 4,224仟)	100.00%	-	
	英屬維京群島環城投資股份有限公司	"	採權益法之長期股權投資	535,383	USD 75仟	78.00%	-	
	惠州環球混凝土有限公司	"	"	-	USD 6,728仟	100.00%	-	
	惠州環球通運有限公司	"	"	-	USD 2,142仟	100.00%	-	
	新加坡環球私人有限公司	"	"	-	\$ 108,466	58.68%	-	
	寧波環球水泥製品有限公司	"	"	-	23,552	50.00%	-	
	寧波應氏環球建築材料有限公司	"	"	-	143,158	50.00%	-	
	寧波北侖應氏環球建材有限公司	"	"	-	88,080	50.00%	-	

持有之公司	有價證券種類及名稱	與有價證券發行人之關係	股權投資帳列科目	期		末		備註
				股數	帳面金額	持股比例	市價	
新加坡環球私人有限公司	股票—奉化環球建築材料有限公司	子公司	採權益法之長期股權投資	-	\$ 78,286	50.00%	-	
	寧波環球建築材料有限公司	"	"	-	47,451	58.68%	-	
高雄混凝土工業股份有限公司	股票—環宇砂石企業股份有限公司	採權益法評價之轉投資公司	採權益法之長期股權投資	2,660,000	-	36.14%	\$ -	
	香港立甫控股有限公司	"	"	17,967,800	-	22.25%	-	
	延倫環保服務股份有限公司	無	以成本衡量之金融資產-非流動	2,690,269	-	12.57%	-	
英屬維京群島環龍國際股份有限公司	惠州環球水泥有限公司	子公司	採權益法之長期股權投資	-	USD 19,699仟	100.00%	-	
英屬維京群島環城投資股份有限公司	德慶環球建材有限公司	子公司	"	-	USD 83仟	100.00%	-	
GERGUM INTERNATIONAL HOLDING INC.	股票—ILOCOS NOTRE MINING COMPANY INC. (普通股)	子公司	其他負債	7,426,667	(USD 4,224仟)	60.00%	-	

4. 累積買進或賣出同一有價證券之金額達新台幣一億元或實收資本額百分之二十以上：

買、賣之公司	有價證券種類及名稱	帳列科目	交易對象	關係	期		初買		入其		他期		末	
					股數	金額	股數	金額	股數	金額	股數	金額		
本公司	英屬維京群島環球投資股份有限公司	採權益法之長期股權投資	現金增資	母子公司	12,305,249	\$ 201,143	4,350,000	\$ 142,946	-	(\$ 27,659)	16,655,249	\$ 316,430		

(註)

註：係投資損益及累積換算調整數等。

5. 取得不動產之金額達新台幣一億元或實收資本額百分之二十以上：本公司及子公司均無。  
 6. 處分不動產之金額達新台幣一億元或實收資本額百分之二十以上：本公司及子公司均無。  
 7. 與關係人進、銷貨交易金額達新台幣一億元或實收資本額百分之二十以上：

進(銷)貨之公司	交易對象	關係	交易情形				交易條件與一般交易不同之情形及原因		應收(付)票據及帳款		備註
			進(銷)貨	金額	佔總進(銷)貨之比率	授信期間	單價	授信期間	餘額	佔總應收(付)票據、帳款之比率	
本公司	華東水泥股份有限公司	採權益法評價之轉投資公司	銷貨	(\$ 625,506)	( 20%)	1~3個月	註一	與一般客戶相當	\$ 103,496	13%	
	環中國際股份有限公司	本公司之子公司	銷貨	( 139,936)	( 4%)	2個月	與一般客戶相當	與一般客戶相當	49,420	6%	
	英屬維京群島環球石礦股份有限公司	本公司之孫公司	進貨	177,862	9%	註三	註二	一般供應商之付款條件為30~60天	-	-	
	儀億興業股份有限公司	該公司董事應為本公司董事	進貨	246,705	13%	2個月	與一般供應商相當	與一般供應商相當	( 100,206)	( 32%)	
環中國際股份有限公司	本公司	本公司之子公司	進貨	139,936	19%	2個月	與一般供應商相當	與一般供應商相當	( 49,420)	( 39%)	
英屬維京群島環球石礦股份有限公司	本公司	本公司之孫公司	銷貨	( 177,862)	( 100%)	註三	註二	不適用	-	-	
嘉混凝土工業股份有限公司	薪光真建設企業股份有限公司	與嘉義混凝土工業股份有限公司之股東相同	進貨	118,517	62%	2個月	註四	與一般供應商相當	( 16,345)	( 32%)	
高雄混凝土工業股份有限公司	儀億興業股份有限公司	該公司董事應為母公司董事	進貨	133,727	25%	45天	註四	與一般供應商相當	( 37,298)	( 30%)	
高雄碼頭通運股份有限公司	本公司	本公司之子公司	銷貨	( 249,263)	( 80%)	2~3個月	與一般客戶相當	與一般客戶相當	42,912	66%	

註一：係依雙方協定價格訂之，請詳附註五、(二)1.說明。

註二：依成本加計一定之毛利為訂價依據，請詳附註五、(二)2.說明。

註三：除民國95年第二及三季為貨到付款外，餘為預付方式付款。

註四：因未向其他供應商購買，交易價格係按雙方協議計價。

8. 應收關係人款項達新台幣一億元或實收資本額百分之二十以上：

帳列應收款項之公司	交易對象	關係	應收關係人款項餘額	週轉率	逾期應收關係人款項		應收關係人款項 期後收回金額	提列備抵 呆帳金額
					金額	處理方式		
本公司	華東水泥股份有限公司	採權益法評價之轉 投資公司	\$ 103,496	4.69	\$ -	-	\$ 103,496	\$ -

9. 從事衍生性金融商品相關資訊：本公司及子公司均無。

## (二) 轉投資事業相關資訊

### 1. 轉投資事業明細：

投資公司名稱	被投資 公司名稱	所在地區	主要營業項目	原始投資金額		期末持有			被投資公司 本期損益	本公司 認列之		備註
				本期期末	上期期末	股數	比率	帳面價值		投資損益	投資損益	
本公司	高雄混凝土工業股份有限公司	高雄市	預拌混凝土及水泥製品之產製及銷售；水泥之銷售及進出口等業務	\$ 130,006	\$ 130,006	20,748,000	100.00%	\$ 211,001	\$ 30,482	\$ 30,482	子公司(註一)	
	環中國國際股份有限公司	台中市	水泥與水泥原料、燃料、製品之銷售及進出口業務	175,002	175,002	17,500,000	70.00%	258,942	70,260	57,314	"	
	嘉義混凝土工業股份有限公司	嘉義縣 太保鄉	預拌混凝土之產製及銷售	48,563	48,563	7,666,662	85.18%	61,508	984	838	"	
	高雄碼頭通運股份有限公司	高雄市	汽車貨運業務	74,580	74,580	7,560,000	100.00%	86,224	(141)	(141)	"	
	新加坡環球私人有限公司	"	一般投資業務	374,929	374,929	19,292,986	100.00%	517,469	49,058	49,058	"	
	環泥投資股份有限公司	台北市	一般投資業務	100,000	100,000	10,000,000	100.00%	157,326	13,949	13,949	"	
	英屬維京群島環球投資股份有限公司	英屬維 京群島	一般投資業務	534,769	391,823	16,655,249	100.00%	316,430	(32,234)	(32,234)	"	
	英屬維京群島環龍國際股份有限公司	英屬維 京群島	一般投資業務	969,984	950,865	29,385,000	90.00%	549,331	(314,449)	(314,147)	"	
	環球混凝土工業股份有限公司	台中縣 烏日鄉	預拌混凝土之產製及銷售；砂石之產製及銷售等業	20,000	20,000	6,307,373	50.00%	99,981	4,444	2,222	"	
	新加坡嘉環私人有限公司	新加坡	一般投資業務	59,633	59,633	3,298,375	50.00%	101,023	(9,723)	(4,862)	採權益法評價之轉投資公司(註一)	
	東部礦業股份有限公司	台北市	各種礦石之開採、加工及買賣等業務	2,000	2,000	199,900	99.95%	2,147	(246)	(246)	子公司 (註二及三)	
	巨大礦業股份有限公司	"	"	3,199	3,199	319,900	99.97%	2,667	21	21	子公司 (註二及三)	

註一：係作各該公司同期經會計師查核之財務報表認列。

註二：係依各該公司自編未經會計師查核之財務報表認列。

註三：目前已取具採礦權，但尚未開始開採。

投資公司名稱	被投資公司名稱	所在地區	主要營業項目	原始投資金額		期末持有			被投資公司 本期損益	本公司 認列之 投資損益	備註
				本期期末	上期期末	股數	比率	帳面價值			
本公司	華東水泥股份有限公司	台北市	水泥製品及預拌混凝土之製造加工及買賣業務	\$ 5,000	\$ 25,000	500,000	25.00%	\$ 6,489	(\$ 5,950)	(\$ 1,487)	採權益法評價之轉投資公司(註一)
	六和機械股份有限公司	桃園縣 中壢市	各種機械、汽車零件之製造及買賣業務	175,000	175,000	50,763,788	29.86%	2,521,795	1,918,428	566,073	採權益法評價之轉投資公司(註一)
	台南混凝土工業股份有限公司	台南市	預拌混凝土及水泥製品之加工及銷售業務	4,050	5,400	1,500,000	30.00%	12,834	7,101	2,130	採權益法評價之轉投資公司(註一)
	萊特建材股份有限公司	台北市	建材批發	6,000	6,000	600,000	20.00%	6,258	5	(1)	"
	環榮興資源科技股份有限公司	高雄市	景觀及廢棄物清理設備安裝工程業	6,000	6,000	600,000	30.00%	-	-	-	
	立甫科技開發股份有限公司	高雄市	精密機械之製造及買賣	20,000	20,000	2,169,158	25.82%	-	-	-	
環泥投資股份有限公司	英屬維京群島環球石礦股份有限公司	英屬維京群島	一般投資業務	6,472	6,472	50,000	100.00%	44,363	(2,697)	不適用	孫公司
	北羅企業有限公司	台南縣 永康市	建材批發	4,521	4,521	1,200	100.00%	116	51	"	孫公司(註二)
環球混凝土股份有限公司	民富汽車事業股份有限公司	台中縣 烏日鄉	汽車修理	4,970	4,970	497,000	99.40%	1,896	1	"	孫公司

註一：係依各該公司同期經會計師查核之財務報表認列。

註二：係依各該公司自編未經會計師查核之財務報表認列。

投資公司名稱	被投資公司名稱	所在地區	主要營業項目	原始投資金額		期末持有			被投資公司 本期損益	本公司 認列之 投資損益	備註
				本期期末	上期期末	股數	比率	帳面價值			
高雄碼頭通運股份有限公司	高碼實業股份有限公司	高雄市	水泥及相關製品買賣	\$ 3,591	\$ 3,395	32,000	80.00%	\$ 5,303	\$ 1,557	不適用	孫公司
英屬維京群島環球投資股份有限公司	ILOCOS NORTE MINING COMPANY INC. (特別股)	菲律賓	石灰石之採掘	USD 3,367仟	USD 3,367仟	4,688,888	100.00%	USD 2,691仟	( 44,130)	"	"
	英屬維京群島環球石礦股份有限公司(特別股)	英屬維京群島	一般進出口業務	USD 968仟	USD 968仟	968,485	100.00%	USD 888仟	( 2,697)	"	"
	GERGUM INTERNATIONAL HOLDING INC.	菲律賓	一般投資業務	USD 2,135仟	USD 2,135仟	6,764,000	100.00%	(USD 4,224仟)	( 44,130)	"	"
	英屬維京群島環球國際股份有限公司	英屬維京群島	一般投資業務	USD 535仟	USD 535仟	535,383	78.00%	USD 75仟	( 3,384)	"	"
	惠州環球混凝土有限公司	中國廣東省	水泥製品及混凝土製品之製造銷售	USD 7,000仟	USD 5,250仟	-	100.00%	USD 6,728仟	( 13,883)	"	"
	惠州環球通運有限公司	中國廣東省	水泥運輸	USD 2,100仟	USD -	-	100.00%	USD 2,142仟	( 334)	"	"
新加坡環球私人有限公司	寧波環球混凝土有限公司	中國寧波市	水泥製品及混凝土製品之製造銷售	USD 2,230仟	USD 2,230仟	-	58.68%	\$ 108,466	67,510	"	"
	寧波環球水泥製品有限公司	中國寧波市	水泥管樁及其他水泥製品之製造銷售	USD 1,500仟	USD 1,500仟	-	50.00%	23,552	1,214	"	"
	寧波應氏環球建築材料有限公司	中國寧波市	預拌混凝土之產製及銷售	USD 3,500仟	USD 3,255仟	-	50.00%	143,158	27,449	"	"
	寧波北侖應氏環球建築材料有限公司	中國寧波市	預拌混凝土之產製及銷售	USD 2,700仟	USD 2,700仟	-	50.00%	88,080	1,329	"	"
	奉化環球建築材料有限公司	中國寧波市	預拌混凝土之產製及銷售	USD 2,500仟	USD 2,500仟	-	50.00%	78,286	( 7,092)	"	"
	寧波環球建築材料有限公司	中國寧波市	預拌混凝土之產製及銷售	USD 1,530仟	USD -	-	58.68%	47,451	( 2,324)	"	"

註：GERGUM INTERNATIONAL HOLDING INC. 依當地法令規定，係以信託投資方式將所持有之60%股權透過QUASHA LAW HOLDING INC. 持有。

投資公司名稱	被投資 公司名稱	所在地區	主要營業項目	原始投資金額		期末持有			被投資公司 本期損益	本公司 認列之 投資損益	備註
				本期期末	上期期末	股數	比率	帳面價值			
高雄混凝土工業股份有限公司	環宇砂石企業股份有限公司	屏東縣	砂石之採取、加工、買賣	\$ 26,600	\$ 26,600	2,660,000	36.14%	\$ -	\$ -	不適用	子公司採權益法評價之轉投資公司
	香港立甫控股有限公司	香港	工具機床等工業用機具之產製及銷售	79,388	79,388	17,967,800	22.25%	-	-	"	"
英屬維京群島環龍國際股份有限公司	惠州環球水泥有限公司	中國 廣東省	水泥生產及運銷	USD 30,000仟	USD 30,000仟	-	100.00%	USD 19,699仟	( 281,494)	"	孫公司
英屬維京群島環城投資股份有限公司	德慶環球建材有限公司	中國 廣東省	預拌混凝土之產製及銷售	USD 940仟	USD 940仟	-	100.00%	USD 83仟	( 3,154)	"	"
GERGUM INTERNATIONAL HOLDING INC.	ILOCOS NORTE MINING COMPANY INC. (普通股)	菲律賓	石灰石之採掘	USD 2,135仟	USD 2,135仟	7,426,667	60.00%	( USD 4,224仟)	( 44,130)	"	"

註一：依菲律賓當地法令規定，係以信託方式將其60%股權透過GERGUM INTERNATIONAL HOLDING INC.持有。

註二：轉投資公司重大交易事項相關資訊，請詳附註十一、(一)說明。



### (三)大陸投資資訊

#### 1. 投資大陸公司之基本資料：

大陸被投資 公司名稱	主要營業項目	實收資本額		投資方式	本期期初自 台灣匯出累 積投資金額	本期匯出或收回投資金額		本期期末自 台灣匯出累 積投資金額	本公司直接 或間接投資 之持股比例	本期認列 投資(損)益	期末投資 帳面價值	截至本期止 已匯回台灣 之投資收益
		USD	仟			匯出	收回					
上海嘉環凝 土有限公司	經營水泥製品 及混凝土製 品之製造銷	USD	12,000	註一	USD 1,885	-	-	USD 1,885	22.50%	(USD 147仟) (註二)	USD 2,963	-
寧波環球凝 土有限公司	"	USD	3,800	註一	USD 2,230	-	-	USD 2,230	58.68%	USD 1,211仟 (註三)	USD 3,327	-
寧波環球水 泥製品有限 公司	水泥管樁及其 他水泥製品 之製造銷售	USD	3,000	註一	USD 1,500	-	-	USD 1,500	50.00%	USD 19仟 (註三)	USD 722	-
寧波應氏環 球建築材料 有限公司	預拌混凝土之 產製及銷售	USD	7,000	註一	USD 2,475	-	-	USD 2,475	50.00%	USD 418仟 (註三)	USD 4,391	-
寧波北侖應 氏環球建築 材料有限公 司	"	USD	5,400	註一	USD 2,700	-	-	USD 2,700	50.00%	USD 20仟 (註三)	USD 2,702	-
奉化環球建 築材料有限 公司	"	USD	5,000	註一	USD 2,500	-	-	USD 2,500	50.00%	(USD 109仟) (註三)	USD 2,401	-
寧波環球建 材有限公司	"	USD	2,540	註一	USD -	-	-	USD -	58.68%	(USD 42仟) (註三)	USD 1,456	-
德慶環球建 材有限公司	"	USD	940	註一	註四	-	-	註三	78.00%	(USD 76仟) (註三)	USD 65	-

註一：透過第三地區投資設立公司再投資大陸公司。

註二：係依據該公司經當地會計師查核之財務報表認列。

註三：係依台灣母公司簽證會計師查核之財務報表評價而得。

註四：係以自有固定資產作價USD535仟元投資。

註五：係加計環中國際股份有限公司持有之股份7%。

大陸被投資		實收資本額	投資方式	本期期初自	本期匯出或收回投資金額		本期期末自	本公司直接或間接投資之持股比例	本期認列投資(損)益	期末投資帳面價值	截至本期止已匯回台灣之投資收益
公司名稱	主要營業項目			台灣匯出累積投資金額	匯出	收回	台灣匯出累積投資金額				
惠州環球水泥有限公司	水泥生產及運銷	USD 30,000仟	註一	USD 27,000仟	-	-	USD27,000仟	97.00% (註二)	(USD 8,393仟) (註三)	USD 19,108仟	-
惠州環球混凝土有限公司	預拌混凝土之產製及銷售	USD 7,000仟	註一	USD 5,250仟	USD 1,750仟	-	USD 7,000仟	100.00%	(USD 427仟) (註三)	USD 6,728仟	-
惠州環球通運有限公司	水泥運輸	USD 2,100仟	註一	USD -	USD 2,100仟	-	USD 2,100仟	100.00%	(USD 10仟) (註三)	USD 2,142仟	-

註一：透過第三地區投資設立公司再投資大陸公司。

註二：係加計環中國際股份有限公司持有之股份7%。

註三：係依台灣母公司簽證會計師查核之財務報表評價而得。

本期期末累計自台灣匯出赴大陸地區投資金額	經濟部投審會核准投資金額	依經濟部投審會規定赴大陸地區投資限額
USD 49,390仟	USD 54,021仟	\$ 3,638,331

2. 本公司直接或間接經由第三地區事業與轉投資大陸之被投資公司所發生之重大事項，暨其價格、付款條件、未實現損益及其他有助於了解大陸投資對於財務報表影響之有關資訊：

(1) 進貨金額及百分比與相關應付款項之期末餘額及百分比：無。

(2) 銷貨金額及百分比與相關應收款項之期末餘額及百分比：無。

(3) 財產交易金額及其所產生之損益數額：無。

(4) 票據背書、保證或提供擔保品之期末餘額及其目的：請詳附註十一、(一)2.說明。

(5) 資金融通之最高限額、期末餘額、利率區間及當期利息總額：請詳附註十一、(一)1.說明。

(6) 其他對當期損益或財務狀況有重大影響之交易事項，如勞務之提供或收受等：無。

## 十二、部門別財務資訊

### (一) 產業別資訊

	95 年 度					94 年 度				
	水泥部門	混凝土部門	石膏板部門	調整及沖銷	合 併	水泥部門	混凝土部門	石膏板部門	調整及沖銷	合 併
來自企業以外客戶之部門收入	\$ 992,298	\$ 1,341,848	\$ 859,856	\$ -	\$ 3,194,002	\$ 1,072,667	\$ 1,287,091	\$ 898,505	\$ -	\$ 3,258,263
來自企業內其他部門之部門收入	-	-	-	-	-	-	-	-	-	-
部門收入合計	<u>\$ 992,298</u>	<u>\$ 1,341,848</u>	<u>\$ 859,856</u>	<u>\$ -</u>	<u>\$ 3,194,002</u>	<u>\$ 1,072,667</u>	<u>\$ 1,287,091</u>	<u>\$ 898,505</u>	<u>\$ -</u>	<u>\$ 3,258,263</u>
部門損益	<u>\$ 58,278</u>	<u>\$ 62,255</u>	<u>\$ 67,649</u>	<u>\$ -</u>	\$ 188,182	<u>\$ 94,772</u>	<u>\$ 60,649</u>	<u>\$ 78,343</u>	<u>\$ -</u>	\$ 233,764
公司一般收入(費用)(含營業外收支)					167,152					( 130,978)
投資收益淨額					368,969					582,131
利息支出					( 51,098)					( 46,345)
稅前淨利					<u>\$ 673,205</u>					<u>\$ 638,572</u>
部門可辨認資產	<u>\$ 2,236,501</u>	<u>\$ 1,232,427</u>	<u>\$ 1,081,449</u>	<u>\$ -</u>	\$ 4,550,377	<u>\$ 2,170,435</u>	<u>\$ 1,190,484</u>	<u>\$ 1,133,912</u>	<u>\$ -</u>	\$ 4,494,831
長期投資					7,093,147					6,495,400
公司一般資產					<u>3,152,124</u>					<u>3,006,236</u>
資產合計					<u>\$ 14,795,648</u>					<u>\$ 13,996,467</u>
折舊費用	<u>\$ 13,731</u>	<u>\$ 8,241</u>	<u>\$ 44,905</u>			<u>\$ 16,023</u>	<u>\$ 8,402</u>	<u>\$ 65,396</u>		
資本支出金額	<u>\$ 1,585</u>	<u>\$ 1,181</u>	<u>\$ 9,233</u>			<u>\$ 2,162</u>	<u>\$ 289</u>	<u>\$ 2,444</u>		

本公司主要經營產業為水泥、混凝土及石膏板等三類。上表所列之部門收入係指部門對企業以外客戶之銷貨收入及對企業內其他部門之銷貨與轉撥收入。但部門收入不包括下列項目：

1. 與部門無關之公司一般收入。
2. 依權益法評價之股權投資所認列之投資收益。

部門損益係部門收入減除部門成本及費用後之餘額。所稱之部門成本及費用係指與產生部門收入有關之成本及費用。營業成本及費用若無法直接歸屬，則採相對營業收入比例分攤於各部門。但部門成本及費用不包括下列項目：

1. 與部門無關之公司一般費用。
2. 利息費用。
3. 依權益法評價之股權投資所認列之投資損失。

部門可辨認資產係指可直接認定屬於該部門之有形及無形資產，但部門可辨認資產不包括下列項目：

1. 非供任何特定部門營業使用而持有之資產。
2. 依權益法評價之對外股權投資。

本公司採權益法之長期投資中，與各產業部門有上下游整合關係者，明細如下：

投資部門	95 年		度	
	被 投 資 公 司	帳面價值	持股比例	投資(損)益
水泥部門	高雄混凝土工業股份有限公司	\$ 211,001	100.00%	\$ 30,482
水泥部門	台南混凝土工業股份有限公司	12,834	30.00%	2,130
水泥部門	嘉義混凝土工業股份有限公司	61,508	85.18%	838
水泥部門	環球混凝土工業股份有限公司	99,981	50.00%	2,222
水泥部門	華東水泥股份有限公司	6,489	25.00%	( 1,487)
水泥部門	環中國際股份有限公司	258,942	70.00%	57,314

投資部門	94 年		度	
	被 投 資 公 司	帳面價值	持股比例	投資(損)益
水泥部門	高雄混凝土工業股份有限公司	\$ 173,863	100.00%	(\$ 63,368)
水泥部門	台南混凝土工業股份有限公司	14,454	30.00%	4,574
水泥部門	嘉義混凝土工業股份有限公司	60,670	85.18%	2,205
水泥部門	環球混凝土工業股份有限公司	99,423	50.00%	4,162
水泥部門	華東水泥股份有限公司	27,976	25.00%	15,710
水泥部門	環中國際股份有限公司	240,779	70.00%	35,815

(二)地區別資訊

本公司民國 95 及 94 年度均無國外營運部門。

(三)外銷銷貨資訊

本公司民國 95 及 94 年度均無外銷銷貨收入達損益表收入金額 10% 以上者。

(四)重要客戶資訊

本公司收入占損益表上收入金額 10% 以上之客戶，其明細如下：

<u>客 戶 名 稱</u>	<u>95 年 度</u>		<u>94 年 度</u>	
	<u>營業收入 淨額(註)</u>	<u>佔該科目 百分比</u>	<u>營業收入 淨額(註)</u>	<u>佔該科目 百分比</u>
華東水泥股份有限 公司	<u>\$ 625,506</u>	<u>20</u>	<u>\$ 785,166</u>	<u>24</u>

註：請詳附註五、(二)說明。

(以下空白)

## 五、最近年度經會計師查核簽證之母子公司合併財務報表

### 會計師查核報告

(96) 財審報字第 06003384 號

環球水泥股份有限公司 公鑒：

環球水泥股份有限公司及其子公司民國九十五年及九十四年十二月三十一日之合併資產負債表，暨民國九十五年及九十四年一月一日至十二月三十一日之合併損益表、合併股東權益變動表及合併現金流量表，業經本會計師查核竣事。上開合併財務報表之編製係管理階層之責任，本會計師之責任則為根據查核結果對上開合併財務報表表示意見。如合併財務報表附註一(二)所述，列入上開合併財務報表之部份子公司民國九十五及九十四年度財務報表，係依各該公司所委任會計師查核之財務報表所編製，該等公司民國九十五年及九十四年十二月三十一日合併沖銷後之資產總額分別為 1,451,548 仟元及 1,570,493 仟元，分別佔合併資產總額之 8%及 9%；民國九十五及九十四年度之營業收入淨額分別為 2,168,465 仟元及 2,408,178，分別佔合併營業收入淨額之 30%及 36%。另，環球水泥股份有限公司及其子公司民國九十五及九十四年度採權益法評價之部份長期股權投資，其所認列之投資損益及附註十一所揭露被投資公司相關資訊，係依各該被投資公司所委任會計師查核之財務報表評價及編製，本會計師並未查核該等財務報表；民國九十五及九十四年度依據其他會計師查核之財務報表所認列之投資收益淨額分別為 561,853 仟元及 723,986 仟元，截至民國九十五年及九十四年十二月三十一日止，其相關之長期股權投資餘額分別為 2,648,399 仟元及 2,142,583 仟元，累積換算調整數分別為 125,392 仟元及 69,611 仟元。

本會計師係依照「會計師查核簽證財務報表規則」及中華民國一般公認審計準則規劃並執行查核工作，以合理確信合併財務報表有無重大不實表達。此項查核工作包括以抽查方式獲取合併財務報表所列金額及所揭露事項之查核證據、評估管理階層編製合併財務報表所採用之會計原則及所作之重大會計估計，暨評估合併財務報表整體之表達。本會計師相信此項查核工作及其他會計師之查核報告可對所表示之意見提供合理之依據。

依本會計師之意見，基於本會計師之查核結果及其他會計師之查核報告，第一段所述合併財務報表在所有重大方面係依照「證券發行人財務報告編製準則」、「商業會計法」、「商業會計處理準則」及中華民國一般公認會計原則編製，足以允當表達環球水泥股份有限公司及其子公司民國九十五年及九十四年十二月三十一日之財務狀況，暨民國九十五年及九十四年一月一日至十二月三十一日之經營成果與現金流量。

如合併財務報表附註三所述，環球水泥股份有限公司及其子公司自民國九十五年一月一日起，採用新發布之財務會計準則公報第三十四號「金融商品之會計處理準則」及第三十六號「金融商品之表達與揭露」處理金融商品之評價與揭露。

資誠會計師事務所

會計師

陳美姿

陳美姿



蕭金木

蕭金木



前財政部證期會：(82)台財證(六)第 39230 號

核准簽證文號：(81)台財證(六)第 33095 號

中 華 民 國 九 十 六 年 四 月 二 十 日

環球水泥股份有限公司及子公司  
合併資產負債表  
民國95年及94年12月31日

單位：新台幣仟元

	95年12月31日		94年12月31日			95年12月31日		94年12月31日	
	金額	%	金額	%		金額	%	金額	%
<b>資產</b>					<b>負債及股東權益</b>				
<b>流動資產</b>					<b>流動負債</b>				
1100 現金及約當現金	\$ 715,686	4	\$ 731,992	4	2100 短期借款(附註四(九))	\$ 1,120,143	6	\$ 1,202,058	7
1310 公平價值變動列入損益之金融資產-流動(附註三及四(一))	742,564	4	341,961	2	2110 應付短期票券	-	-	148,852	1
1120 應收票據淨額	558,138	3	556,800	3	2120 應付票據(附註五)	243,414	2	363,586	2
1130 應收票據-關係人淨額(附註五)	36,823	-	53,674	-	2140 應付帳款(附註五)	509,718	3	454,836	3
1140 應收帳款淨額(附註四(二))	1,113,236	6	1,058,374	6	2170 應付所得稅(附註四(十二))	36,067	-	40,425	-
1150 應收帳款-關係人淨額(附註五)	71,324	1	120,876	1	2260 應付費用	309,399	2	405,834	2
1178 其他應收款(附註四(十二)及五)	69,215	1	114,719	1	2270 預收款項	61,704	-	85,652	1
120X 存貨	716,544	4	699,624	4	(附註四(十))	400,000	2	928,081	5
1260 預付款項	408,529	2	281,551	2	21XX 流動負債合計	2,680,445	15	3,629,324	21
1286 遞延所得稅資產-流動(附註四(十二))	9,477	-	12,202	-	2420 長期利息負債	-	-	-	-
1291 受限制資產(附註六)	-	-	3,333	-	2510 長期借款(附註四(十))	2,361,430	13	1,700,000	10
11XX 流動資產合計	4,441,536	25	3,975,106	23	各項準備	-	-	-	-
<b>基金及投資</b>					2510 土地增值稅準備(附註四(六))	1,163,773	6	1,165,093	6
1450 備供出售金融資產-非流動(附註三及四(三))	424,416	2	108,500	1	其他負債	-	-	-	-
1480 以成本衡量之金融資產-非流動(附註三及四(四))	1,763,246	10	1,932,426	11	2810 應計退休金負債(附註四(十一))	458,351	3	466,788	3
1421 採權益法之長期股權投資(附註三、四(五)(八))	2,648,399	15	2,142,583	13	2820 存入保證金	8,351	-	7,057	-
1424 人壽保險現金解約價值	26,315	-	23,722	-	2860 遞延所得稅負債-非流動(附註四(十二))	42,305	-	24,415	-
1425 預付長期投資款	-	-	19,641	-	2880 其他負債-其他	-	-	916	-
1428 其他長期投資	38,199	-	50,278	-	28XX 其他負債合計	509,007	3	499,176	3
14XX 基金及投資合計	4,900,575	27	4,277,150	25	2XXX 負債總計	6,714,655	37	6,993,593	40
1440 其他金融資產-非流動	3,367	-	5,241	-	<b>股東權益</b>				
<b>固定資產(附註六)</b>					3110 股本(附註四(十三)(十七))				
<b>成本</b>					普通股本	5,083,265	28	4,586,933	27
1501 土地	1,047,768	6	1,047,403	6	資本公積(附註四(十四))	-	-	-	-
1521 房屋及建築	1,591,700	9	1,573,838	9	3220 庫藏股票交易	21,606	-	21,614	-
1531 機器設備	4,214,458	23	4,186,614	24	3260 長期投資	151,452	1	151,391	1
1551 運輸設備	823,081	5	803,247	5	保留盈餘(附註四(十三)(十五))	-	-	-	-
1631 租賃改良	-	-	578,806	3	法定盈餘公積	1,161,626	6	1,102,990	6
1681 其他設備	959,689	5	853,676	5	3350 特別盈餘公積	106,058	1	106,058	1
15X8 重估增值(附註四(六))	2,675,859	15	2,666,773	16	未分配盈餘(附註四(十二))	954,250	5	914,728	5
15XY 成本及重估增值	11,312,555	63	11,710,357	68	<b>股東權益其他調整項目</b>				
15X9 減：累計折舊(附註四(六))	(5,163,891)	(29)	(5,352,679)	(31)	金融商品之未實現損益(附註三及四(三))	324,759	2	1,207	-
1599 減：累計減損	(65,542)	-	(65,542)	-	3460 未實現重估增值(附註四(六))	2,744,621	15	2,744,621	16
1670 未完工程及預付設備款	54,811	-	32,788	-	3420 累積換算調整數	156,075	1	70,098	-
15XX 固定資產淨額	6,137,933	34	6,324,924	37	3430 未認列為退休金成本之淨損失	(12,057)	-	(64,694)	-
<b>無形資產</b>					3610 少數股權	685,852	4	644,772	4
1770 遞延退休金成本(附註四(十一))	111,760	1	146,067	1	3XXX 股東權益總計	11,377,507	63	10,277,304	60
1780 其他無形資產(附註六)	281,291	1	278,242	1	重大承諾及或有事項(附註五及七)	-	-	-	-
17XX 無形資產合計	393,051	2	424,309	2					
<b>其他資產</b>									
1800 出租資產(附註六)	123,875	1	102,192	1					
1810 閒置資產(附註四(七)(八)及六)	1,918,587	10	1,955,820	11					
1820 存出保證金	7,349	-	66,227	-					
1860 遞延所得稅資產-非流動(附註四(十二))	6,650	-	-	-					
1880 其他資產-其他(附註四(六))	159,239	1	139,928	1					
18XX 其他資產合計	2,215,700	12	2,264,167	13					
1XXX 資產總計	\$ 18,092,162	100	\$ 17,270,897	100	1XXX 負債及股東權益總計	\$ 18,092,162	100	\$ 17,270,897	100

請參閱後附合併財務報表附註暨資誠會計師事務所陳美姿、蕭金木會計師民國九十六年四月二十日查核報告。

董事長：顏岫峰

經理人：李國棟

會計主管：陳皇州



環球水泥股份有限公司及子公司  
 合併損益表  
 民國95年及94年1月1日至2月31日

單位：新台幣仟元  
 (除每股盈餘為新台幣元外)

	95年			94年		
	金額	%	度	金額	%	度
營業收入(附註五)						
4110 銷貨收入	\$ 7,283,359	100		\$ 6,793,856	100	
4190 銷貨折讓	( 14,134)	-		( 13,787)	-	
4100 銷貨收入淨額	7,269,225	100		6,780,069	100	
營業成本(附註四(十八)及五)						
5110 銷貨成本	( 6,656,382)	( 92)		( 5,837,048)	( 86)	
5910 營業毛利	612,843	8		943,021	14	
營業費用(附註四(十八))						
6100 推銷費用	( 53,447)	( 1)		( 97,530)	( 2)	
6200 管理及總務費用	( 628,206)	( 8)		( 672,758)	( 10)	
6300 研究發展費用	( 9,410)	-		( 8,237)	-	
6000 營業費用合計	( 691,063)	( 9)		( 778,525)	( 12)	
6900 營業淨(損)利	( 78,220)	( 1)		164,496	2	
營業外收入及利益						
7310 金融資產評價利益(附註三)	124,999	2		-	-	
7121 採權益法認列之投資收益(附註三、四(五)(八))	561,853	8		243,613	4	
7122 股利收入	114,155	2		121,963	2	
7210 租金收入	16,752	-		12,732	-	
7480 什項收入	109,699	1		72,934	1	
7100 營業外收入及利益合計	927,458	13		451,242	7	
營業外費用及損失						
7510 利息費用	( 133,391)	( 2)		( 64,745)	( 1)	
7630 減損損失(附註四(四)(八))	( 160,638)	( 2)		( 123,202)	( 1)	
7880 什項支出	( 43,320)	( 1)		( 66,993)	( 1)	
7500 營業外費用及損失合計	( 337,349)	( 5)		( 254,940)	( 3)	
7900 繼續營業部門稅前淨利	511,889	7		360,798	6	
8110 所得稅費用(附註四(十二))	( 99,768)	( 1)		( 131,289)	( 2)	
8900 繼續營業部門淨利	412,121	6		229,509	4	
9300 會計原則變動累積影響數(附註三及四(五))	274,551	4		363,344	5	
9600XX 合併總損益	\$ 686,672	10		\$ 592,853	9	
歸屬於：						
9601 合併淨損益	\$ 634,927	9		\$ 586,365	9	
9602 少數股權損益	51,745	1		6,488	-	
	\$ 686,672	10		\$ 592,853	9	
	稅前	稅後		稅前	稅後	
基本每股盈餘(附註四(十六))						
9710 繼續營業部門淨利	\$ 1.00	\$ 0.81		\$ 0.70	\$ 0.45	
9740 會計原則變動累積影響數	0.54	0.54		0.71	0.71	
9740AA 少數股權	( 0.10)	( 0.10)		( 0.01)	( 0.01)	
9750 合併淨損益	\$ 1.44	\$ 1.25		\$ 1.40	\$ 1.15	

假設新修訂長期投資會計處理準則追溯採用之擬制資料：

繼續經營部門淨利	\$ 229,509
少數股權損益	( \$ 6,488)
合併淨損益	\$ 223,201
基本每股盈餘	
合併淨損益	\$ 0.44

請參閱後附合併財務報表附註暨資誠會計師事務所  
 陳美姿、蕭金木會計師民國九十六年四月二十日查核報告。

董事長：顏岫峰



經理人：李國棟



會計主管：陳皇州



環球水泥股份有限公司及其子公司  
合併股東權益變動表  
民國95年及94年1月1日至12月31日

單位：新台幣仟元

94年 95年	資 本 公 積			保 留 盈 餘		股 東 權 益 其 他 調 整 項 目			未 認 列 為 退 休 金 成 本 之 淨 損 失		庫 藏 股 票	少 數 股 權	合 計
	普 通 股 股 本	庫 藏 股 票 交 易	長 期 投 資	法 定 盈 餘 公 積	特 別 盈 餘 公 積	金 融 商 品 之 未 實 現 損 益	未 實 現 重 估 增 值	累 積 換 算 調 整 數	未 認 列 為 退 休 金 成 本 之 淨 損 失				
94年1月1日餘額	\$4,157,255	\$24,395	\$104,543	\$1,049,194	\$60,519	\$914,184	(\$1,665)	\$1,869,006	(\$18,872)	(\$85,521)	\$-	\$356,523	\$8,429,561
盈餘指撥及分配：													
提列法定盈餘公積	-	-	-	53,796	-	(53,796)	-	-	-	-	-	-	-
提列特別盈餘公積	-	-	-	-	45,539	(45,539)	-	-	-	-	-	-	-
提列員工紅利	-	-	-	-	-	(14,594)	-	-	-	-	-	-	(14,594)
提列董監事酬勞	-	-	-	-	-	(14,594)	-	-	-	-	-	-	(14,594)
股票股利	457,298	-	-	-	-	(457,298)	-	-	-	-	-	-	-
被投資公司長期股權投資所產生之資本公積變動數	-	-	46,848	-	-	-	-	-	-	-	-	24,100	70,948
被投資公司未實現長期投資跌價回升利益	-	-	-	-	-	-	458	-	-	-	-	-	458
被投資公司未認列為退休金成本之淨損失	-	-	-	-	-	-	-	-	-	20,827	-	-	20,827
國外長期投資換算調整數	-	-	-	-	-	-	-	-	88,970	-	-	-	88,970
調整資產重估增值準備	-	-	-	-	-	-	-	875,615	-	-	-	-	875,615
買入庫藏股	-	-	-	-	-	-	-	-	-	-	(30,401)	-	(30,401)
註銷庫藏股	(27,620)	(2,781)	-	-	-	-	-	-	-	-	30,401	-	-
94年度合併總損益	-	-	-	-	-	586,365	-	-	-	-	-	6,488	592,853
少數股權變動	-	-	-	-	-	-	-	-	-	-	-	257,661	257,661
94年12月31日餘額	\$4,586,933	\$21,614	\$151,391	\$1,102,990	\$106,058	\$914,728	(\$1,207)	\$2,744,621	\$70,098	(\$64,694)	\$-	\$644,772	\$10,277,304
95年1月1日餘額	\$4,586,933	\$21,614	\$151,391	\$1,102,990	\$106,058	\$914,728	(\$1,207)	\$2,744,621	\$70,098	(\$64,694)	\$-	\$644,772	\$10,277,304
盈餘指撥及分配：													
提列法定盈餘公積	-	-	-	58,636	-	(58,636)	-	-	-	-	-	-	-
提列員工紅利	-	-	-	-	-	(16,103)	-	-	-	-	-	-	(16,103)
提列董監事酬勞	-	-	-	-	-	(16,103)	-	-	-	-	-	-	(16,103)
股票股利	504,563	-	-	-	-	(504,563)	-	-	-	-	-	-	-
被投資公司長期股權投資所產生之資本公積變動數	-	-	61	-	-	-	-	-	-	-	-	(3,387)	(3,326)
未認列為退休金成本之淨損失	-	-	-	-	-	-	-	-	-	-	41,689	-	41,689
被投資公司未認列為退休金成本之淨損失	-	-	-	-	-	-	-	-	-	10,948	-	-	10,948
國外長期投資換算調整數	-	-	-	-	-	-	-	-	85,977	-	-	-	85,977
金融商品評價調整數	-	-	-	-	-	-	-	325,966	-	-	-	-	325,966
買入庫藏股	-	-	-	-	-	-	-	-	-	-	(8,239)	-	(8,239)
註銷庫藏股	(8,231)	(8)	-	-	-	-	-	-	-	-	8,239	-	-
95年度合併總損益	-	-	-	-	-	634,927	-	-	-	-	-	51,745	686,672
少數股權變動	-	-	-	-	-	-	-	-	-	-	-	(7,278)	(7,278)
95年12月31日餘額	\$5,083,265	\$21,606	\$151,452	\$1,161,626	\$106,058	\$954,250	\$324,759	\$2,744,621	\$156,075	(\$12,057)	\$-	\$685,852	\$11,377,507

請參閱後附合併財務報表附註暨資誠會計師事務所陳美姿、蕭金木會計師民國九十六年四月二十日查核報告。

董事長：顏岫峰



經理人：李國棟



會計主管：陳皇州



環球水泥股份有限公司及子公司  
 合併現金流量表  
 民國95年及94年1月1日至12月31日



單位：新台幣仟元

	95 年 度	94 年 度
<u>營業活動之現金流量</u>		
合併總損益	\$ 686,672	\$ 592,853
調整項目		
公平價值變動列入損益之金融資產評價利益	( 399,550)	-
呆帳(轉列收入)費用	( 400)	8,641
存貨呆滯損失本期提列數	21	-
採權益法認列之投資收益	( 561,853)	( 606,957)
依權益法評價被投資公司發放現金股利	101,770	103,055
以成本衡量之金融資產減損損失	148,559	40,757
其他長期投資減損損失	12,079	-
折舊費用(含出租及閒置資產折舊)	436,356	289,490
處分及報廢資產(利益)損失淨額	( 774)	5,310
固定資產減損損失	-	65,542
閒置資產減損損失	-	16,903
各項攤提	18,432	15,242
資產及負債科目之變動		
應收票據	15,513	( 42,136)
應收帳款	( 3,036)	( 199,453)
其他應收款	43,897	( 65,494)
存貨	( 16,941)	( 131,913)
預付款項	( 126,978)	( 68,048)
遞延所得稅	13,965	59,072
應付票據	( 120,172)	176,293
應付帳款	54,882	36,573
應付所得稅	( 4,358)	3,453
應付費用	( 96,435)	187,896
預收款項	( 234)	( 12,893)
應計退休金負債	74,215	102,923
營業活動之淨現金流入	<u>275,630</u>	<u>577,109</u>

(續次頁)

環球水泥股份有限公司及子公司  
合併現金流量表  
民國95年及94年1月1日至12月31日

單位：新台幣仟元

	95	年	度	94	年	度
<b>投資活動之現金流量</b>						
公平價值變動列入損益之金融資產-流動增加	(\$	1,053)		(\$	41,419)	
受限制資產減少		3,333			55,101	
出售設備價款及成本淨額	(	22,107)		(	18,410)	
取得以成本衡量之金融資產	(	19,094)		(	24,530)	
以成本衡量之金融資產減資退回股數		59,355			-	
採權益法之長期股權投資減資退回股款		23,750			3,500	
人壽保險現金解約價值(增加)減少	(	2,593)		(	14,245)	
購置固定資產價款	(	254,810)		(	2,541,431)	
處分固定及閒置資產價款		17,121			7,998	
存出保證金減少(增加)		58,878		(	26,181)	
其他資產(含無形資產)增加	(	40,792)		(	284,511)	
投資活動之淨現金流出	(	178,012)		(	2,818,818)	
<b>融資活動之現金流量</b>						
短期借款(減少)增加	(	81,915)			572,386)	
應付短期票券減少	(	148,852)		(	79,970)	
償還長期借款	(	2,128,081)		(	450,000)	
舉借長期借款		2,261,430)			1,228,081)	
存入保證金增加		1,294)			3,345)	
支付少數股權股利	(	52,711)		(	33,829)	
少數股權增加		45,433)			291,490)	
發放董監事酬勞及員工紅利	(	32,206)		(	29,188)	
其他負債-其他減少	(	916)		(	2,142)	
買回庫藏股	(	8,239)		(	30,401)	
融資活動之淨現金(流出)流入	(	144,763)		(	1,469,772)	
外幣財務報表匯率影響數		30,839)			78,760)	
子公司首次併入影響數		-			1,162,145)	
本期現金及約當現金(減少)增加	(	16,306)			468,968)	
期初現金及約當現金餘額		731,992)			263,024)	
期末現金及約當現金餘額	\$	715,686)		\$	731,992)	
<b>現金流量資訊之補充揭露</b>						
本期支付利息	\$	133,824)		\$	64,318)	
本期支付所得稅	\$	90,924)		\$	78,046)	

請參閱後附合併財務報表附註暨資誠會計師事務所  
陳美姿、蕭金木會計師民國九十六年四月二十日查核報告。

董事長：顏岫峰



經理人：李國棟



會計主管：陳皇州



環球水泥股份有限公司及子公司  
 合併財務報表附註  
 民國 95 年及 94 年 12 月 31 日

單位：新台幣仟元  
 (除特別註明者外)

一、公司沿革

(一)本公司－環球水泥股份有限公司

1. 本公司設立於民國 49 年 3 月 21 日，主要經營業務為水泥、混凝土及石膏板等之生產及運銷。
2. 本公司股票於民國 60 年 2 月奉證券管理機關核准於台灣證券交易所上市買賣。

(二)列入合併財務報表編製個體內之子公司及其變動情形

<u>投資公司名稱</u>	<u>子公司名稱</u>	<u>業務性質</u>	<u>所持股權百分比</u>		<u>備註</u>
			<u>95年 12月31日</u>	<u>94年 12月31日</u>	
環球水泥股份有限公司	高雄混凝土工業股份有限公司 (高雄混凝土)	預拌混凝土之產銷	100.00%	100.00%	註1
"	嘉義混凝土工業股份有限公司 (嘉義混凝土)	"	85.18%	85.18%	"
"	環中國際股份有限公司(環中國際)	水泥及水泥熟料之產銷及進出口	70.00%	70.00%	"
"	高雄碼頭通運股份有限公司(高碼通運)	汽車貨運業務	100.00%	100.00%	"
"	新加坡環球私人有限公司(新加坡環球)	一般投資業務	100.00%	100.00%	"
"	英屬維京群島環球投資股份有限公司(BVI環投)	一般投資業務	100.00%	100.00%	"
"	環泥投資股份有限公司(環泥投資)	一般投資業務	100.00%	100.00%	"

投資公司名稱	子公司名稱	業務性質	所持股權百分比		備註
			95年 12月31日	94年 12月31日	
環球水泥股份有限公司	東部礦業股份有限公司(東部礦業)	各種礦石之開採、加工及買賣等業務	99.95%	99.95%	註2
"	巨大礦業股份有限公司(巨大礦業)	各種礦石之開採、加工及買賣等業務	99.97%	99.97%	"
"	環球混凝土工業股份有限公司(環混工業)	預拌混凝土及砂石之產製及銷售	50.00%	50.00%	註1、3
"	英屬維京群島環龍國際股份有限公司(BVI環龍)	一般投資業務	90.00%	90.00%	註1、5
環中國際	英屬維京群島環龍國際股份有限公司(BVI環龍)	一般投資業務	10.00%	10.00%	"
新加坡環球	寧波環球混凝土有限公司(寧波混凝土)	水泥及混凝土製品之產銷	58.68%	58.68%	註1
"	寧波環球水泥製品有限公司(寧波水泥)	水泥管樁及其他水泥製品之產銷	50.00%	50.00%	註1、4
"	寧波應氏環球建築材料有限公司(寧波應氏)	預拌混凝土之產製及銷售	50.00%	50.00%	"
"	寧波北侖應氏環球建材有限公司(北侖應氏)	預拌混凝土之產製及銷售	50.00%	50.00%	"
"	奉化環球建築材料有限公司(奉化環球)	預拌混凝土之產製及銷售	50.00%	50.00%	"
"	寧波環球建材有限公司(寧波建材)	預拌混凝土之產製及銷售	58.68%	-	註1
高碼通運	高碼實業股份有限公司(高碼實業)	水泥及相關製品買賣	80.00%	76.00%	"

投資公司名稱	子公司名稱	業務性質	所持股權百分比		備註
			95年 12月31日	94年 12月31日	
BVI環投	惠州通運有限公司(惠州通運)	水泥運輸	100.00%	—	註1
"	惠州環球混凝土有限公司(惠州混凝土)	預拌混凝土之產製及銷售	100.00%	100.00%	"
"	英屬維京群島環城國際股份有限公司(BVI環城)	一般投資業務	78.00%	51.10%	"
"	GERGUM INTERNATIONAL HOLDING INC. (GERGUM)	一般投資業務	100.00%	100.00%	"
環泥投資	北羅企業有限公司(北羅)	建材批發	100.00%	100.00%	註2
"	英屬維京群島環球石礦股份有限公司(BVI環礦)	一般投資業務	100.00%	100.00%	註1
環混工業	民富汽車事業股份有限公司(民富汽車)	汽車修理	99.40%	99.40%	"
BVI環龍	惠州環球水泥有限公司(惠州水泥)	水泥生產及銷售	100.00%	100.00%	"
GERGUM	菲律賓北宜羅科礦業股份有限公司(北宜羅科)	石灰石之採掘	60.00%	60.00%	"
BVI環城	德慶環球建材有限公司(德慶建材)	預拌混凝土之產製及銷售	100.00%	100.00%	"

註1：係依各該公司同期經會計師查核之財務報表編入本合併財務報表。

註2：因財務報表未達須經會計師查核簽證標準，係依各該公司同期自編未經會計師查核之財務報表編入本合併財務報表。

註 3：本公司擁有該公司超過半數之董事席次，因此將其視為子公司並納入本合併財務報表之編製個體。

註 4：本公司指派該等公司之總經理，有能力控制該公司之財務、營運及人事方針，因此將其視為子公司並納入本合併財務報表之編製個體。

註 5：本公司及環中國際共同持有 BVI 環龍 97% 股權。

(三) 截至 95 年 12 月 31 日止，本公司及合併子公司員工人數約為 1.6 仟人。

(四) 本公司未直接或間接持有被投資公司超過半數有表決權股份，但將被投資公司視為子公司時，母公司與子公司關係之本質  
請詳附註一、(二)之註 3 及註 4 說明。

(五) 未列入合併財務報表之子公司  
無。

(六) 子公司會計期間不同之調整及處理方式  
無。

(七) 國外子公司營業之特殊風險  
無。

(八) 子公司將資金移轉予母公司之能力受有重大限制者，該限制之本質與程序  
無。

(九) 子公司持有母公司發行證券之內容  
無。

(十) 子公司發行轉換公司債及新股之有關資料  
無。

## 二、重要會計政策之彙總說明

本合併財務報表係依「證券發行人財務報告編製準則」、「商業會計法」、「商業會計處理準則」及中華民國一般公認會計原則編製。重要會計政策彙總說明如下：

### (一) 合併財務報表編製原則

1. 依財務會計準則公報第七號「合併財務報表」之規定，對於直接或間接持有有表決權之股份超過 50% 之被投資公司及其他雖直接或間接持有有表決權股份未達 50% (含)，但符合有控制能力之條件者，於編製合併財務報表時，應全數納入合併個體。
2. 本公司與子公司相互間之所有交易事項及資產負債表科目餘額，均於編製合併財務報表時予以沖銷。



## (二) 子公司外幣財務報表換算基礎

子公司之外幣財務報表，係依下列基礎換算為新台幣：所有資產及負債係以資產負債表日匯率為換算基礎，股東權益係按歷史匯率換算，損益科目則按該公司年度加權平均匯率換算。外幣財務報表換算所產生之兌換差異，則依子公司持股比例計算列為累積換算調整數並單獨列示於股東權益項下之「累積換算調整數」。

## (三) 資產負債區分流動及非流動之分類標準

1. 資產符合下列條件之一者，列為流動資產；資產不屬於流動資產者為非流動資產：

- (1) 因營業所產生之資產，預期將於正常營業週期中變現、消耗或意圖出售者。
- (2) 主要為交易目的而持有者。
- (3) 預期於資產負債表日後十二個月內將變現者。
- (4) 現金或約當現金，但於資產負債表日後逾十二個月用以交換、清償負債或受有其他限制者除外。

2. 負債符合下列條件之一者，列為流動負債；負債不屬於流動負債者為非流動負債：

- (1) 因營業而發生之債務，預期將於正常營業週期中清償者。
- (2) 主要為交易目的而發生者。
- (3) 須於資產負債表日後十二個月內清償者。
- (4) 不能無條件延期至資產負債表日後逾十二個月清償之負債。

## (四) 外幣交易

1. 本公司之會計記錄係以新台幣為記帳單位，子公司則以當地貨幣為記帳單位；外幣交易事項按交易當日之即期匯率折算成新台幣或當地貨幣入帳，其與實際收付時之兌換差異，列為當年度損益。
2. 期末就外幣貨幣性資產或負債餘額，按資產負債表日之即期匯率評價調整，因調整而產生之兌換差額列為當年度損益；惟與國外營運機構間具有長期投資性質之外幣墊款所產生之兌換差額則列為股東權益調整項目。
3. 期末就外幣非貨幣性資產或負債餘額，屬依公平價值衡量且變動列入損益者，按資產負債表日之即期匯率評價調整，因調整而產生之兌換差額列為當年度損益；屬依公平價值衡量且變動列入股東權益調整項目者，按資產負債表日之即期匯率評價調整，因調整而產生之兌換差額，列為股東權益調整項目；屬非依公平價值衡量者，則按交易日之歷史匯率衡量。

#### **(五) 公平市價變動列入損益之金融資產**

1. 屬權益性質者係採交易日會計；屬開放型基金性質者係採交割日會計，於原始認列時，將金融商品以公平價值衡量。
2. 公平價值變動列入損益之金融資產係以公平價值評價且其價值變動列為當期損益。上市/上櫃公司股票係以資產負債表日公開市場之收盤價為公平價值。開放型基金係以資產負債表日該基金淨資產價值為公平價值。
3. 指定公平價值變動列入損益之金融資產，係符合下列條件之一：
  - (1) 係為混合商品。
  - (2) 該指定可消除或重大減少會計衡量或認列之不一致。
  - (3) 係以本公司明訂之風險管理或投資策略共同管理，並以公平價值基礎評估績效目的所作之指定。
4. 民國 94 年 12 月 31 日(含)以前年度之會計處理詳附註三。

#### **(六) 備供出售金融資產**

1. 屬權益性質之投資係採交易日會計，於原始認列時，將金融商品以公平價值衡量，並加計取得或發行之交易成本。
2. 備供出售金融資產係以公平價值評價且其價值變動列為股東權益調整項目。上市/上櫃公司股票係以資產負債表日公開市場之收盤價為公平價值。
3. 若有減損之客觀證據，則認列減損損失。若後續期間減損金額減少，屬權益商品之減損減少金額認列為股東權益調整項目。
4. 民國 94 年 12 月 31 日(含)以前年度之會計處理詳附註三。

#### **(七) 以成本衡量之金融資產**

1. 係採交易日會計，於原始認列時，將金融商品以公平價值衡量，並加計取得或發行之交易成本。
2. 以成本衡量之金融資產若有減損之客觀證據，則認列減損損失，此減損金額不得迴轉。
3. 民國 94 年 12 月 31 日(含)以前年度之會計處理詳附註三。

#### **(八) 備抵壞帳**

依資產負債表日應收票據、應收帳款及其他應收款之收現性評估提列。

## (九) 存 貨

存貨以實際成本為入帳基礎，採永續盤存制；本公司及合併子公司-惠州水泥成本之計算，製成品、原物料及燃料採加權平均法，在製品則採先進先出法。期末存貨除就呆滯及過時存貨提列備抵呆滯損失外，並按成本與市價孰低法評價；比較成本與市價時係採總額法比較，原物料及燃料係以重置成本為市價，在製品及製成品則以淨變現價值為市價；呆滯及跌價損失列為當期損失。餘合併個體之存貨採加權平均法計價，期末並按成本與市價孰低採總額比較法評價，若有呆滯存貨則按淨變現價值評價。

## (十) 採權益法之長期股權投資

1. 持有被投資公司有表決權股份比例達 20%(含)以上或具有重大影響力者，採權益法評價，且民國 93 年度(含)以前，對於持股比例未超過被投資公司有表決權股份比例 50%者，原係除直接或間接控制其人事、財務或業務經營者或符合下列所有條件者，其投資損益於當期認列外，餘採延緩一年認列投資損益：

(1) 長期股權投資之期初股權淨值達 \$50,000 以上，且達本公司實收資本額 5% 以上。

(2) 持有被投資公司有表決權股份比例達 30% 或與董事、監察人、經理人及本公司直接或間接控制之事業對該被投資公司之綜合持股超過 50%。

(3) 為被投資公司持股比例最高之前三名大股東或派任被投資公司之董事長或總經理。

自民國 94 年 1 月 1 日起，依新修訂財務會計準則公報第五號「長期股權投資會計處理準則」規定，已取消延緩一年認列投資損益之規定，因此，本公司對於持有有表決權股份達 20% (含) 以上或具重大影響力之被投資公司，其投資損益均改為於當期認列之。

2. 與採權益法評價被投資公司間交易所產生之未實現內部損益，均加以沖銷。

3. 出售採權益法之長期股權投資，其出售成本採加權平均法計算。

4. 海外投資按權益法評價時，被投資公司財務報表轉換所產生之累積換算調整數，作為本公司股東權益之調整項目。

#### (十一) 固定資產及非供營業用資產

1. 固定資產除已依法辦理重估部分外，係以成本為入帳基礎。對於購建資產達到可使用狀態前相關利息支出並予以資本化。凡支出效益及於以後各期之重大增置及改良支出作為資本支出，列入固定資產；經常性修理及維護支出，則列為支出年度費用。
2. 折舊之提列係依估計經濟耐用年數加計一年殘值，採直線法計提，惟大陸子公司係以原始成本之 10% 為殘值。到期已折足而尚在使用之固定資產，仍繼續提列折舊。主要資產耐用年限除房屋及建築為 10~60 年外，餘為 3~15 年。
3. 固定資產及非供營業用資產報廢或處分時，成本及重估增值及累計折舊均自相關科目沖銷，所產生之處分資產利益或損失列入當期營業外收支項下。
4. 固定資產發生閒置或已無使用價值，按其淨公平價值或帳面價值較低者轉列其他資產，差額列為當期損失，當期提列之折舊費用列為營業外支出。

#### (十二) 其他無形資產

其他無形資產主要為土地使用權，以取得成本為入帳基礎，自發生日起依其有效期限按直線法攤銷。

#### (十三) 非金融資產減損

1. 當環境變更或某事件發生而顯示公司所擁有的資產其可回收金額低於其帳面價值時，應認列減損損失。可回收金額是指一項資產的淨公平價值或其使用價值，兩者較高者。淨公平價值是指一項資產在公平交易的情況可收到的淨處分金額，而使用價值是指將一項資產在未來可使用年限內可產生的預計現金流量予以折現計算。
2. 當以前年度認列資產減損的情況不再存在時，則可在以前年度提列損失金額的範圍內予以迴轉。已認列之商譽減損損失不得迴轉。

#### (十四) 員工退休金

1. 退休金辦法屬確定給付退休辦法者，係依精算結果認列淨退休金成本，退休金成本包括當期服務成本、利息成本、基金資產之預期報酬及未認列過渡性淨給付義務與退休金損益之攤銷數。未認列過渡性淨給付義務按 15 年攤銷。
2. 退休金辦法屬確定提撥退休辦法者，則依權責發生基礎將應提撥之退休基金數額全數列為當期之退休金成本。

## (十五) 所得稅

1. 所得稅計算係依財務會計準則公報第二十二號「所得稅之會計處理準則」之規定，作跨期間及同期間之所得稅分攤。
2. 因研究發展、人才培訓等所產生之所得稅抵減採當期認列法處理。
3. 未分配盈餘加徵 10%營利事業所得稅部份，於股東會決議分配盈餘之日列為當期費用。
4. 以前年度溢、低估之所得稅，列為當年度所得稅費用之調整項目。

## (十六) 庫藏股票

1. 本公司收回已發行股票時，其屬買回者，將所支付之成本列為股東權益之減項。
2. 註銷時依帳面價值沖抵「庫藏股票」，並按股權比例沖抵「資本公積—股票發行溢價」與「股本」；庫藏股票之帳面價值如高於面值與股票發行溢價之合計數時，其差額沖銷同種類庫藏股票所產生之資本公積，如有不足再借記「保留盈餘」；庫藏股票之帳面價值如低於面值與股票發行溢價之合計數時，其差額應貸記同種類庫藏股票交易所產生之資本公積。

## (十七) 每股盈餘

每股盈餘按加權平均股數計算，凡有盈餘轉增資或資本公積轉增資者，按追溯調整之股數計算，不考慮該增資股之發行流通期間，現金增資則依據該增資股之流通期間計算。

## (十八) 收入及成本

收入於獲利過程大部份已完成，且已實現或可實現時認列，相關成本配合收入於發生時承認。費用則依權責發生制於發生時認列為當期費用。

## (十九) 會計估計

本公司於編製財務報表時，業已依照一般公認會計準則之規定，對財務報表所列金額及或有事項，作必要之衡量、評估與揭露，其中包括若干假設及估計之採用，惟該等假設及估計與實際結果可能存有差異。

## (二十) 交割日會計

採用交割日會計時，對於交易日及交割日間公平價值之變動，屬以成本或攤銷後成本衡量者，不予認列，屬以公平價值衡量且公平價值變動認列為損益者，認列為當期損益，屬備供出售者，則認列為股東權益調整項目。

### 三、會計變動之理由及其影響

#### (一)非金融資產減損

1. 本公司及子公司自民國 94 年 1 月 1 日起，採用新發佈財務會計準則公報第三十五號「資產減損之會計處理準則」。
2. 此項會計原則變動使民國 94 年 12 月 31 日之合併總資產及股東權益均減少 \$226,551，並於民國 94 年度認列減損損失 \$226,551，於合併損益表分別列於「減損損失」及「採權益法認列之投資收益」科目減項；此項減損損失之認列並使民國 94 年度追溯後每股盈餘減少新台幣 0.44 元。

#### (二)採權益法之長期股權投資

1. 本公司自民國 94 年 1 月 1 日起，對原採延緩一年認列投資損益之長期股權投資，依新修訂之財務會計準則公報第五號「長期股權投資會計處理準則」規定，改採當期認列投資損益。
2. 此項會計原則變動使民國 94 年 12 月 31 日採權益法之長期股權投資餘額及民國 94 年度合併總損益均增加 \$363,344。新方法追溯採用之累積影響數(扣除所得稅 \$0)為 \$363,344，已包含於民國 94 年度之合併總損益中，並使得民國 94 年度追溯後每股盈餘增加新台幣 0.71 元；合併損益表中所列示之擬制性資料已調整新方法追溯適用之影響數。

#### (三)金融商品

1. 本公司及子公司自民國 95 年 1 月 1 日起，採用新發布財務會計準則公報第三十四號及第三十六號有關金融商品之會計處理。民國 94 年 12 月 31 日(含)以前年度合併財務報表之部分科目業已依據證券發行人財務報告編製準則及財務會計準則公報第三十四號及第三十六號規定予以重分類。
2. 民國 94 年 12 月 31 日(含)以前年度原帳列科目之會計處理如下：
  - (1)短期投資：

短期投資係以原始取得成本為入帳基礎，成本之計算採加權平均法，期末並按成本與市價孰低採總額比較法評價，跌價損失列入當期損益。比較成本與市價時，上市櫃公司股票係以會計期間最末一個月公開市場平均收盤價為市價；開放型基金則按其資產負債表日每單位淨資產價值為市價。

(2)採成本法之長期股權投資

持有被投資公司有表決權股份比例在 20%以下且對被投資公司無重大影響力者，如被投資公司為上市櫃公司，按成本與市價孰低法評價，總市價低於總成本之未實現跌價損失列為股東權益之減項，俟市價回升時，於備抵跌價損失貸方餘額範圍內沖回；如被投資公司為非上市櫃公司，係按成本法評價，惟若有充分證據顯示投資之價值確已減損且回復希望甚小時，則承認投資損失，列入當期損失。

3. 此項會計原則變動使本公司於民國 95 年 12 月 31 日認列之股東權益其他調整項目(帳列「金融商品之未實現損益」科目)增加\$325,966，而對民國 95 年度損益之影響如下：

	金額	每股盈餘(元)
繼續營業部門稅前淨利	\$ 124,999	\$ 0.25
所得稅費用	-	-
繼續營業部門稅後淨利	124,999	0.25
會計原則變動累積影響數 (減除所得稅影響數\$0)	274,551	0.54
本期淨利	\$ 399,550	\$ 0.79

- (四)本公司及子公司自民國 94 年 1 月 1 日起，採用新修訂之財務會計準則公報第七號「合併財務報表」之規定，於編製合併財務報表時，將所有直接及間接有控制力的子公司均納入合併個體，致合併財務報表之編製個體發生變動。此項會計原則變動使民國 94 年度之合併總資產及合併營業收入分別增加\$3,661,056 及\$614,936，對合併總損益則無影響。

#### 四、重要會計科目之說明

##### (一)公平價值變動列入損益之金融資產－流動

	95年12月31日	94年12月31日
交易目的金融資產		
上市櫃公司股票	\$ 179,372	\$ 341,961
評價調整	181,692	-
小計	361,064	341,961
指定公平價值變動列入損益之金融資產		
上市櫃公司股票	163,642	-
評價調整	217,858	-
小計	381,500	-
合計	\$ 742,564	\$ 341,961

本公司為活化資產增加收益，將部份上市公司股票與中國信託商業銀行簽訂融券信託合約，合約期限一年；本公司於契約存續期間，得隨時以書面向中國信託商業銀行表示提前終止合約。

(二) 應收帳款淨額

	<u>95年12月31日</u>	<u>94年12月31日</u>
應收帳款－非關係人	\$ 1,227,091	\$ 1,177,655
減：備抵壞帳	( 113,855)	( 119,281)
	<u>\$ 1,113,236</u>	<u>\$ 1,058,374</u>

(三) 備供出售金融資產－非流動

	<u>95年12月31日</u>	<u>94年12月31日</u>
上市櫃公司股票	\$ 108,500	\$ 108,500
評價調整	315,916	-
	<u>\$ 424,416</u>	<u>\$ 108,500</u>

(四) 以成本衡量之金融資產－非流動

	<u>95年12月31日</u>	<u>94年12月31日</u>
非上市櫃公司股票	\$ 1,952,562	\$ 1,973,183
累計減損	( 189,316)	( 40,757)
	<u>\$ 1,763,246</u>	<u>\$ 1,932,426</u>

1. 本公司及子公司持有標的因無活絡市場公開報價且公平價值無法可靠衡量，故以成本衡量，明細詳附註十一。
2. 本公司及子公司轉投資之亞太固網電信股份有限公司等因經營虧損，有客觀證據顯示投資價值確已減資，本公司及子公司經評估後，於民國 95 及 94 年度分別認列 \$148,559 及 \$40,757 之減損損失。

(五) 採權益法之長期股權投資

<u>被投資公司</u>	<u>95年12月31日</u>		<u>94年12月31日</u>	
	<u>金額</u>	<u>持股比例</u>	<u>金額</u>	<u>持股比例</u>
六和機械股份有限公司	\$2,521,795	29.86%	\$1,989,218	29.86%
新加坡嘉環私人有限公司	101,023	50.00%	104,430	50.00%
台南混凝土工業股份有限公司等	25,581	20.00%~	48,935	20.00%~
	<u>\$2,648,399</u>	50.00%	<u>\$2,142,583</u>	50.00%



1. 本公司對六和機械股份有限公司、台南混凝土工業股份有限公司、華東水泥股份有限公司、環榮興資源科技股份有限公司、立浦科技開發股份有限公司及萊特建材股份有限公司，原係採延緩一年認列投資損益；自民國 94 年 1 月 1 日起，本公司依新修訂之財務會計準則公報第五號「長期股權投資會計處理準則」之規定，改採當期認列投資損益。民國 94 年度延後一年認列之投資收益為\$363,344，係依各該被投資公司所委任會計師查核簽證之民國 93 年度財務報表評價而得，表列「會計原則變動累積影響數」科目項下。
- 2 本公司及子公司民國 95 及 94 年度採權益法評價之長期股權投資，其投資損益屬當期認列部份分別計投資收益\$561,853 及\$243,613，均係依各被投資公司所委任會計師查核簽證之財務報表評價而得。
3. 本公司及子公司自民國 94 年 1 月 1 日起，採用新發布之財務會計準則公報第三十五號「資產減損之會計處理準則」，民國 94 年度因採權益法之長期股權投資所認列之減損損失計\$144,106，請詳附註四(八)之說明。

#### (六) 固定資產

	<u>95年12月31日</u>	<u>94年12月31日</u>
重估增值：		
土地	\$ 2,146,191	\$ 2,137,105
房屋及建築	154,067	154,067
機器設備	<u>375,601</u>	<u>375,601</u>
	<u>\$ 2,675,859</u>	<u>\$ 2,666,773</u>
累計折舊：		
房屋及建築	\$ 831,420	\$ 772,388
機器設備	3,200,074	3,031,651
運輸設備	549,002	500,881
租賃權益改良	7,913	545,860
其他設備	<u>575,482</u>	<u>501,899</u>
	<u>\$ 5,163,891</u>	<u>\$ 5,352,679</u>

1. 截至民國 95 年及 94 年 12 月 31 日止，本公司及合併子公司因受限於法令規定迄今尚未完成產權登記之土地成本均為\$103,454，惟業已辦理抵押權設定登記之保全措施，並依其性質轉列「其他資產－其他」科目項下。
2. 本公司及子公司分別於民國 90 及 93 年度依法辦理土地重估價，重估增值總額計\$4,043,398(分別帳列固定資產、閒置資產及出租資產科目項下)，扣除重估時估列之土地增值稅準備後之餘額列入股東權益－未實現重估增值項下。

### (七) 閒置資產

	95年12月31日	94年12月31日
土地－成本	\$ 38,354	\$ 38,793
－重估增值	1,840,518	1,861,823
房屋及建築－成本	72,195	293,840
－重估增值	18,628	112,346
機器設備－成本	172,767	883,971
－重估增值	19,222	99,157
其他設備	49,854	119,702
	<u>2,211,538</u>	<u>3,409,632</u>
減：累計折舊	( 287,628)	( 1,436,909)
累計減損	( 5,323)	( 16,903)
	<u>\$ 1,918,587</u>	<u>\$ 1,955,820</u>

### (八) 非金融資產減損

本公司及子公司自民國 94 年 1 月 1 日起，採用新發布之財務會計準則公報第三十五號「資產減損之會計處理準則」，民國 94 年度因而認列之減損損失為\$226,551，明細如下：

	94 年 度
採權益法之長期股權投資(表列「採權益法認列之投資收益」減項)	\$ 144,106
固定資產(表列「減損損失」)	65,542
閒置資產(表列「減損損失」)	16,903
	<u>\$ 226,551</u>

### (九) 短期借款

<u>借 款 性 質</u>	<u>95年12月31日</u>	<u>94年12月31日</u>
擔保借款	\$ 76,317	\$ 316,586
信用借款	<u>1,043,826</u>	<u>885,472</u>
	<u>\$ 1,120,143</u>	<u>\$ 1,202,058</u>
利率區間	<u>1.714%~6.696%</u>	<u>1.45%~8.28%</u>

### (十) 長期借款

<u>借 款 性 質</u>	<u>還 款 期 限</u>	<u>95年12月31日</u>	<u>94年12月31日</u>
擔保借款	業已於民國95年度提 前清償	\$ -	\$ 1,000,000
信用借款	民國99年8月28日前陸 續到期	<u>2,761,430</u>	<u>1,628,081</u>
		2,761,430	2,628,081
減：一年內到期部份		( <u>400,000</u> )	( <u>928,081</u> )
		<u>\$ 2,361,430</u>	<u>\$ 1,700,000</u>
年利率		<u>2.18%~5.022%</u>	<u>1.92%~4.70%</u>

### (十一) 退 休 金

1. 本公司及國內子公司依據「勞動基準法」之規定，訂有確定給付之退休辦法，適用於民國94年7月1日實施「勞工退休金條例」前所有正式員工之服務年資，以及於實施「勞工退休金條例」後選擇繼續適用勞動基準法員工之後續服務年資。本公司及國內子公司之員工符合退休條件者，退休金之支付係根據服務年資及退休前1個月之平均薪資計算，15年以內(含)的服務年資每滿一年給予兩個基數，超過15年之服務年資每滿一年給予一個基數，惟累積最高以45個基數為限。本公司及子公司按月依薪資總額之一定比例提撥退休基金，以勞工退休準備金監督委員會之名義專戶儲存於中央信託局。有關退休金精算相關資訊如下：

#### (1) 淨退休金成本內容：

	<u>95 年 度</u>	<u>94 年 度</u>
服務成本	\$ 26,652	\$ 27,568
利息成本	22,885	20,551
退休基金資產預期報酬	( 1,464)	( 1,354)
未認列過渡性淨給付義務攤銷	26,073	26,072
未認列退休金損失攤銷	33,108	36,284
結清年資提前清償成本	-	28,611
淨退休金成本	<u>\$ 107,254</u>	<u>\$ 137,732</u>

(2) 應計退休金負債與退休基金提撥狀況之調節，列示如下：

	95年12月31日	94年12月31日
給付義務：		
既得給付義務	(\$ 297,460)	(\$ 269,777)
非既得給付義務	( 227,273)	( 250,111)
累積給付義務	( 524,733)	( 519,888)
未來薪資增加之影響數	( 128,638)	( 149,954)
預計給付義務	( 653,371)	( 669,842)
退休基金資產公平價值	<u>66,382</u>	<u>53,135</u>
提撥狀況	( 586,989)	( 616,707)
未認列過渡性淨給付義務	125,623	152,596
未認列退休金損失	121,621	198,545
補列之應計退休金負債	( 118,606)	( 201,222)
應計退休金負債	<u>(\$ 458,351)</u>	<u>(\$ 466,788)</u>
既得給付	<u>\$ 376,647</u>	<u>\$ 332,813</u>
精算假設：		
折現率	3.75%	3.50%
未來薪資水準增加率	2%~2.5%	2%~2.5%
基金資產之預期投資報酬率	2.75%	3.00%

2. 自民國 94 年 7 月 1 日起，本公司及國內子公司依據「勞工退休金條例」，訂有確定提撥之退休辦法，適用於本國籍之員工。本公司及國內子公司就員工選擇適用「勞工退休金條例」所定之勞工退休金制度部分，每月按薪資之 6% 提繳勞工退休金至勞保局員工個人帳戶，員工退休金之支付依員工個人之退休金專戶及累積收益之金額採月退休金或一次退休金方式領取。本公司及國內子公司民國 95 及 94 年度依上開退休金辦法認列之退休金成本分別為 \$7,782 及 \$3,832。

3. 合併之大陸子公司退休辦法

寧波環球混凝土有限公司及惠州環球水泥有限公司等大陸子公司按當地法令，每月依當地員工薪資總額之一定比率提撥養老保險金，每位員工之退休金由當地政府管理統籌安排，除按月提撥外無進一步義務。民國 95 及 94 年度上述大陸子公司依上述退休金辦法認列之退休金成本分別為 \$3,185 及 \$4,633。

## (十二) 所得稅

### 1. 所得稅費用及應退所得稅：

	<u>95 年 度</u>	<u>94 年 度</u>
應退所得稅	(\$ 11,730)	(\$ 888)
應付所得稅	36,067	40,425
遞延所得稅資產負債淨變動數	13,965	59,072
預付所得稅	44,820	29,241
分離課稅稅款	25	5
以前年度所得稅低估數	<u>16,621</u>	<u>3,434</u>
所得稅費用	<u>\$ 99,768</u>	<u>\$ 131,289</u>
所得稅費用如下：		
當期所得稅費用	\$ 94,816	\$ 127,409
未分配盈餘加徵10%營利事業所得稅	<u>4,952</u>	<u>3,880</u>
所得稅費用	<u>\$ 99,768</u>	<u>\$ 131,289</u>

(以下空白)

2. 遞延所得稅資產(負債)科目餘額如下：

	95年12月31日		94年12月31日	
	金額	所得稅 影響數	金額	所得稅 影響數
流動項目：				
暫時性差異				
呆帳損失	\$ 20,456	\$ 5,114	\$ 15,656	\$ 3,914
存貨呆滯損失	3,508	877	20,712	5,178
預銷貨款	9,924	2,481	7,888	1,972
其他	4,120	1,030	4,552	1,138
		9,502		12,202
減：備抵評價		( 25)		-
遞延所得稅資產—流動		<u>\$ 9,477</u>		<u>\$ 12,202</u>
非流動項目：				
暫時性差異				
人壽保險現金解約 價值	(\$ 26,315)	(\$ 6,579)	(\$ 23,722)	(\$ 5,930)
退休金財稅差異	319,120	79,780	238,600	59,650
閒置資產減損損失	5,222	1,306	16,802	4,200
國外長期股權投資 損失淨額	646,664	161,666	308,456	77,114
虧損扣抵	-	-	1,968	492
投資抵減		-		8,606
		236,173		144,132
減：備抵評價		( 271,828)		( 168,547)
遞延所得稅負債—非流動		<u>(\$ 35,655)</u>		<u>(\$ 24,415)</u>

3. 未分配盈餘相關資訊：

	95年12月31日	94年12月31日
86年度(及)以前年度	\$ 185,229	\$ 185,229
87年度(及)以後年度	769,021	729,499
合計	<u>\$ 954,250</u>	<u>\$ 914,728</u>

4. 本公司兩稅合一相關資訊：

	95年12月31日	94年12月31日
股東可扣抵稅額帳戶餘額	<u>\$ 44,148</u>	<u>\$ 53,649</u>
預計(實際)盈餘分配之稅額扣抵比率	<u>5.74%</u>	<u>11.46%</u>

民國 95 年度預計稅額扣抵比率係按民國 95 年 12 月 31 日股東可扣抵稅額帳戶餘額預計之，由於本公司得分配予股東之可扣抵稅額，應以股息紅利分配日之股東可扣抵稅額帳戶餘額為計算基礎，是以本公司股東於受配民國 95 年度盈餘時所適用之稅額扣抵比率，尚須調整股利或盈餘分配日前，本公司依所得稅法規定可能產生之各項可扣抵稅額。

5. 本公司營利事業所得稅結算申報，業經稅捐稽徵機關核定至民國 93 年度。

### (十三) 普通股股本

1. 本公司分別於民國 95 年及 94 年 6 月經股東會決議以未分配盈餘 \$504,563 及 \$457,298 轉增資，該等增資案均已辦理股本變更登記完竣。
2. 截至民國 95 年及 94 年 12 月 31 日止，本公司額定股本分別為 509,149,521 股及 461,455,262 股，流通在外股數分別為 508,326,521 股及 458,693,262 股，每股面值 10 元。

### (十四) 資本公積

依公司法及相關法令規定，資本公積除超過票面金額發行股票所得之溢額(包括庫藏股票交易)及受領贈與之所得，於公司無累積虧損時，每年得以其合計數不超過實收資本額百分之十之限額撥充資本外，餘均僅能彌補虧損，惟因長期投資產生之資本公積依規定不得使用。公司非於盈餘公積填補資本虧損仍有不足時，不得以資本公積補充之。

### (十五) 保留盈餘

1. 依本公司章程規定，年度盈餘於完納一切稅捐及彌補以前年度虧損後如有盈餘，應先提列 10% 之法定盈餘公積，並於必要時依法令規定提撥特別盈餘公積或酌予保留盈餘後，依董監事酬勞 3%、員工紅利 3% 及股東紅利 94% 之比例分派之。股東紅利之分配方式以配發現金股利為原則，但當年度或未來年度有超過新台幣十億元之投資計畫案或對現金需求較大或重大情事時，則以 50% 以上為股票股利，其餘分配現金股利。
2. 法定盈餘公積除彌補公司虧損或撥充資本外，不得使用之；惟撥充資本時，以此項公積已達實收資本總額 50%，並以撥充其半數為限。
3. 本公司股東權益減項金額，業依相關法令規定提列特別盈餘公積，不得分派股利。
4. 本公司民國 95 及 94 年度股東會決議配發之股利均為股票股利每股 1.1 元。

5. 本公司民國 95 年度盈餘分配議案，尚未經董事會通過，有關董事會通過擬議及股東會決議盈餘分派情形，請至台灣證券交易所之「公開資訊觀測站」查詢。本公司民國 94 年度盈餘實際配發員工紅利及董監事酬勞之有關資訊如下：

	95年度股東會 及董事會決議 實際配發數
(1) 配發情形	
員工現金紅利	\$ 16,103
董監事酬勞	\$ 16,103
(2) 每股盈餘相關資訊(單位：新台幣元)	
原每股盈餘(追溯調整前)	\$ 1.27
設算每股盈餘	\$ 1.20

#### (十六) 基本每股盈餘(單位：新台幣元)

	金 額		追溯調整後 加權平均流通 在外股數(仟股)	每股盈餘(元)	
	稅 前	稅 後		稅 前	稅 後
<u>95年度</u>					
基本每股盈餘：					
合併淨損益	\$ 734,695	\$ 634,927	508,852	\$ 1.44	\$ 1.25
<u>94年度</u>					
基本每股盈餘：					
合併淨損益	\$ 717,654	\$ 586,365	511,379	\$ 1.40	\$ 1.15

#### (十七) 庫藏股票

1. 本公司庫藏股票變動明細如下：

(1) 民國95年度：

買回原因	期初股數	本期增加	本期註銷	期末股數
為維護公司信用 及股東權益	-	823,000	( 823,000)	-

(2) 民國94年度：

買回原因	期初股數	本期增加	本期註銷	期末股數
為維護公司信用 及股東權益	-	2,762,000	( 2,762,000)	-

2. 上列買回之庫藏股票均業已註銷並辦理股本變更登記完竣。



### (十八) 用人、折舊、折耗及攤銷費用

	95 年		合 計
	屬於營業 成本者	屬於營業 費用者	
用人費用			
薪資費用	\$ 313,705	\$ 248,132	\$ 561,837
勞健保費用	21,397	23,710	45,107
退休金費用	69,217	49,004	118,221
其他	22,851	18,892	41,743
	<u>\$ 427,170</u>	<u>\$ 339,738</u>	<u>\$ 766,908</u>
折舊費用(註)	<u>\$ 361,973</u>	<u>\$ 65,431</u>	<u>\$ 427,404</u>
攤銷費用	<u>\$ 12,666</u>	<u>\$ 5,766</u>	<u>\$ 18,432</u>

註：不包含出租及閒置資產折舊費用(表列營業外費用及損失)\$8,952。

	94 年		合 計
	屬於營業 成本者	屬於營業 費用者	
用人費用			
薪資費用	\$ 302,257	\$ 227,856	\$ 530,113
勞健保費用	21,247	18,559	39,806
退休金費用	88,905	57,292	146,197
其他	15,013	19,034	34,047
	<u>\$ 427,422</u>	<u>\$ 322,741</u>	<u>\$ 750,163</u>
折舊費用(註)	<u>\$ 216,960</u>	<u>\$ 60,711</u>	<u>\$ 277,671</u>
攤銷費用	<u>\$ 10,262</u>	<u>\$ 4,980</u>	<u>\$ 15,242</u>

註：不包含出租及閒置資產折舊費用(表列營業外費用及損失)\$11,819。

### (十九) 財務報表之表達

本公司及子公司民國 94 年度合併財務報表若干科目業經重分類，俾與民國 95 年度之合併財務報表比較閱讀。

## 五、關係人交易

### (一) 關係人之名稱及關係

關係人名稱	與本公司之關係
華東水泥股份有限公司(華東水泥)	本公司採權益法評價之被投資公司
新加坡嘉環私人有限公司	本公司採權益法評價之被投資公司
萊特建材股份有限公司	本公司採權益法評價之被投資公司
中聯資源股份有限公司(中聯資源) (原名中聯爐石處理資源化股份有限公司)	本公司為該公司法人董事
薪光真建設企業有限公司(薪光真建設)	嘉義混凝土之負責人與該公司負責人相同
儀億興業股份有限公司(儀億興業)	該公司董事亦為本公司董事
Vinh Toung Joint Venture	本公司為該公司之法人董事
利華(寧波)羊毛工業有限公司	該公司董事亦為本公司孫公司之董事

### (二) 與關係人間之重大交易事項

#### 1. 銷貨收入

	95 年 度		94 年 度	
	金 額	%	金 額	%
華東水泥	\$ 625,506	8	\$ 785,166	11
其 他	42,156	1	39,633	1
	<u>\$ 667,662</u>	<u>9</u>	<u>\$ 824,799</u>	<u>12</u>

(1) 本公司自製水泥主要係透過華東水泥銷售，售價係依雙方議定價格訂之，而本公司混凝土產品所需之水泥原料，則再依雙方議定價格向華東水泥買回；惟自民國 95 年 3 月起，本公司混凝土所需之水泥原料，改為內部轉撥，未再向華東水泥買回。對於上述銷售水泥再買回交易業按購入水泥成本(民國 95 及 94 年度分別為 \$37,014 及 \$221,922)與銷售水泥價款之淨額表達。本公司對其他關係人之銷貨價格與一般客戶相當。

(2) 本公司及子公司對關係人之收款條件約為 1~3 個月，與一般客戶相當。

## 2. 進 貨

	95 年 度		94 年 度	
	金 額	%	金 額	%
儀億興業	\$ 380,432	7	\$ -	-
中聯資源	143,055	3	168,719	4
薪光真建設	118,517	2	104,148	3
華東水泥	88,173	1	120,911	3
	<u>\$ 730,177</u>	<u>13</u>	<u>\$ 393,778</u>	<u>10</u>

上開向關係人進貨之價格，除子公司-高雄混凝土及嘉義混凝土向儀億興業及薪光真建設之進貨，因未向其他廠商購買，其交易價格係按雙方協議計價外，餘與一般供應商相當；付款條件約為進貨後 30 天至 60 天付款，與一般供應商相當。

## 3. 應收票據及帳款

	95 年 12 月 31 日		94 年 12 月 31 日	
	金 額	%	金 額	%
華東水泥	\$ 103,836	6	\$ 163,399	9
其 他	4,311	-	11,151	1
	<u>\$ 108,147</u>	<u>6</u>	<u>\$ 174,550</u>	<u>10</u>

## 4. 應付票據及帳款

	95 年 12 月 31 日		94 年 12 月 31 日	
	金 額	%	金 額	%
儀億興業	\$ 137,504	18	\$ -	-
華東水泥	-	-	47,219	6
其 他	3,268	1	26,546	3
	<u>\$ 140,772</u>	<u>19</u>	<u>\$ 73,765</u>	<u>9</u>

## 5. 背書及保證

- (1) 本公司及子孫公司民國 95 年度互為背書保證情形，請詳附註十一。
- (2) 本公司部份孫公司之借款係由利華(寧波)羊毛工業有限公司提供擔保，明細如下：

孫公司名稱	擔 保 金 額	
	95年12月31日	94年12月31日
寧波混凝土	RMB 24,500仟元	RMB 29,500仟元
寧波水泥	RMB 3,000仟元	RMB 3,000仟元
寧波應氏	RMB 11,000仟元	RMB 20,000仟元
北侖應氏	RMB 10,000仟元	-

## 6. 承諾事項

本公司與 Vinh Toung Joint Venture 簽訂有大湖石膏板廠之閒置機器設備出售合約，合約總價款為美金 4,190 仟元，雙方並約定於機器設備安裝並驗收合格後交易始完成。截至民國 95 年 12 月 31 日止，本公司因拆遷及安裝機器所發生之成本計 \$85,673，依約預收價款計 \$81,977，並以淨額列於「其他應收款」科目項下。

## 六、質押之資產

本公司及子公司提供擔保之資產明細如下：

項 目	95年12月31日	94年12月31日	擔 保 用 途
固定資產(含重估增值)	\$ 255,745	\$ 2,219,328	長短期借款
閒置資產(含重估增值)	-	1,955,391	長短期借款
出租資產(含重估增值)	44,260	58,050	短期借款
其他無形資產－土地使用權	17,553	50,493	短期借款
質押定期存款			
－帳列「受限制資產」	-	3,333	履約保證金
	<u>\$ 317,558</u>	<u>\$ 4,286,595</u>	

## 七、重大承諾事項及或有事項

子公司一環中國際民國 95 年 12 月 31 日止已簽定之水泥圓庫營業租賃合約，合約期間為民國 95 年 12 月 15 日至民國 105 年 12 月 14 日止，每年度支付租金 \$26,962 至租賃合約屆滿為止。

## 八、重大之災害損失

無。

## 九、重大之期後事項

無。

## 十、其他

### (一) 衍生性金融商品相關資訊

本公司及子公司民國 95 及 94 年度並無投資衍生性金融商品。

(二) 非衍生性金融商品之公平價值

金融商品	95 年 12 月 31 日			94 年 12 月 31 日		
	帳面價值	公平價值		帳面價值	公平價值	
		公開報價決定	評價方法估計		公開報價決定	評價方法估計
<u>資 產</u>						
公平價值與帳面價值相等之金						
融資產	\$ 2,601,453	\$ 2,601,453	\$ 2,601,453	\$ 2,734,958	\$ 2,734,958	\$ 2,734,958
交易目的金融資產	361,064	361,064	-	341,961	616,512	-
指定公平價值變動列入損益之						
金融資產	381,500	381,500	-	-	-	-
備供出售金融資產—非流動	424,416	424,416	-	108,500	357,539	-
以成本衡量之金融資產	1,763,246	-	-	1,932,426	-	-
<u>負 債</u>						
公平價值與帳面價值相等之金						
融負債	\$ 2,227,092	\$ 2,227,092	\$ 2,227,092	\$ 2,622,648	\$ 2,622,648	\$ 2,622,648
長期借款(含一年內到期)	2,761,430	-	2,761,430	2,628,081	-	2,628,081

本公司估計金融商品公平價值所使用之方法及假設如下：

1. 短期金融商品因折現值影響不大，故以帳面價值估計其公平價值，非屬公開報價決定或評價方法估計之金額。此方法應用於現金、應收票據及帳款、其他應收款、受限制資產、人壽保險現金解約價值、存出保證金、其他金融資產—非流動、短期借款、應付短期票券、應付票據及帳款、應付所得稅、應付費用及存入保證金等。
2. 備供出售金融資產如有活絡市場公開報價時，以市場價格為公平價值。
3. 長期借款屬浮動利率計息者，以其帳面價值估計公平價值。

(三)本公司及子公司民國 95 年 12 月 31 日具利率變動之現金流量風險之金融資產為\$0，金融負債為\$3,881,573。

#### (四)財務風險控制及避險策略

採用全面風險管理與控制系統，以清楚辨認、衡量所有風險(包含市場風險、信用風險、流動性風險及現金流量風險)，使管理階層能有效從事控制並衡量市場風險、信用風險、流動性風險及現金流量風險。

本公司市場風險管理目標，係適當考慮經濟環境、競爭狀況及市場價值風險之影響下，達到最佳化之風險部位、維持適當流動性部位及集中管理所有市場風險。

#### (五)重大財務風險資訊

##### 1. 市場風險：

###### (1)匯率風險：

本公司及子公司部份進口原料係以美金計價，公平價值將隨市場匯率波動而改變，惟此部份之應付款項金額不重大，預期不致產生重大之風險。

###### (2)利率風險：

本公司及子公司借入之款項係屬浮動利率之債務，故預期不致產生重大之市場風險。

###### (3)價格風險：

本公司及子公司投資之公平價值變動列入損益之金融資產及備供出售金融資產均為上市櫃股票及基金，受市場價格變動之影響。

##### 2. 信用風險：

(1)本公司及子公司於銷售產品時，業已評估交易相對人之信用狀況，預期交易相對人不致發生違約，故發生重大信用風險之可能性不高。

(2)本公司及子公司提供背書保證承諾均依「背書保證作業程序」辦理，且僅對直接或間接控股達 50%之被投資公司為之。由於該等公司之信用狀況本公司及子公司均能有效掌握，故預期不致發生重大之風險。若其均未能履約，所可能發生之信用風險為保證金款。

3. 流動性風險：

本公司及子公司之應收付款項及借入款項於 1 年內到期者，預計均可以營運資金支應，預期不致產生重大之流動性風險。而所持有之以成本衡量之金融資產因無活絡市場，可能具有流動性風險。

4. 利率變動之現金流量風險：

本公司及子公司借入之款項係屬浮動利率債務，故市場利率變動將使借款有效利率隨之變動，而使其未來現金流量產生波動。如以本公司及子公司民國 95 年 12 月 31 日之借款餘額核算，市場利率每增加 1%，將使未來一年之現金流出增加計 \$38,816。

(以下空白)

(六) 依「關係企業合併營業報告書關係企業合併財務報表及關係報告書編製準則」第14條規定應揭露事項：

1. 控制公司與從屬公司間已銷除之交易事項：

(1) 民國95年度

交易事項	交易公司及借(貸)金額											
	環球水泥	環泥投資	東部礦業	巨大礦業	BVI環龍	環中國際	高雄混凝土	嘉義混凝土	高碼通運	新加坡環球	BVI環投	環球混凝土
(1) 沖銷長期投資 與股東權益	(\$ 2,339,199)	\$ 157,326	\$ 2,147	\$ 2,667	\$ 625,277	\$ 259,169	\$ 211,001	\$ 61,508	\$ 86,224	\$ 517,469	\$ 316,430	\$ 99,981
(2) 沖銷相互間債 權債務科目— 應收付款項及 其他應收付款 項	( 8,439)	-	-	-	-	24,563	41,664	17,995	( 84,419)	-	-	8,636
(3) 沖銷損益科目	153,200	-	-	-	-	47,440	115,390	38,145	( 401,737)	-	-	47,562

(2) 民國94年度

交易事項	交易公司及借(貸)金額											
	環球水泥	環泥投資	東部礦業	巨大礦業	BVI環龍	環中國際	高雄混凝土	嘉義混凝土	高碼通運	新加坡環球	BVI環投	環球混凝土
(1) 沖銷長期投資 與股東權益	(\$ 2,375,247)	\$ 143,695	\$ 2,393	\$ 2,646	\$ 894,461	\$ 251,028	\$ 173,863	\$ 60,670	\$ 89,767	\$ 456,158	\$ 201,143	\$ 99,423
(2) 沖銷相互間債 權債務科目— 應收付款項及 其他應收付款 項	36,597	-	-	-	-	25,330	12,723	5,543	( 86,430)	-	-	6,237
(3) 沖銷損益科目	230,101	-	-	-	-	69,391	38,070	30,066	( 404,321)	-	-	36,693

2. 從事資金融通、背書保證之相關資訊：詳附註五及十一。

3. 從事衍生性商品交易之相關資訊：無。

4. 重大承諾事項及或有事項：詳附註五及十一。

5. 重大期後事項：無。

6. 有價證券持有情形：詳附註十一。



十一、附註揭露事項：

(一)重大交易事項相關資訊：內容與本公司財務報表附註十一之內容相同，請詳 89 頁至 96 頁。

(二)轉投資事業相關資訊：內容與本公司財務報表附註十一之內容相同，請詳 97 頁至 100 頁。

(三)大陸投資資訊：內容與本公司財務報表附註十一之內容相同，請詳 101 頁至 102 頁。

(以下空白)

(四) 母公司與子公司及各子公司間之業務關係及重要交易往來情形及金額

1. 民國95年度

編號	交易人名稱	交易往來對象	與交易人之關係	交易往來情形			佔合併總營收 或總資產之比率(%)
				科目	金額	交易條件	
0	環球水泥股份有限公司	環中國際股份有限公司	母公司對子公司	銷貨收入	\$ 139,936	註一	2
		嘉義混凝土工業股份有限公司	"	銷貨收入	6,780	"	-
		高雄混凝土工業股份有限公司	"	銷貨收入	79,106	"	1
		環中國際股份有限公司	"	進貨	36,096	註二	-
		高碼實業股份有限公司	"	進貨	73,257	"	1
		英屬維京群島環球石礦股份有限公司	"	進貨	177,862	"	2
		高雄混凝土工業股份有限公司	"	進貨	1,131	"	-
		高雄碼頭通運股份有限公司	"	運費	249,263	"	3
		高雄混凝土工業股侷有限公司	"	經營管理費	17,522	"	-
		環中國際股份有限公司	"	應收票據及帳款	49,420	註一	-
		高雄混凝土工業股份有限公司	"	應收票據及帳款	33,240	"	-
		嘉義混凝土工業股份有限公司	"	應收票據及帳款	7,119	"	-
		環中國際股份有限公司	"	應付票據及帳款	5,365	註二	-
		高雄碼頭通運股份有限公司	"	應付票據及帳款	8,592	"	-
		高碼實業股份有限公司	"	應付票據及帳款	15,511	"	-
		高雄混凝土工業股份有限公司	"	應付經營管理費	1,355	"	-
		高雄碼頭通運股份有限公司	"	應付運費	42,912	"	-
		1	ILOCOS NORTE MINING COMPANY INC.	英屬維京群島環球石礦股份有限公司	子公司對子公司	銷貨收入	46,948
英屬維京群島環球石礦股份有限公司	"			預收款項	110,479	註四	2
2	高碼實業股份有限公司	高雄混凝土工業股份有限公司	"	銷貨收入	45,421	註一	1
		嘉義混凝土工業股份有限公司	"	銷貨收入	19,834	"	-
		嘉義混凝土工業股份有限公司	"	應收票據及帳款	6,426	"	-
		高雄混凝土工業股份有限公司	"	應收票據及帳款	9,001	"	-

編號	交易人名稱	交易往來對象	與交易人之關係	交易往來情形			佔合併總營收 或總資產之比率(%)
				科目	金額	交易條件	
3	高雄混凝土工業股份有限公司	高雄碼頭通運股份有限公司	"	進貨	\$ 9,517	註二	
		高雄碼頭通運股份有限公司	"	應收票據及帳款	1,418	註一	-
		高雄碼頭通運股份有限公司	"	應付票據及帳款	2,442	註二	-
4	環球混凝土股份有限公司	環中國際股份有限公司	"	進貨	47,562	"	-
		環中國際股份有限公司	"	應付票據及帳款	8,636	"	1
		民富汽車事業股份有限公司	"	租金收入	1,486	註五	-
		民富汽車事業股份有限公司	"	銷貨收入	1,747	註一	-
5	嘉義混凝土工業股份有限公司	環中國際股份有限公司	"	進貨	7,086	註二	-
		環中國際股份有限公司	"	應付票據及帳款	3,956	"	-
		高雄碼頭通運股份有限公司	"	進貨	4,445	"	-
		高雄碼頭通運股份有限公司	"	應付票據及帳款	1,199	"	-
6	寧波環球水泥製品有限公司	寧波環球混凝土有限公司		其他應收款	20,878	註六	
		奉化環球建築材料有限公司	"	其他應付款	33,404	"	-
7	寧波應式環球建築材料有限公司	寧波環球混凝土有限公司	"	其他應收款	41,756	"	-
8	惠州環球水泥有限公司	惠州環球混凝土有限公司	"	銷貨收入	31,657	註一	-
		惠州環球混凝土有限公司	"	預收款項	27,387	註四	-
		惠州環球通運有限公司	"	存入保險金	66,800	註五	-
9	英屬維京群島環球投資股份有限公司	英屬維京群島環球石礦股份有限公司	"	佣金收入	32,650	註六	
		英屬維京群島環球石礦股份有限公司	"	其它應收款	32,650	"	1

註一：收款條件約為1~3個月，與一般客戶約當。

註二：付款條件為進貨後30~60天付款，與一般供應商約當。

註三：除民國95年第二季及第三季為貨到付款外，係採預付方式，一般供應商之付款條件為30~60天。

註四：係採預收方式。

註五：係依雙方簽訂之合約收付。

註六：係依雙方議定期間收付

2. 民國94年度

				交易往來情形			
編號	交易人名稱	交易往來對象	與交易人之關係	科目	金額	交易條件	佔合併總營收 或總資產之比率(%)
0	環球水泥股份有限公司	環中國際股份有限公司	母公司對子公司	銷貨收入	\$ 146,888	註一	2
		高碼實業股份有限公司	"	銷貨收入	113	"	-
		高雄混凝土工業股份有限公司	"	銷貨收入	12,640	"	-
		環中國際股份有限公司	"	進貨	33,571	註二	-
		高碼實業股份有限公司	"	進貨	71,683	"	1
		英屬維京群島環球石礦股份有限公司	"	進貨	206,524	註三	3
		高雄混凝土工業股份有限公司	"	進貨	2,962	註二	-
		高雄碼頭通運股份有限公司	"	運費	260,783	"	4
		環中國際股份有限公司	"	應收票據及帳款	43,894	註一	-
		高雄混凝土工業股份有限公司	"	應收票據及帳款	5,555	"	-
		高碼實業股份有限公司	"	應付票據及帳款	12,586	註二	-
		環中國際股份有限公司	"	應付票據及帳款	9,688	"	-
		高雄碼頭通運股份有限公司	"	應付票據及帳款	494	"	-
		高雄混凝土工業股份有限公司	"	應付經營管理費	1,654	"	-
高雄碼頭通運股份有限公司	"	應付運費	58,985	"	-		
1	ILOCOS NORTE MINING COMPANY INC.	英屬維京群島環球石礦股份有限公司	子公司對子公司	銷貨收入	49,661	註一	1
2	高碼實業股份有限公司	嘉義混凝土工業股份有限公司	"	銷貨收入	17,388	"	-
		嘉義混凝土工業股份有限公司	"	應收票據及帳款	4,138	註一	-
		高雄混凝土工業股份有限公司	"	應收票據及帳款	8,061	"	-
3	高雄混凝土股份有限公司	高碼實業股份有限公司	"	進貨	36,874	註二	1
		環中國際股份有限公司	"	進貨	971	"	-
		高雄碼頭通運股份有限公司	"	進貨	13,041	"	-
4	環球混凝土股份有限公司	環中國際股份有限公司	"	進貨	36,693	"	1
		環中國際股份有限公司	"	應付票據及帳款	6,237	註二	-
5	嘉義混凝土工業股份有限公司	環中國際股份有限公司	"	進貨	8,014	"	-
6	高雄碼頭通運股份有限公司	嘉義混凝土工業股份有限公司	"	銷貨收入	4,664	註一	-
		嘉義混凝土工業股份有限公司	"	應收票據及帳款	1,405	"	-
		高碼實業股份有限公司	"	應收票據及帳款	99	"	-
		高雄混凝土工業股份有限公司	"	應收票據及帳款	3,993	"	-
		高雄混凝土工業股份有限公司	"	應付票據及帳款	3,232	註二	-

註一：收款條件約為1~3個月，與一般客戶約當。

註二：付款條件為進貨後30~60天付款，與一般供應商約當。

## 十二、部門別財務資訊

### (一) 產業別資訊

本公司及子公司有關產業別財務資訊列示如下：

	95 年 度					94 年 度				
	水泥部門	混凝土部門	石膏板部門	調整及沖銷	合 併	水泥部門	混凝土部門	石膏板部門	調整及沖銷	合 併
來自本公司及子公司以外客戶之部門收入	\$ 2,341,549	\$ 4,067,820	\$ 859,856	\$ -	\$ 7,269,225	\$ 1,810,499	\$ 4,071,065	\$ 898,505	\$ -	\$ 6,780,069
來自本公司及子公司之部門收入	<u>943,113</u>	<u>50,310</u>	<u>-</u>	<u>( 993,423)</u>	<u>-</u>	<u>899,509</u>	<u>25,456</u>	<u>-</u>	<u>( 924,965)</u>	<u>-</u>
部門收入合計	<u>\$ 3,284,662</u>	<u>\$ 4,118,130</u>	<u>\$ 859,856</u>	<u>(\$ 993,423)</u>	<u>\$ 7,269,225</u>	<u>\$ 2,710,008</u>	<u>\$ 4,096,521</u>	<u>\$ 898,505</u>	<u>(\$ 924,965)</u>	<u>\$ 6,780,069</u>
部門損益	<u>\$ 50,919</u>	<u>\$ 406,072</u>	<u>\$ 67,649</u>	<u>\$ 1,752</u>	\$ 526,392	<u>\$ 238,631</u>	<u>\$ 338,954</u>	<u>\$ 78,343</u>	<u>(\$ 4,622)</u>	\$ 651,306
公司一般費用(含營業外收支)					( 168,414)					( 469,376)
投資損益淨額					561,853					606,957
利息支出					( 133,391)					( 64,745)
稅前淨利					<u>\$ 786,440</u>					<u>\$ 724,142</u>
部門可辨認資產	<u>\$ 5,275,728</u>	<u>\$ 3,794,430</u>	<u>\$ 1,081,449</u>	<u>(\$ 346,992)</u>	\$ 9,804,615	<u>\$ 5,171,121</u>	<u>\$ 3,674,095</u>	<u>\$ 1,133,912</u>	<u>(\$ 218,774)</u>	\$ 9,760,354
長期投資					4,874,260					4,253,428
公司一般資產					<u>3,413,287</u>					<u>3,257,115</u>
資產合計					<u>\$ 18,092,162</u>					<u>\$ 17,270,897</u>
折舊費用	<u>\$ 264,821</u>	<u>\$ 114,589</u>	<u>\$ 44,905</u>			<u>\$ 81,302</u>	<u>\$ 69,793</u>	<u>\$ 65,396</u>		
資本支出金額	<u>\$ 94,149</u>	<u>\$ 149,553</u>	<u>\$ 9,233</u>			<u>\$ 1,178,382</u>	<u>\$ 2,240</u>	<u>\$ 2,444</u>		

本公司及子公司主要經營產業為水泥、混凝土及石膏板三類。上表所列之部門收入係指部門對企業以外客戶之銷貨收入及對企業內其他部門之銷貨與轉撥收入。但部門收入不包括下列項目：

1. 與部門無關之公司一般收入。
2. 依權益法評價之股權投資所認列之投資收益。

部門損益係部門收入減除部門成本及費用後之餘額。所稱之部門成本及費用係指與產生部門收入有關之成本及費用。部門間之進貨及部門間之銷貨與轉撥採用相同之轉撥計價基礎。

營業成本及費用若無法直接歸屬，則採相對營業收入比例分攤於各部門，但部門成本及費用不包括下列項目：

1. 與部門無關之公司一般費用。
2. 利息費用。
3. 依權益法評價之股權投資所認列之投資損失。

部門可辨認資產係指可直接認定屬於該部門之有形及無形資產，但部門可辨認資產不包括下列項目：

1. 非供任何特定部門營業使用而持有之資產。
2. 依權益法評價之對外股權投資。

本公司及子公司採權益法之長期投資中，與各產業部門有上下游整合關係者，明細如下：

投資部門	95 年		度	
	被 投 資 公 司	帳面價值	持股比例	投資(損)益
水泥部門	台南混凝土工業股份有限公司	\$ 12,834	30%	\$ 2,130
水泥部門	華東水泥股份有限公司	6,489	25%	( 1,487)
投資部門	94 年		度	
	被 投 資 公 司	帳面價值	持股比例	投資(損)益
水泥部門	台南混凝土工業股份有限公司	\$ 14,454	30%	\$ 4,574
水泥部門	華東水泥股份有限公司	27,976	25%	15,710

## (二) 地區別資訊

	95 年 度			
	國 內	國 外	內 部 沖 銷	合 計
來自母公司及合併子公司以外客戶之收入	\$ 5,114,371	\$ 2,154,854	\$ -	\$ 7,269,225
來自母公司及合併子公司之收入	736,956	256,467	( 993,423)	-
部門收入合計	<u>\$ 5,851,327</u>	<u>\$ 2,411,321</u>	<u>(\$ 993,423)</u>	<u>\$ 7,269,225</u>
部門稅前損益	<u>\$ 831,560</u>	<u>(\$ 292,330)</u>	<u>\$ 247,210</u>	<u>\$ 786,440</u>
部門可辨認資產	<u>\$16,606,157</u>	<u>\$ 4,432,928</u>	<u>(\$ 2,946,923)</u>	<u>\$18,092,162</u>

	94 年 度			
	國 內	國 外	內 部 沖 銷	合 計
來自母公司及合併子公司以外客戶之收入	\$ 5,485,669	\$ 1,294,400	\$ -	\$ 6,780,069
來自母公司及合併子公司之收入	668,780	256,185	( 924,965)	-
部門收入合計	<u>\$ 6,154,449</u>	<u>\$ 1,550,585</u>	<u>(\$ 924,965)</u>	<u>\$ 6,780,069</u>
部門稅前損益	<u>\$ 760,434</u>	<u>(\$ 155,765)</u>	<u>\$ 119,473</u>	<u>\$ 724,142</u>
部門可辨認資產	<u>\$15,900,773</u>	<u>\$ 4,157,879</u>	<u>(\$ 2,787,755)</u>	<u>\$17,270,897</u>

(三) 外銷銷貨資訊：本公司及合併子公司外銷銷貨收入淨額如下：

地 區	95 年 度		94 年 度	
	金 額	估該科目 百分比	金 額	估該科目 百分比
亞 洲	<u>\$ 2,154,854</u>	<u>30%</u>	<u>\$ 1,294,400</u>	<u>19%</u>

## (四) 重要客戶資訊

本公司及合併子公司民國 95 及 94 年度收入占損益表收入金額 10% 以上之客戶，其明細如下：

客 戶 名 稱	95 年 度		94 年 度	
	營業收入 淨額(註)	估該科目 百分比	營業收入 淨額(註)	估該科目 百分比
華東水泥股份有限公司	<u>\$ 625,506</u>	<u>9%</u>	<u>\$ 785,166</u>	<u>12%</u>

註：請詳附註五、(二)說明。

六、公司及其關係企業最近年度及截至年報刊印日止，如有發生財務週轉困難情事，應列明其對本公司財務狀況之影響：無。



# 柒、財務狀況及經營結果之檢討分析與風險管理

## 一、財務狀況之檢討與分析

項目 \ 年度	95年度	94年度	差異	
			金額	%
流動資產	\$ 2,252,430	\$ 1,950,299	\$ 302,131	15%
固定資產	3,258,983	3,316,431	( 57,448)	( 2%)
其他資產	2,075,952	2,099,589	( 23,637)	( 1%)
資產總額	14,795,648	13,996,467	799,181	6%
流動負債	1,198,302	1,180,530	17,772	2%
長期負債	1,400,000	1,700,000	( 300,000)	( 18%)
負債總額	4,103,993	4,363,935	( 259,942)	( 6%)
股本	5,083,265	4,586,933	496,332	11%
資本公積	173,058	173,005	53	0%
保留盈餘	2,221,934	2,123,776	98,158	5%
股東權益總額	10,691,655	9,632,532	1,059,123	11%
增減比率變動說明：無重大改變				

## 二、經營結果之檢討與分析

	95 年 度	94 年 度	增(減)金額	變動比動(%)
營業收入總額	\$ 3,206,540	\$ 3,269,965	(\$ 63,425)	( 1.94)
減：銷貨退回及折讓	( 12,538)	( 11,702)	836	7.14
營業收入淨額	3,194,002	3,258,263	( 64,261)	( 1.97)
營業成本	( 2,783,017)	( 2,787,126)	( 4,109)	( 0.15)
營業毛利	410,985	471,137	( 60,152)	( 12.77)
營業費用	( 449,825)	( 460,965)	( 11,140)	( 2.42)
營業淨利	( 38,840)	10,172	( 49,012)	( 481.83)
營業外收入及利益	658,431	405,413	253,018	62.41
營業外費用及損失	( 219,056)	( 140,357)	78,699	56.07
繼續營業部門稅前淨利	400,535	275,228	125,307	45.53
所得稅費用	( 38,278)	( 52,207)	( 13,929)	( 26.68)
會計原則變動累積影響數	272,670	363,344	( 90,674)	( 24.96)
本期淨利	634,927	586,365	48,562	8.28
<p>1.增減比例變動分析說明：</p> <p>(1)營業淨利：因市場需求減少且部分原料成本提升，致本期為營業淨損。</p> <p>(2)營業外收入及利益：因本期始依市價法對有價證券評價，故認列評價利益增加。另轉投資事業獲利較前期增加，故認列投資收益增加。</p> <p>(3)營業外費用及損失：本期因有客觀證據顯示部分“以成本衡量之金融資產”其投資價值確已減損，故認列減損損失金額增加。</p> <p>(4)所得稅費用：主要係遞延所得稅負債增加數減少，致所得稅費用減少。</p> <p>2.本公司主要營業內容與前期相同。</p> <p>3.未來一年之營運目標：持續增加海外投資，並改善海外轉投資事業的競爭力，以延續公司本業之經營。</p>				

### 三、現金流量之檢討與分析

#### (一) 現金流量之檢討與分析表

期初現金餘額	全年來自營業活動淨現金流量	全年現金流出量	現金剩餘 (不足)數額	現金不足額之補救措施	
				投資計劃	理財計劃
\$ 95,082	319,371	396,264	18,189	-	-
1.營業活動：本年度營業收入略減，營業活動現金流入相對略減。 2.投資活動：本年度持續對外投資，故投資活動呈現金流出。 3.融資活動：本年度降低現金存量，清償部份短期借款。					

(二) 流動性不足之改善計劃：不適用。

#### (三) 未來一年現金流動性分析

期初現金餘額	全年來自營業活動淨現金流量	全年現金流出量	現金剩餘 (不足)數額	現金不足額之補救措施	
				投資計劃	理財計劃
\$ 18,189	400,607	331,269	87,527	-	-
1.營業活動：預估營業收入與本期約當，配合擲節費用預估營業活動現金流入增加。 2.投資及理財活動：現金流出主要係預估持續對外投資、分配員工紅利及董監酬勞。					

### 四、最近年度重大資本支出對財務業務之影響

#### (一) 重大資本支出對財務之影響：

本公司 95 年度之資本支出，係以自有資金支應，對公司財務狀況並無改變。

#### (二) 重大資本支出對業務之影響：

本公司 95 年度主要資本支出係對子司現金增資，增資之目的係充實子公司之營運資金，以利於該公司業務之推動。

## 五、最近年度轉投資政策、其獲利或虧損主要原因與改善計劃及未來一年投資計劃

### 轉投資分析表

新台幣仟元

項目	說明	金額 (註 1)	政策	獲利或虧損之主要原因	改善 計畫
環中國際(股)公司		258,942	拓展母公司銷售	95 年獲利 57,314 仟元	-
六和機械(股)公司		2,521,795	拓展本業以外之異業投資	95 年獲利 566,073 仟元	-
新加坡環球私人有限公司		517,469	拓展本業之海外控股公司	95 年獲利 49,058 仟元	-
英屬維京群島環球投資股份有限公司		316,430	拓展本業之海外控股公司	95 年虧損 32,234 仟元，因惠州區混凝土公司始建廠及調試完成。	註 2
英屬維京群島環龍國際股份有限公司		549,331	拓展本業之海外控股公司	95 年虧損 314,147 仟元，因近年底始完成調適。	註 3
統一國際開發(股)公司		500,000	拓展本業以外之異業投資	為本公司依成本法計價之轉投資公司	-
萬通票券(股)公司		388,800	拓展本業以外之異業投資	為本公司依成本法計價之轉投資公司	-
環泥建設(股)公司		430,976	建立策略聯盟關係	為本公司依成本法計價之轉投資公司	-
中國信託商業銀行(股)公司		659,424	拓展本業以外之異業投資	因會計原則變動改以市價法認列金融資產評價利益計 376,568 仟元。	-
中聯資源化(股)公司		424,416	拓展本業以外之異業投資	95 年度股利收入 38,153 仟元。	-

註 1：本年度投資金額超過實收資本額百分之五者。

註 2：力求建立環球品牌，及市場認同。

註 3：改善用電情形以降低電耗並嘗試不同之添加料以減少熟料耗用。

**未來一年投資計劃：**預期於惠州地區投資兩座混凝土廠，及惠州環球水泥廠之第二條生產線，以延續本業之經營。

## 六、風險事項：分析評估最近年度及截止年報刊印日止之事項

(一)利率、匯率變動、通貨膨脹情形對公司損益之影響及未來因應措施：

- 1.利率：九十五年度市場利率持續上升，本公司全年平均利率較九十四年度上升 23%，影響損益為-4,753 仟元。未來因應措施—未來將趁利率低檔適度轉換部分短期借款為長期借款。
- 2.匯率變動：本公司九十五年度匯兌損益較少，係本公司為內需型產業，較不受匯率變動影響。未來因應措施—隨時密切注意匯率之變動對公司之影響。
- 3.通貨膨脹：九十五年度通貨膨脹影響不大。未來因應措施—隨時密切注意通貨膨脹變動對公司之影響。

(二)從事高風險、高槓桿投資、資金貸與他人、背書保證及衍生性商品交易之政策、獲利或虧損之主要原因及未來因應措施：

- 1.本公司最近年度並未從事高風險、高槓桿投資、資金貸與他人及衍生性商品交易。未來因應措施—隨時注意金融環境之變動，以因應未來可能之需求。
- 2.本公司九十五年度對外背書保證主要係因投資往來關係，並依本公司背書保證辦法規定辦理，本公司背書保證 95 年度最高限額為新台幣 10,691,655 仟元，截至九十五年底背書保證餘額為 2,129,223 仟元。未來因應措施—加強內部控制及內部稽核之管理控制。

(三)未來研發計畫及預計投入之研發費用：

本公司石膏板產品，於九十一年九月，已正式獲得環保綠色標章認證，爾後公家機關，依其優先使用環保標章產品之規定，本公司可得另一有助益之通路，本公司配合政府規定，已將原屬功能性分工之石膏板系統組合暨研發單位，正式改成立為「石膏板研究發展小組」，該小組現進行的二個耐燃性實驗室，已成為「成功大學研究發展基金會」的合作實驗室，並將進一步強化管理制度，申請並成為內政部營建署的指定試驗機構，以提昇本公司在防火建材界的地位，本公司阿蓮水泥廠為配合政府政策及節省燃料成本，雖規劃建設完成燃燒廢熔劑設備，但仍有待與地方民意之溝通始能開始；惟另水泥之替代原料，諸如廢二氧化矽、廢鑄砂、廢噴砂，現均已研發完成，入窯焚燒順利，此除配合政府政策減少廢棄物外，對本公司節省原料成本亦有貢獻。

(四) 國內外重要政策及法律變動對公司財務業務之影響及因應措施：

近年度國內外重要政策及法律變動並無對本公司財務業務產生重大影響。因應措施—加強重要政策及法律資訊之收集和評估對公司之影響。

(五) 科技改變及產業變化對公司財務業務之影響及因應措施：

本公司主要產品為與營建有關之建築材料，科技之改變對本公司而言並無負面影響。因應措施—加強建築材料科技之研發，以期對公司產品有所貢獻。

(六) 企業形象改變對企業危機管理之影響及因應措施：

本公司向來維持良好企業形象，並無任何不良企業形象之相關報導。因應措施—強化公司企業社會責任之貢獻及加強公司危機管理之應變能力。

(七) 進行併購之預期效益、可能風險及因應措施：

本公司最近年度並未從事併購之情形。因應措施—加強併購相關法令之研究及效益分析以因應未來之可能需求。

(八) 擴充廠房之預期效益、可能風險及因應措施：

本公司最近年度並未從事擴充廠房之投資。因應措施—加強各種投資計劃及投資效益分析以因應未來之發展。

(九) 進貨或銷貨集中所面臨之風險及因應措施：

本公司進貨之最大廠商儀億興業(股)公司占進貨比率為 13% 外，其他所占進貨比率並不高，銷貨除華東水泥所占比例 24% 外，其他所占銷貨比率並不高，所以整體而言進貨或銷貨廠商並無太過集中所產生的風險情形。因應措施—加強進貨或銷貨之風險分散，以免過度集中所產生之風險。

(十) 董事、監察人或持股超過 10% 之大股東，股權之大量移轉或更換對公司之影響、風險及因應措施：

本公司並未有持股超過 10% 之大股東，也未有大量移轉而對公司產生影響及風險之情形。因應措施—加強資訊收集。

(十一)經營權之改變對公司之影響、風險及因應措施：

本公司股權分散大股東持股穩定，對公司經營權並未有重大之改變及影響和風險。因應措施—加強資訊收集。

(十二)訴訟或非訟事件，應列明公司及公司董事、監察人、總經理、實質負責人、持股比例超過 10%之大股東及從屬公司已判決確定或尚在繫屬中之重大訴訟、非訟或行政爭訟事件，其結果可能對股東權益或證券價格有重大影響者，應揭露其系爭事實、標的金額、訴訟開始日期、主要涉訟當事人及截至年報刊印日止之處理情形：無。

(十三)其他重要風險及因應措施：無。因應措施—加強風險之評估與分析。

七、其他重要事項：無。

# 捌、特別記載事項

## 一、關係企業相關資料

### 環球水泥股份有限公司 民國九十五年度關係企業合併營業報告書

#### (一) 關係企業組織概況

##### 1. 關係企業組織圖：

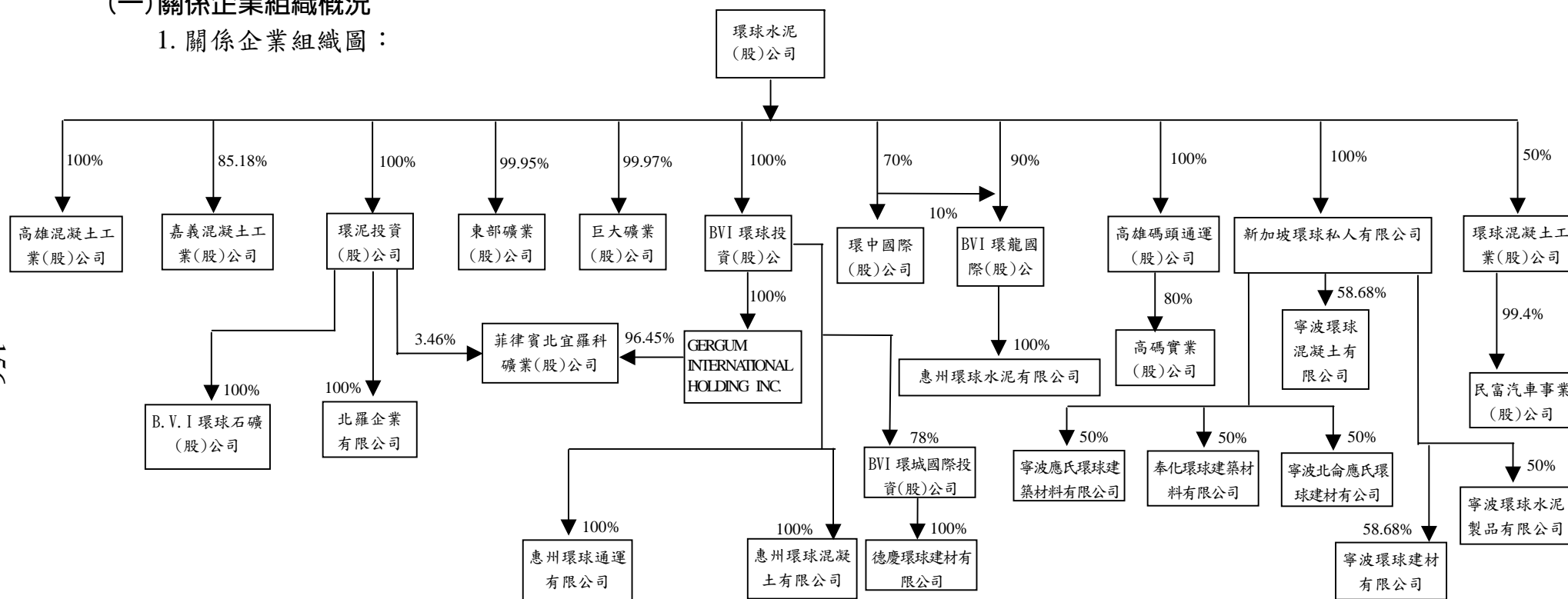



## (二)各關係企業基本資料

單位:新台幣仟元

企業名稱	設立日期	地址	實收資本額	主要營業或生產項目
高雄混凝土工業股份有限公司	70.08.03	高雄市小港區沿海三路20號	\$ 207,480	預拌混凝土之產製及銷售
嘉義混凝土工業股份有限公司	71.09.14	嘉義縣太保鄉嘉太工業區中興路2號	90,000	預拌混凝土之產製及銷售
環泥投資股份有限公司	78.12.01	台北市南京東路二段125號10樓	100,000	一般投資業務
環中國際股份有限公司	80.01.28	台北市南京東路二段125號10樓	250,000	水泥與水泥原料、燃料、製品之銷售及進出口業務
東部礦業股份有限公司	60.01.05	台北市南京東路二段125號10樓	2,000	各種礦石之開採、加工及買賣等業務
巨大礦業股份有限公司	66.07.26	台北市南京東路二段125號10樓	3,200	各種礦石之開採、加工及買賣等業務
高雄碼頭通運股份有限公司	56.03.31	高雄市苓雅區三多四路110號4樓之5	75,600	卡車運輸
英屬維京群島環球投資股份有限公司	86.12.03	英屬維京群島	USD 16,655 仟 (註)	一般投資業務
新加坡環球私人有限公司	80.06.28	10 HOH CHIANG RD#17-02 KEPPEL TOWERS SINGAPORE 0208	SGD 19,293 仟 (註)	一般投資業務
環球混凝土工業股份有限公司	64.11.28	台中縣烏日鄉中山路一段665號	126,147	預拌混凝土之產製及銷售
高碼實業股份有限公司	89.08.01	高雄市苓雅區三多四路110號4樓之5	4,000	水泥、爐石粉及減水劑之批發買賣業務
寧波應氏環球建築材料有限公司	91.08.30	浙江縣寧波經濟技術開發區青峙工業區 (北侖小港)	RMB 57,803 仟 (註)	預拌混凝土之產製及銷售
寧波環球混凝土有限公司	84.09.12	浙江省寧波市鄞縣鍾公廟鎮長豐工業開發區	RMB 31,574 仟 (註)	預拌混凝土之產製及銷售
寧波環球水泥製品有限公司	89.09.08	浙江省寧波市鄞縣鍾公廟鎮長豐工業開發區	RMB 24,831 仟 (註)	水泥管樁及其它水泥製品之生產及銷售
民富汽車事業股份有限公司	75.05.20	台中縣烏日鄉仁德村16鄰中山路一段663號	5,000	汽車修理
菲律賓北宜羅科礦業股份有限公司	85.06.10	菲律賓	PESO69,989 仟 (註)	各種礦石之開採、加工及買賣等業務
Gergum International Holding Inc.	91.06.20	菲律賓	PESO30,920 仟 (註)	一般投資業務
北羅企業有限公司	87.09.18	台北市南京東路二段125號10樓	1,200	建材零售業、礦石零售業及國際貿易業
英屬維京群島環球石礦股份有限公司	85.09.12	P.O.BOX 957 offshore Incorporations Centre.Road Town.Tortola.British Virgin Islands	USD 1,018 仟 (註)	石灰石買賣
英屬維京群島環龍國際股份有限公司	92.06.19	台北市南京東路二段125號10樓	USD 32,650 仟 (註)	一般投資業務

企業名稱	設立日期	地址	實收資本額	主要營業或生產項目
惠州環球水泥有限公司	92.08.21	廣東省惠州市龍門縣平陵鎮興平路	RMB 248,301仟 (註)	水泥生產及銷售
惠州環球混凝土有限公司	93.11.19	廣東省惠州市	RMB 56,778仟 (註)	預拌混凝土之產製及銷售
奉化環球建築材料有限公司	93.03.17	浙江省奉化民營科技園區方橋分區	RMB 41,385仟 (註)	預拌混凝土之產製及銷售
寧波北侖應氏環球建材有限公司	93.06.20	浙江省寧波市北侖區妙峰路	RMB 44,693仟 (註)	預拌混凝土之產製及銷售
英屬維京群島環城國際股份有限公司	91.08.14	台北市南京東路二段125號10樓	USD 1,405仟 (註)	一般投資業務
德慶環球建材有限公司	91.06.28	廣東省肇慶市德慶縣悅城鎮	RMB 7,742仟 (註)	水泥生產及銷售
惠州環球通運有限公司	95.06.01	廣東省惠州市龍門縣平陵鎮興平路	RMB 16,803仟 (註)	運輸
寧波環球建材有限公司	95.10.13	寧波市江北區三官堂	RMB 19,936仟 (註)	預拌混凝土之產製及銷售

註：民國95年12月31日之兌換匯率為 US：NT=1：32.595，SGD：NT=1：21.11，PESO：NT=1：0.6814 及 RMB：NT= 0.2395：1

(三) 推定為有控制與從屬關係者其相同股東資料：無。

#### (四) 整體關係企業經營業務所涵蓋之行業

1. 本公司及本公司之關係企業所經營之業務：主要係水泥、預拌混凝土及石膏板之產製及銷售。
2. 本公司為配合混凝土區域供銷之特性，乃轉投資環球混凝土工業(股)公司，高雄混凝土工業(股)公司及嘉義混凝土工業(股)公司等地區性之混凝土公司，以擴展業務。
3. 本公司向環中國際(股)公司購入水泥以供應國內水泥市場之需求。
4. 本公司為利混凝土之運輸，乃轉投資高雄碼頭通運(股)公司，以利銷售。
5. 本公司透過新加坡環球私人有限公司，轉投資寧波環球混凝土有限公司、寧波環球水泥製品有限公司、寧波應氏環球建築材料有限公司、寧波北侖應氏環球建材有限公司、奉化環球建築材料有限公司及寧波環球建材有限公司，主係於大陸設立生產據點以拓展大陸混凝土市場。
6. 本公司透過英屬維京群島環球投資(股)公司轉投資菲律賓北宜羅科礦業股份有限公司，主係於菲律賓開採石灰石，以供應本公司生產水泥所需之原料。轉投資大陸惠州環球混凝土有限公司及惠州環球通運有

限公司係於大陸設立生產據點以拓展大陸混凝土市場及利於惠州環球水泥有限公司之水泥運銷。轉投資英屬維京群島環城國際股份有限公司再投資德慶環球建材有限公司主係於大陸設立生產據點以拓展大陸水泥市場。

7.本公司透過英屬維京群島環龍國際(股)公司轉投資惠州環球水泥有限公司，主係於大陸設立生產據點以拓展大陸水泥市場。

#### (五)各關係企業董事、監察人及總經理資料

企 業 名 稱	職 稱 (註 1)	姓 名 或 代 表 人	持有股份 (註 2)(註 3)	
			股 數	持股比例
高雄混凝土工業(股)公司	董 事 長	環球水泥股份有限公司法人代表：侯吾義	20,748,000	100.00%
	董 事	環球水泥股份有限公司法人代表：李國棟	20,748,000	100.00%
	董 事	環球水泥股份有限公司法人代表：李國梁	20,748,000	100.00%
	董 事	環球水泥股份有限公司法人代表：周士貴	20,748,000	100.00%
	監 察 人	環球水泥股份有限公司法人代表：陳皇州	20,748,000	100.00%
	總 經 理	周士貴	—	—
嘉義混凝土工業(股)公司	董 事 長	吳太郎	444,453	4.94%
	副 董 事 長	吳勝智	155,553	1.73%
	董 事	環球水泥股份有限公司法人代表：李國棟	7,666,662	85.18%
	董 事	環球水泥股份有限公司法人代表：侯吾義	7,666,662	85.18%
	董 事	環球水泥股份有限公司法人代表：李國梁	7,666,662	85.18%
	董 事	環球水泥股份有限公司法人代表：王瑞毅	7,666,662	85.18%
	董 事	環球水泥股份有限公司法人代表：王倉淋	7,666,662	85.18%
	監 察 人	環球水泥股份有限公司法人代表：陳皇州	7,666,662	85.18%
總 經 理	王倉淋	—	—	
環泥投資股份有限公司	董 事 長	環球水泥股份有限公司法人代表：李國棟	10,000,000	100.00%
	董 事	環球水泥股份有限公司法人代表：顏岫峰	10,000,000	100.00%
	董 事	環球水泥股份有限公司法人代表：吳亮宏	10,000,000	100.00%
	監 察 人	環球水泥股份有限公司法人代表：侯吾義	10,000,000	100.00%
	總 經 理	李國棟	—	—

企 業 名 稱	職 稱 (註 1)	姓 名 或 代 表 人	持有股份 (註 2)(註 3)	
			股 數	持 股 比 例
環中國際股份有限公司	董 事 長	環球水泥股份有限公司法人代表：李國棟	17,500,000	70.00%
	董 事	環球水泥股份有限公司法人代表：顏岫峰	17,500,000	70.00%
	董 事	環球水泥股份有限公司法人代表：王瑞毅	17,500,000	70.00%
	董 事	香港商 MOREHEAD COMPANY LIMITED： 平井隆一	7,500,000	30.00%
	董 監 察 人 總 經 理	香港商 MOREHEAD COMPANY LIMITED： 德植桂治 環球水泥股份有限公司 法人代表：侯吾義 陳振輝	7,500,000 17,500,000	30.00% 70.00%
東部礦業股份有限公司	董 事 長	環球水泥股份有限公司法人代表：李國棟	199,900	99.95%
	董 事	環球水泥股份有限公司法人代表：顏岫峰	199,900	99.95%
	董 事	環球水泥股份有限公司法人代表：吳亮宏	199,900	99.95%
	董 事	環球水泥股份有限公司法人代表：邱鴻程	199,900	99.95%
	董 監 察 人	環球水泥股份有限公司法人代表：侯吾義	199,900	99.95%
巨大礦業股份有限公司	董 事 長	環球水泥股份有限公司法人代表：李國棟	319,900	99.97%
	董 事	環球水泥股份有限公司法人代表：顏岫峰	319,900	99.97%
	董 事	環球水泥股份有限公司法人代表：吳亮宏	319,900	99.97%
	董 事	環球水泥股份有限公司法人代表：邱鴻程	319,900	99.97%
	董 監 察 人	環球水泥股份有限公司法人代表：侯吾義	319,900	99.97%
高雄碼頭通運股份有限 公司	董 事 長	環球水泥股份有限公司法人代表：侯吾義	7,560,000	100.00%
	副 董 事 長	環球水泥股份有限公司法人代表：林武宏	7,560,000	100.00%
	董 事	環球水泥股份有限公司法人代表：顏岫峰	7,560,000	100.00%
	董 事	環球水泥股份有限公司法人代表：李國棟	7,560,000	100.00%
	董 監 察 人 總 經 理	環球水泥股份有限公司法人代表：陳皇州 陳慶全	7,560,000	100.00%
BVI 環球投資股份有限 公司	董 事	環球水泥股份有限公司法人代表：侯吾義	16,655,249	100.00%
新加坡環球私人有限公 司	董 事	環球水泥股份有限公司法人代表：侯吾義 Tan Puay Ling	SGD 19,292,986	100.00% —
環球混凝土工業(股)公 司	董 事 長	石清溪	156,168	1.24%
	董 事	環球水泥股份有限公司法人代表：顏岫峰	6,307,373	50.00%
	董 事	環球水泥股份有限公司法人代表：李國棟	6,307,373	50.00%
	董 事	環球水泥股份有限公司法人代表：李國棟	6,307,373	50.00%
	董 事	環球水泥股份有限公司法人代表：陳振輝	6,307,373	50.00%
	董 事	環球水泥股份有限公司法人代表：侯吾義	6,307,373	50.00%
	董 事	蘇俊臣	138,607	1.10%
	董 事	吳瑞聲	473,052	3.75%
	董 事	蔡易霖	473,051	3.75%
	董 監 察 人	環球水泥股份有限公司法人代表：陳皇州	6,307,373	50.00%
	董 監 察 人	蘇政勝	79,168	0.63%
	董 監 察 人	李鵠儀	265,368	2.10%
	董 監 察 人 總 經 理	李秋敏	—	—

企 業 名 稱	職 稱 (註 1)	姓 名 或 代 表 人	持有股份 (註 2)(註 3)	
			股 數	持 股 比 例
寧波環球混凝土有限公司	董 事 長	香港亞飛有限公司法人代表：應明皓	USD1,470,000	38.68%
	董 事	香港亞飛有限公司法人代表：應昌世	USD1,470,000	38.68%
	董 事	香港亞飛有限公司法人代表：應柔爾	USD1,470,000	38.68%
	董 事	新加坡環球私人有限公司法人代表：顏岫峰	USD2,230,000	58.68%
	董 事	新加坡環球私人有限公司法人代表：李國棟	USD2,230,000	58.68%
	董 事	新加坡環球私人有限公司法人代表：李國梁	USD2,230,000	58.68%
	董 事	新加坡環球私人有限公司法人代表：王溯願	USD2,230,000	58.68%
	總 經 理	王溯願	—	—
寧波環球水泥製品有限公司	董 事 長	香港亞飛有限公司法人代表：應明皓	USD1,500,000	50.00%
	董 事	香港亞飛有限公司法人代表：應仲藝	USD1,500,000	50.00%
	董 事	香港亞飛有限公司法人代表：陳慧君	USD1,500,000	50.00%
	董 事	新加坡環球私人有限公司法人代表：顏岫峰	USD1,500,000	50.00%
	董 事	新加坡環球私人有限公司法人代表：李國棟	USD1,500,000	50.00%
	董 事	新加坡環球私人有限公司法人代表：李國梁	USD1,500,000	50.00%
	總 經 理	王溯願	—	—
菲律賓北宜羅科礦業股份有限公司	董 事 長	Delfin A. Manuel Jr.	1	—
	董 事	李國棟	1	—
	董 事	侯吾義	1	—
	董 事	夏令夷	1	—
	董 事	GERALDINE A. GUMTANG	1	—
	董 事	Kristin V. Sto. Donfingo	1	—
	董 事	Simeon M. Valdez	6,666	0.09%
	總 經 理	鄭純聰	—	—
GERGUM INTERNATIONAL HOLDING INC.	董 事 長	Conrado S. Dar Santos	10,000	—
	董 事	李國棟	1	—
	董 事	侯吾義	1	—
	董 事	Linda-Joy B. Moya	10,000	—
	董 事	Delfin A. Manuel Jr.	10,000	—
民富汽車事業股份有限公司	董 事 長	環球混凝土工業股份有限公司 法人代表：李秋敏	497,000	99.40%
	董 事	環球混凝土工業股份有限公司 法人代表：羅桔利	497,000	99.40%
	董 事	環球混凝土工業股份有限公司 法人代表：陳瑞蒼	497,000	99.40%
	監 察 人	環球混凝土工業股份有限公司 法人代表：留長榮	497,000	99.40%
高碼實業股份有限公司	董 事 長	高雄碼頭通運股份有限公司 法人代表：林武宏	32,000	80.00%
	董 事	高雄碼頭通運股份有限公司 法人代表：陳慶全	32,000	80.00%
	董 事	高雄碼頭通運股份有限公司 法人代表：王家榮	32,000	80.00%
	董 事	高雄碼頭通運股份有限公司 法人代表：陳億興	32,000	80.00%
	監 察 人	王國恭	1,600	4.00%
	總 經 理	陳慶全	—	—

企 業 名 稱	職 稱 (註 1)	姓 名 或 代 表 人	持 有 股 份 (註 2)(註 3)	
			股 數	持 股 比 例
BVI 環龍國際股份有限公司	董 事 董 事	環球水泥股份有限公司法人代表：李國棟	29,385,000	90.00%
		環球水泥股份有限公司法人代表：侯吾義	29,385,000	90.00%
惠州環球水泥有限公司	董 事 長	BVI 環龍國際股份有限公司 法人代表：李國棟	USD29,999,910	100.00%
	董 事	BVI 環龍國際股份有限公司 法人代表：顏岫峰	USD29,999,910	100.00%
	董 事	BVI 環龍國際股份有限公司 法人代表：吳亮宏	USD29,999,910	100.00%
	董 事	BVI 環龍國際股份有限公司法人代表： 侯吾義	USD29,999,910	100.00%
	董 事	BVI 環龍國際股份有限公司法人代表： 陳振輝	USD29,999,910	100.00%
	總 經 理	李國棟	—	—
寧波應氏環球建築材料有限公司	董 事 長	香港亞飛有限公司法人代表：應明皓	USD3,430,000	49.00%
	董 事	新加坡環球私人有限公司法人代表：李國棟	USD3,500,000	50.00%
	董 事	新加坡環球私人有限公司法人代表：顏岫峰	USD3,500,000	50.00%
	董 事	香港亞飛有限公司法人代表：應仲藝	USD3,430,000	49.00%
	董 事	陳慧君	USD 70,000	1.00%
	總 經 理	王溯願	—	—
BVI 環球石礦股份有限公司	董 事 長	環泥投資股份有限公司法人代表：李國棟	50,000	100.00%
	董 事	環泥投資股份有限公司法人代表：侯吾義	50,000	100.00%
	總 經 理	鄭純聰	—	—
北羅企業有限公司	董 事 長	環泥投資股份有限公司法人代表：李國棟	1,200	100.00%
	董 事	環泥投資股份有限公司法人代表：侯吾義	1,200	100.00%
	總 經 理	鄭純聰	—	—
惠州環球混凝土有限公司	董 事 長	BVI 環球投資股份有限公司法人代表：李國棟	USD7,000,000	100.00%
	董 事	BVI 環球投資股份有限公司法人代表：侯吾義	USD7,000,000	100.00%
	董 事	BVI 環球投資股份有限公司法人代表：李國梁	USD7,000,000	100.00%
	總 經 理	王家榮	—	—
寧波北侖應氏環球建材有限公司	董 事 長	香港亞飛有限公司法人代表：應明皓	USD2,700,000	50.00%
	董 事	香港亞飛有限公司法人代表：應仲藝	USD2,700,000	50.00%
	董 事	新加坡環球私人有限公司法人代表：顏岫峰	USD2,700,000	50.00%
	董 事	新加坡環球私人有限公司法人代表：李國棟	USD2,700,000	50.00%
	董 事	新加坡環球私人有限公司法人代表：李國梁	USD2,700,000	50.00%
	總 經 理	王溯願	—	—
奉化環球建築材料有限公司	董 事 長	香港亞飛有限公司法人代表：應明皓	USD2,500,000	50.00%
	董 事	香港亞飛有限公司法人代表：應仲藝	USD2,500,000	50.00%
	董 事	新加坡環球私人有限公司法人代表：顏岫峰	USD2,500,000	50.00%
	董 事	新加坡環球私人有限公司法人代表：李國棟	USD2,500,000	50.00%
	董 事	新加坡環球私人有限公司法人代表：李國梁	USD2,500,000	50.00%
	總 經 理	王溯願	—	—
惠州環球通運有限公司	董 事 長	BVI 環球投資股份有限公司法人代表：李國棟	USD2,100,000	100.00%
	董 事	BVI 環球投資股份有限公司法人代表：侯吾義	USD2,100,000	100.00%
	董 事	BVI 環球投資股份有限公司法人代表：王家榮	USD2,100,000	100.00%

企業名稱	職稱 (註1)	姓名或代表人	持有股份 (註2)(註3)	
			股數	持股比例
寧波環球建材有限公司	董事長	香港亞飛有限公司法人代表：應明皓	USD1,239,600	41.32%
	董事	香港亞飛有限公司法人代表：應仲藝	USD1,239,600	41.32%
	董事	香港亞飛有限公司法人代表：陳慧君	USD1,239,600	41.32%
	董事	新加坡環球私人有限公司法人代表：顏岫峰	USD1,760,400	58.68%
	董事	新加坡環球私人有限公司法人代表：李國棟	USD1,760,400	58.68%
	董事	新加坡環球私人有限公司法人代表：侯吾義	USD1,760,400	58.68%
	董事	新加坡環球私人有限公司法人代表：王溯願	USD1,760,400	58.68%
	監察人	新加坡環球私人有限公司法人代表：陳皇州	USD1,760,400	58.68%
	監察人	新加坡環球私人有限公司法人代表：李國梁	USD1,760,400	58.68%
	監察人	香港亞飛有限公司法人代表：應柔爾	USD1,239,600	41.32%
	總經理	王溯願	—	—
BVI 環城國際股份有限公司	董事	BVI 環球投資股份有限公司法人代表： 李國棟	1,096,060	78%
	董事	BVI 環球投資股份有限公司法人代表： 侯吾義	1,096,060	78%
	董事	BVI 環球投資股份有限公司法人代表： 鄭鴻濤	1,096,060	78%
德慶環球建材有限公司	董事	BVI 環城國際股份有限公司法人代表： 李國棟	USD 940,000	100%
	董事	BVI 環城國際股份有限公司法人代表： 侯吾義	USD 940,000	100%
	董事	BVI 環城國際股份有限公司法人代表： 鄭鴻濤	USD 940,000	100%

註1：關係企業如為外國公司，係列其職位相當者。

註2：被投資公司係為有限公司，故以出資額資比例列示之。

註3：董事、監察人為法人時，另加揭露代表人之相關資料。

## (六) 關係企業營運概況

各關係企業之財務狀況及經營結果：

單位：新台幣仟元

企業名稱	資本額	資產 總值	負債 總額	淨值	營業 收入	營業 利益	本期 損益 (稅後)	每股 盈餘 (稅後)
高雄混凝土工業股份有限公司	\$207,480	\$396,244	\$185,243	\$ 211,001	\$ 758,624	\$ 30,902	\$ 30,482	\$ 1.47
嘉義混凝土工業股份有限公司	90,000	145,989	73,780	72,209	287,182	7,080	984	0.11
環泥投資股份有限公司	100,000	167,187	9,861	157,326	-	( 167)	3,801	0.38
環中國際股份有限公司	250,000	541,253	171,011	370,242	880,817	93,119	70,260	2.81
東部礦業股份有限公司	2,000	2,338	190	2,148	225	( 27)	( 246)	( 1.23)
巨大礦業股份有限公司	3,200	3,676	1,008	2,668	255	( 1)	21	0.07
高雄碼頭通運股份有限公司	75,600	148,711	62,487	86,224	311,435	( 3,486)	( 141)	( 0.02)

企 業 名 稱	資 本 額	資 產 總 值	負 債 總 額	淨 值	營 業 收 入	營 業 利 益	本 期 損 益 (稅 後)	每 股 盈 餘 (稅 後)
英屬維京群島環球投資股份有限公司(註)	542,878	456,892	140,462	316,430	-	( 5,724)	( 32,415)	( 1.95)
英屬維京群島環龍國際股份有限公司(註)	1,064,227	648,182	3,566	644,616	-	( 33,068)	( 313,405)	(9.60)
新加坡環球私人有限公司(註)	407,275	517,484	15	517,469	-	( 253)	50,647	-
環球混凝土工業股份有限公司	126,147	367,471	167,509	199,962	236,501	2,909	4,444	0.35
寧波應氏環球建築材料有限公司	241,329	407,267	120,990	286,277	375,036	33,271	28,083	-
寧波環球混凝土有限公司(註)	131,822	522,271	337,452	184,819	709,216	83,285	69,069	-
民富汽車事業股份有限公司	5,000	3,071	1,164	1,907	7,087	( 6)	1	-
寧波環球水泥製品有限公司	103,671	149,593	102,496	47,097	119,270	2,974	1,242	-
菲律賓北宜羅科礦業股份有限公司(註)	47,690	71,118	126,392	( 55,274)	51,575	( 47,506)	( 46,320)	( 6.02)
英屬維京群島環球石礦股份有限公司(註)	30,318	113,274	39,967	73,307	177,862	( 2,597)	( 2,697)	( 2.65)
北羅企業股份有限公司	1,200	175	59	116	2,723	( 107)	( 107)	(89.17)
GERGUM INTERNATIONAL HOLDING INC.	67,692	67,692	-	67,692	-	-	-	-
高碼實業股份有限公司	4,000	42,292	35,664	6,628	174,769	2,035	1,557	-
英屬維京群島環城國際股份有限公司(註)	45,803	3,143	-	3,143	-	( 232)	( 3,390)	( 4.94)
德慶環球建材有限公司	32,323	38,427	35,710	2,717	7,717	( 1,431)	( 3,228)	-
惠州環球水泥有限公司	1,036,655	2,266,139	1,624,039	642,100	711,753	( 222,305)	( 287,995)	-
寧波北侖應氏環球建材有限公司	186,595	238,936	62,800	176,136	185,540	2,745	1,360	-
奉化環球建築材料有限公司	172,780	156,551	-	156,551	-	( 7,256)	( 7,256)	-
惠州環球混凝土有限公司	237,050	239,859	20,567	219,292	125,654	( 14,552)	( 14,203)	-
惠州環球通運有限公司	70,151	70,011	201	69,810	1,928	( 341)	( 341)	-
寧波環球建材有限公司	83,231	82,425	1,572	80,853	-	( 2,378)	( 2,378)	-

註 1：係外國公司，相關數字均按 95 年 12 月 31 日之兌換率(USD：NT=1：32.595，SGD：NT=1：21.11，PESO：NT=1：0.6814 及 RMB：NT=0.2395：1) 換算為新台幣列示。

註 2：本表係依「關係企業合併營業報告書關係企業合併財務報表及關係報告書編製準則」之規定編製，其中外國公司之損益數與財務報告附註十一揭露金額之差異係編製規則不同所致。



(七)關係企業合併財務報表

環球水泥股份有限公司  
關係企業合併財務報表聲明書

本公司民國九十五年度（自民國九十五年一月一日至十二月三十一日止）依「關係企業合併營業報告書關係企業合併財務報表及關係報告書編製準則」應納入編製關係企業合併財務報表之公司與依財務會計準則公報第七號應納入編製母子公司合併財務報表之公司均相同，且關係企業合併財務報表所應揭露相關資訊於前揭母子公司合併財務報表中均已揭露，爰不再另行編製關係企業合併財務報表。

特此聲明

公司名稱：環球水泥股份有限公司



負責人：顏 岫 峰



簽章

中華民國九十六年四月二十日

二、最近年度及截至年報刊印日止，私募有價證券辦理情形：無。

三、最近年度及截至年報刊印日止，子公司持有或處分本公司股票情形：無。

四、其他必要補充說明事項：無。

五、最近年度及截至年報刊印日止，發生證券交易法第三十六條第二項第二款所定對股東權益或證券價格有重大影響之事項：無。

公司、工廠(場)、直營店之地址及電話

**總公司**

台北市南京東路 2 段 125 號 10 樓

電話：(02)2507-7801

電傳：(02)2507-5870

**阿蓮水泥廠**

高雄縣阿蓮鄉崗山村崗山 95-2 號

電話：(07)631-2111

電傳：(07)631-2117

**大湖石膏板廠**

高雄縣路竹鄉甲南村環球路 461-2 號

電話：(07)697-2181

電傳：(07)697-1898

**海湖石膏板廠**

桃園縣蘆竹鄉海湖村海山中街 18 號

電話：(03)354-3056

電傳：(03)354-1711

**大湖預拌混凝土場**

高雄縣路竹鄉甲南村環球路 461-1 號

電話：(07)696-5131

電傳：(07)696-1220

**楠梓預拌混凝土場**

高雄縣燕巢鄉鳳雄村鳳龍巷 58 號

電話：(07)615-3190

電傳：(07)615-3186

**林鳳營預拌混凝土場**

台南縣六甲鄉中社村林鳳營 231 之 3 號

電話：(06)699-1577

電傳：(06)699-1853

**永康預拌混凝土場**

台南縣永康市興工路 20 號

電話：(06)233-6052

電傳：(06)233-6106

**台南預拌混凝土場**

台南市南區中華西路 1 段 59 號

電話：(06)291-7731

電傳：(06)291-7641

**泰山石膏板直營店**

台北縣林口鄉楠勢村楠勢路 72-39 號

電話：(02)2608-2468

電傳：(02)2600-5369

**竹北石膏板加盟店**

新竹縣竹北市中正西路 1066 巷 18 號

電話：(035)536-160

電傳：(035)536-195

**台中石膏板直營店**

台中市松竹路 3 段 749 號

電話：(04)2426-8100

電傳：(04)2426-8101

**嘉南石膏板直營店**

台南縣永康市永安路 158 號

電話：(06)243-3789

電傳：(06)243-5545

**仁武石膏板直營店**

高雄縣仁武鄉仁心路 211-3 號

電話：(07)373-3000

電傳：(07)373-1755

Address for Head Office, Plant and Supply Office

**Head Office**

We Sheng Bldg., 10<sup>th</sup> Fl., 125, Nanking E. Rd. Sec. 2, Taipei, Taiwan

TEL : (02)2507-7801

FAX : (02)2507-5870

**Ah-Line Plant**

95-2, Kan Shan Village, Ah Lien Hsiang, Kaohsiung Hsien

TEL : (07)631-2111

FAX : (07)631-2117

**Ta-Fu Gypsum Board Plant**

461-2, Universal Road, Luh-Chu Hsiang, Kaohsiung Hsien

TEL : (07)697-2181

FAX : (07)697-1898

**Hai-Fu Gypsum Board Plant**

18, Haisan Chung St., Hai Fu Village, Lu Chow Shiang, Taoyuan Hsien, Taiwan

TEL : (03)354-3056

FAX : (03)354-1711

**Ta-Fu Premixed Concrete Mill**

461-1, Universal Road, Luh-Chu Hsiang, Kaohsiung Hsien

TEL : (07)696-5131

FAX : (07)696-1220

**Nantz Premixed Concrete Mill**

58, Fenlung Lane, Fenlung Village, Yentsou Hsiang, Kaohsiung Hsien

TEL : (07)615-3190

FAX : (07)615-3186

**Lin Feng Ying Premixed Concrete Mill**

231-3, Lin Feng Ying, Chung She Village, Liu Chia Hsiang, Tainan Hsien

TEL : (06)699-1577

FAX : (06)699-1853

**Yeun Kung Premixing Concrete Plant**

20, Hsin Con Road, Yeun Kung City

TEL : (06)233-6052

FAX : (06)233-6106

**Tainan Premixed Concrete Plant**

59, Chung-Hua W. Road, Sec. 1, Tainan

TEL : (06)291-7731

FAX : (06)291-7641

**Tai-Shan Warehouse**

72-39, Nanshi Road, Nanshi Village, Linko Hsiang Taipei

TEL : (02)2608-2468

FAX : (02)2600-5369

**Chu-Pei Warehouse**

18, Lane 1066, Chung-Cheng W. Road, Chu-Pei City, Hsinchu Hsien

TEL : (035)536-160

FAX : (035)536-195

**Taichung Warehouse**

749, Sec. 3, Sung-Chu Road, Taichung

TEL : (04)2426-8100

FAX : (04)2426-8101

**Chia-Nan Warehouse**

158, Yeun An Road, Yeun Kung City, Tainan Hsien

TEL : (06)243-3789

FAX : (06)243-5545

**Ren-Wuu Warehouse**

211-3, Ren-Shin Road, Ren-Wuu Hsiang, Kaohsiung Hsien

TEL : (07)373-3000

FAX : (07)373-1755

環球水泥股份有限公司

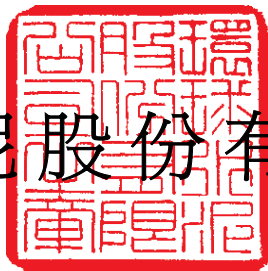

董事長

顏坤峰