

普通股股票代號：1104

環球水泥股份有限公司

九十二年度年報



本年報查詢網址：公開資訊觀測站 <http://mops.tse.com.tw/>

證期會指定之資訊申報網址：同上

本公司年報相關資料查詢網址：同上

UNIVERSAL CEMENT CORPORATION

ANNUAL REPORT 2003

FOR THE YEAR ENDED DEC 31, 2003

刊印日期：93年5月10日

環球水泥股份有限公司

公司發言人、代理發言人姓名、職稱、聯絡電話及電子郵件信箱

發 言 人：李國棟
職 稱：總經理
電 話：(02) 2507-7801
電子郵件信箱：<http://www.ucctw.com>
代理發言人：侯吾義
職 稱：副總經理
電 話：(02) 2507-7801
電子郵件信箱：<http://www.ucctw.com>

總公司、分公司、工廠之地址及電話

請參閱第 114 頁

股票過戶機構之名稱、地址、電話及網址

名稱：統一綜合證券股份有限公司服務代理部
地址：台北市松山區東興路 8 號地下一樓
電話：(02) 2746-3797
網址：<http://www.pscnet.com.tw>

最近年度財務報告簽證會計師姓名、事務所名稱、地址、電話及網址

簽證會計師：王嘉瑜會計師、陳美姿會計師
事務所名稱：資誠會計師事務所
地 址：台北市基隆路一段 333 號 27 樓（台北世貿中心國際貿易大樓）
電 話：(02) 2729-6666
網 址：<http://www.pwcglobal.com.tw>

海外有價證券掛牌買賣之交易場所名稱及查詢該海外有價證券資訊之方式：無。

本公司網址：<http://www.ucctw.com>

目 錄

壹、致股東報告書	1
貳、公司概況	7
一、公司簡介	7
二、公司組織	9
三、公司資本及股份	17
四、公司債、特別股、海外存託憑證、員工認股權憑證及併購（包括合併、收購及分割）之辦理情形	22
參、營運概況	23
一、業務內容	23
二、市場及產銷概況	25
三、從業員工	31
四、環保支出資訊	31
五、勞資關係	31
六、重要契約	33
七、訴訟或非訟事件	34
八、取得或處分資產	34
肆、資金運用計劃執行情形	35
伍、財務概況	36
一、最近五年度簡明資產負債表及損益表	36
二、最近五年度財務分析	38
三、最近年度財務報告之監察人審查報告	40
四、最近年度財務報表	41

五、最近年度經會計師查核簽證之母子公司合併財務報表	82
六、公司及關係企業發生財務週轉困難情事及對公司財務之影響	91
七、最近二年度財務預測達成情形	91
陸、財務狀況及經營結果之檢討分析與風險管理	93
一、財務狀況	93
二、經營結果	94
三、現金流量	95
四、最近年度重大資本支出對財務業務之影響	96
五、最近年度轉投資政策、其獲利或虧損之主要原因與改善計畫及 未來一年投資計畫	96
六、風險管理及評估	97
七、其他重要事項	98
柒、公司治理運作情形	99
捌、特別記載事項	101
一、關係企業相關資料	101
二、內部控制制度執行狀況	110
三、董事或監察人對董事會通過決議之不同意見	112
四、私募有價證券辦理情形	112
五、子公司持有或處分本公司股票情形	112
六、股東會及董事會之重要決議	112
七、公司依法被處分及內部相關人員之處罰缺失與改善情形	113
八、其他必要補充說明事項	113
九、對股東權益或證券價格有重大影響之事項	113

壹、致股東報告書

一、董事長致詞

各位敬愛的股東女士先生

九十二年度國內經濟景氣雖受美伊戰爭及 SARS 的衝擊，但自第四季起因美國經濟加速擴張，所以全年行政院主計處公佈的經濟成長率為 3.15%，此雖較九十一年度 3.54% 稍低，但已屬難得。

本公司三項產品—水泥、混凝土及石膏板的產銷，在此環境下，也都小幅波動，水泥略見稍退，混凝土較大幅度成長，石膏板則仍持平。

一、九十二年度營運

本公司九十二年度各項營運業績，與財務預測達成率，及與九十一年度之比較，概述如下：

1. 水泥銷售：59 萬 6 千噸，達成率 101%，比九十一年度衰退 9%。
2. 混凝土銷售：77 萬 8 千立方公尺，達成率 113%，比九十一年度成長 24%。
3. 石膏板銷售：1 千 4 百 11 萬平方公尺，達成率 106%，比九十一年度成長 1%。
4. 營業收入：28 億 9 千 3 百萬元，達成率 108%，比九十一年度成長 9%。
5. 稅前利益：5 億 5 千 1 百萬元，達成率 112%，比九十一年度成長七倍。

—水泥銷售小幅衰退，是整個大環境的關係，全省全年需求量僅為 1,475 萬噸，較九十一年度衰退 15%。

—混凝土銷售成長，是因高雄捷運施工及部分電子公司進駐台南科學園區建廠用量較多之故。

—石膏板銷售持平，景氣未佳，進口板仍充斥市場，原應衰退，幸賴打開中東國家復建之外銷市場，故勉予維持。

—營業收入成長：係水泥售價回升及混凝土銷售量增加之故。

—稅前利益大增，係賴前兩年瘦身，降低成本費用、水泥售價回穩、及轉投資萬通銀行被併產生獲利為主要原因。

二、大陸投資

1. 本公司投資廣東省惠州龍門水泥廠一年產 100 萬公噸水泥，上（九十一）年股東會通過後即予進行：

—92 年 7 月，與龍門縣政府簽訂投資協議書。

- 92年8月，設立惠州環球水泥有限公司。
- 92年9月，經濟部投審會核准。
- 93年2月，選定成都建築材料工業設計研究院為總承包商。
- 93年3月1日，正式開工。

預定明（九十四）年第四季試車、投產。

總投資金額約為新台幣20億元。

近期中國大陸對水泥等四項產業做緊縮信用的宏觀調控，此實僅對大陸國內經濟效益不佳中小型水泥廠，其未能依市場經濟法則而大肆胡亂擴張予以限制，此對未來水泥市場的穩定發展應有大的助益，故如本公司全部以外來資金興建高檔水泥者，無論長期或短期均屬有利局面。

2. 除投資水泥廠外，混凝土廠之投資亦有所擴充：
 - 現有上海嘉環、寧波環球、寧波環球製品、寧波應氏環球等轉投資公司，產銷混凝土及水泥基樁。
 - 本（九十三）年寧波環球及寧波應氏環球兩公司均各擴充一套生產線；另擇浙江奉化成立奉化環球建材公司，將興建混凝土及製品（基樁）廠。
 - 惠州地區現覓地中，如市場評估可行，亦將規劃投資設立混凝土廠。
3. 未來將以寧波及惠州兩地，做為本公司大陸事業拓展的兩大主軸中心。

三、研究發展

1. 本公司石膏板產品，已獲綠色環保標章認證，適營建署公告「綠建材設計技術規範」（94/1/1起實施），及「綠建築構造設計技術規範」（暫定自95/1/1起實施），本公司將配合予以推展銷售。
2. 本公司石膏板研究發展小組，已完成「大湖」及「海湖」二個耐燃實驗室，做為「成功大學研究發展基金會」的合作實驗室；近期並更與該基金會簽訂「隔音試驗合約書」，成為指定之試驗機構，此均將提昇本公司在防火建材界的地位。
3. 本公司阿蓮水泥廠繼續研發並配合政府之減廢政策，將廢二氧化矽、廢鑄砂、廢噴砂等入窯焚燒，此成果對本公司節省原料成本有相當助益。

四、九十三年度展望

本（九十三）年度，政府對經濟成長率上修為5%以上，已較九十二年為高，但世界經濟景氣尤其美國並未顯著回升，且其第三季前後亦有可能調升利率，將影響全球經濟景氣，故全年經濟情況仍須謹慎看待。

本（九十三）年度本公司營運，仍以本業能有合理利潤，轉投資事業能持續達預期

的獲利為目標，並以在台灣及在大陸兩地都能均衡發展為努力方向。

本（九十三）年度，本公司預期銷售目標如下：

1. 水泥銷售：56 萬噸，較上年度減少 6 %。
2. 混凝土銷售：71 萬立方公尺，較上年度減少 8 %。
3. 石膏板銷售：1 千 4 百萬平方公尺，較上年度減少 0.8 %。

本公司經營團隊，將秉持一貫的經營理念—勤儉、誠信、穩健、踏實來努力從事，也希望能有更上一層的收穫。

最後謝謝各位股東女士先生的出席，並企盼能繼續惠予支持與鼓勵。

董事長

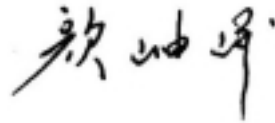

總經理

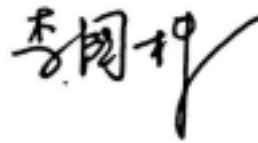

二、92 年度營業概況

(一) 生 產

(1)水 泥

本公司九十二年度生產水泥 562,800 公噸（阿蓮水泥廠），全年生產量與九十一年度比較計減產 83,800 公噸，減少率為 12.96 %。

(2)預拌混凝土

本公司九十二年度生產預拌混凝土 778,344 立方公尺，與九十一年度比較計增產 154,717 立方公尺，增加率為 24.81 %。

(3)石膏板

本公司九十二年度生產石膏板 13,885,111 平方公尺（海湖石膏板廠），全年總生產量與九十一年度比較計減少 142,580 平方公尺，減少率為 1.02 %。

(二) 銷 售

(1)水 泥

本公司九十二年度銷售水泥共 596,167 公噸，其中自產 574,237 公噸，外購水泥 21,930 公噸；總銷售量比上年度計減少 64,270 公噸，減少率為 9.73 %。

(2)預拌混凝土

本公司九十二年度銷售預拌混凝土 778,344 立方公尺，較上年度增加 154,717 立方公尺，增加率為 24.81 %。

(3)石膏板

本公司九十二年度銷售石膏板 14,112,287 平方公尺，較上年度增加 188,962 平方公尺，增加率為 1.36 %。

(三) 營業額

本公司九十二年度營業收入淨額為新台幣 2,893,487 千元，比較上年度之 2,633,279 元，計增加 260,208 千元，增加率為 9.88 %。

(四) 盈 餘

本公司九十二年度稅後盈餘為新台幣 543,465 千元，每股稅後盈餘為新台幣 1.46 元。

Universal Cement Corporation

Business Operation Report

General information for 2002

1. Production

(1)Cement

Total volume of cement production in 2003 was 562,800 M/T (Alien Plant) , decreased by 12.96 % or 83,800 M/T as compared with that of 2002.

(2)Ready-mixed concrete

Total volume of ready-mixed concrete production in 2003 was 778,344 m³, increased by 24.81 % or 154,717 m³ as compared with that of 2002.

(3)Gypsum board

Total volume of gypsum board production in 2003 as 13,885,111 m² (Haifu Gypsum Board Plant) , decreased by 1.02 % or 142,580 m² as compared with that of 2002.

2. Sales

(1)Cement

Total sales volume of cement in 2003 was 596,167 M/T, self produced was 574,237 M/T of which, 21,930 M/T purchased from others; total sales volume decreased by 9.73 % or 64,270 M/T as compared with that of 2002.

(2)Ready-mixed concrete

Total sales volume of ready-mixed concrete in 2003 was 778,344 m³, decreased by 24.81 % or 154,717 m³ as compared with that of 2002

(3))Total sales volume of gypsum board in 2003 as 14,112,287 m², increased by 1.36 % or 188,962 m² as compared with that of 2002.

3. Sales revenue

Net sales revenue of 2003 was NT2,893,487 thousands, increased by 9.88 % or 260,208 thousands as compared with that of 2002.

4. Profit

Net income after tax was NT 543,465 thousands, earnings per share was NT1.46.

三、93 年度營業計畫概要

(一) 營業目標

1. 生產水泥 55 萬公噸、銷售水泥 56 萬公噸。
2. 生產及銷售預拌混凝土 71 萬立方公尺。
3. 生產及銷售石膏板 1,400 萬平方公尺。

(二) 93 年度主要工作

1. 營業利益力爭不虧損。
2. 大陸各項投資、建廠能依計畫進行。
 - 惠州龍門水泥廠建廠案。
 - 惠州預拌廠覓土地建廠案。
 - 惠州水泥圓型儲槽(Silo)規劃案。
 - 奉化預拌廠建廠案。
 - 寧波預拌廠(寧波環球、應氏環球)擴建案。
 - 大湖石膏板廠加工場作價投資移設寧波北侖案。

貳、公司概况

一、公司簡介

- 四十八年 九月 由吳三連、侯雨利、吳修齊、吳尊賢諸氏發起籌組。
- 四十九年 三月 公司成立，實收資本額新台幣 1 億元。
- 五十二年 二月 大湖水泥廠建廠完成，年產能 20 萬噸，廠址 20 甲。
- 五十四年 二月 大湖水泥廠增設第二套設備，年產能 30 萬噸。
- 六十年 二月 獲准股票上市。
- 六十三年 元月 覓定阿蓮鄉建立阿蓮水泥廠，廠區 23 甲。
- 六十五年 五月 阿蓮水泥廠建廠完成，年產能 80 萬噸。
- 七十二年 五月 阿蓮水泥廠為減低能源消耗，將燃油設備改成燃煤。
- 七十四年 六月 大湖水泥廠兩套設備改為一套最新懸浮式生產系統，年產能並提升為 70 萬噸。
- 七十七年 九月 大湖預拌混凝土場建廠完成(設備產能每小時 20 立方公尺)。
- 七十九年十二月 阿蓮水泥廠預熱機設備由半 N.S.P.系統改為 R.S.P.系統。
- 八十年 一月 大湖石膏板廠建廠完成，年產能 750 萬平方米(後增加設備，年產能 900 萬平方米)。
- 八十一年 五月 大湖預拌混凝土場擴充第二套設備完成(設備產能每小時 180 立方公尺)。
- 八十二年 一月 開始規劃興建海湖石膏板廠。
- 八十三年 十月 楠梓預拌混凝土場建廠完成。(設備產能每小時 270 立方公尺)
- 八十四年 三月 海湖石膏板廠建廠完成，年產能 2000 萬平方米。
- 八十四年 四月 林鳳營預拌混凝土場建廠完成。(設備產能每小時 180 立方公尺)
- 八十四年 九月 大湖石膏板廠及大湖水泥廠，經經濟部商檢局認證通過，獲頒 ISO 9002 證書。
- 八十四年 十月 阿蓮水泥廠，經經濟部商檢局認證通過，獲頒 ISO 9002 證書。
- 八十五年 二月 董事監察人聯席會通過，原則准予對越南投資設立年產 150 萬公噸水泥廠，並提四月股東常會通過。
- 八十五年 四月 海湖石膏板廠，經經濟部商檢局認證通過，獲頒 ISO 9002 證書。
- 八十五年 六月 越南投資設立水泥廠案獲越南總理府計劃暨投資部(MPI)核准並頒發投資執照。
- 八十五年 八月 子公司之環泥投資公司投資菲律賓北宜羅科礦業公司。

- 八十五年 八月 實收資本額為 40 億 5 百 57 萬元。
- 八十五年 十月 越南廣寧環球水泥聯營公司正式成立。
- 八十六年 九月 實收資本額為 42 億 4 仟 5 百 90 萬元。
- 八十六年十二月 經濟部公告自八十七年一月起西部礦區禁採。
- 八十七年 五月 大湖水泥廠停產。
- 八十七年 七月 員工優惠退休離職辦法實施。
- 八十八年 四月 大湖、林鳳營及楠梓等三個預拌混凝土場獲頒 ISO 9002 證書。
- 八十八年 十月 承租永康預拌混凝土場。
- 八十九年 一月 菲律賓北宜羅科省巴杜市葛布村興建碼頭。
- 九十年 三月 放棄對越南廣寧省投資設立水泥廠。
- 九十年 四月 實施庫藏股制度辦理減資，實收資本額為 39 億 3 千 3 百萬元。
- 九十年 六月 大湖石膏板廠暫停生產。
- 九十年 七月 海湖石膏板廠獲美國 UL 認證。
- 九十一年 二月 實施第二次庫藏股制度辦理減資，實收資本額為 35 億 8 千萬元。
- 九十一年 三月 於寧波北侖地區投資設立寧波應氏環球建材公司預拌混凝土廠。
- 九十一年 九月 海湖石膏板廠獲得政府綠色環保標章認證。
- 九十一年十一月 利用大湖水泥廠閒置研磨設備作價投資，移設大陸廣東省德慶縣合資設立水泥研磨廠。
- 九十一年十二月 實施庫藏股制度辦理減資，實收資本額為 34 億 6 千 9 百萬元。
- 九十二年 三月 董事會通過於大陸廣東省惠州市龍門縣平陵鎮投資設立年產一百萬噸水泥廠。
- 九十二年 七月 與龍門縣政府簽訂水泥廠投資協議書。
- 九十二年 九月 實收資本額為 37 億 1 千 1 百 83 萬元。
- 九十三年 二月 於寧波奉化地區投資設立奉化環球建築材料公司預拌混凝土廠。
- 九十三年 二月 轉投資惠州環球水泥公司與成都建材設計研究院簽訂惠州龍門水泥廠總承包商合同。
- 九十三年 三月 惠州龍門水泥廠正式開工建廠。

二、公司組織

(一) 組織系統圖

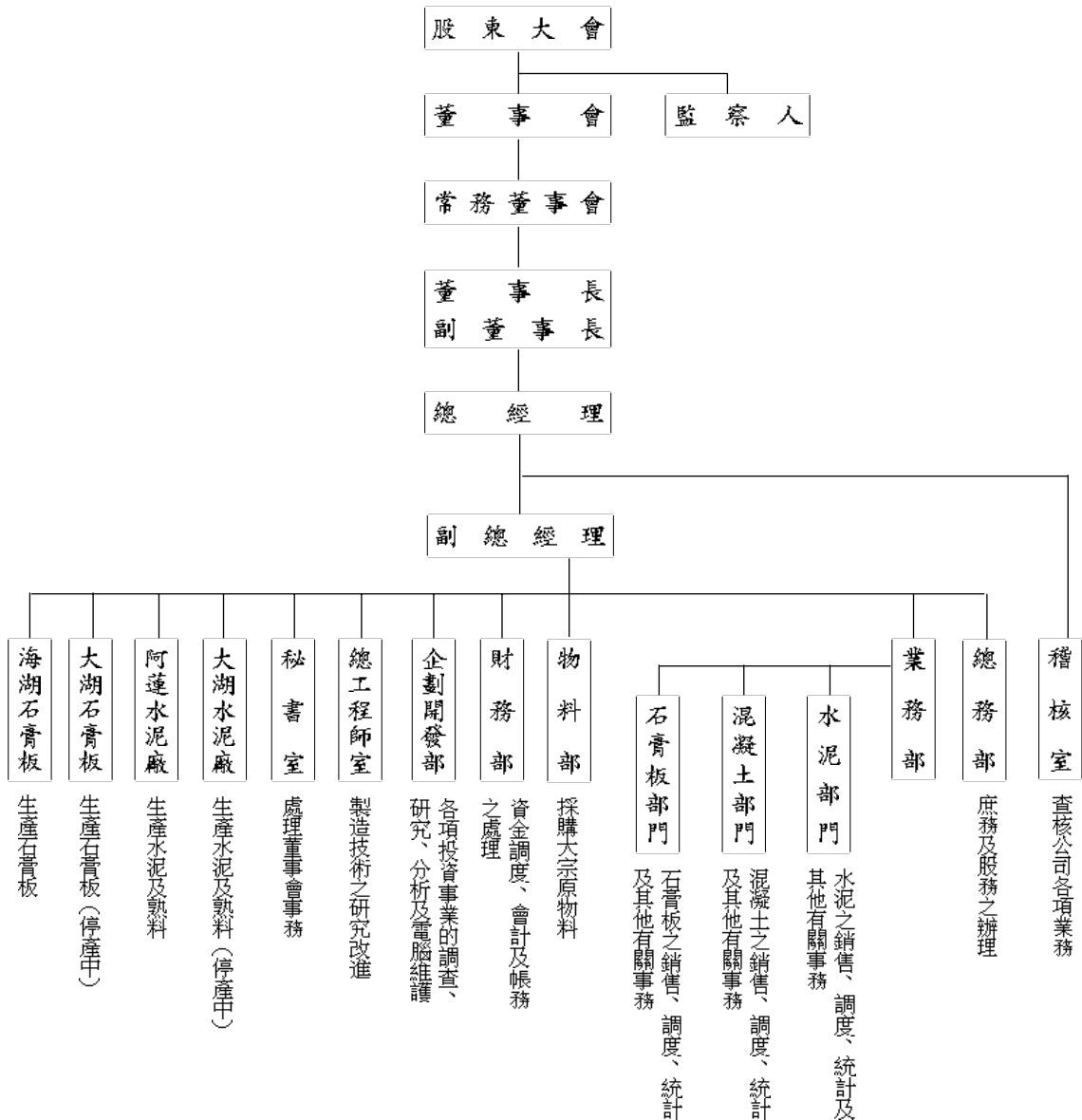

(二) 董事、監察人及經理人資料

1. 董事及監察人資料

93 年 5 月 10 日

職稱	姓名	選就日期	任期	初次選任日期	選任時持有股份		現在持有股數		配屬、未成年子女現在持有股份		利用他人名義持有股份		主要經歷(學)歷	目前兼任本公司及其他公司之職務	具配偶或二親等以內關係之其他主管、董事或監察人			最近年度之酬勞及其他給付(千元)
					股數	持股比例	股數	持股比例	股數	持股比例	股數	持股比例			股數	持股比例	職稱	
董事長	饒岫峰	91.6.18	3 年	49.3.21	411,930	0.12%	440,765	0.12%	846,725	0.23%	-	-	台灣大學商學系	萬通票券金融公司常務董事 國際紡織公司董事長			車馬費, 804 薪資, 1,440	
副董事長	董德賢股份有限公司 代表人, 吳亮宏	91.6.18	3 年	70.4.03	5,757,705	1.61%	6,160,744	1.66%	-	-	-	-	台灣大學經濟系	環浚建設開發公司副董事長	常務監察人	吳昭男 兄弟	車馬費, 600 薪資, 960	
常務董事	侯博裕	91.6.18	3 年	82.4.15	9,013,757	2.52%	9,644,720	2.60%	-	-	-	-	世新大學廣電科	新永興投資公司董事長 台南紡織公司董事	董事 董事	侯博義 兄弟 侯博明 兄弟	車馬費, 288	
常務董事	李國棟	91.6.18	3 年	82.4.15	27,615	0.01%	29,548	0.01%	-	-	-	-	台灣大學法律系	本公司總經理 環中國際公司董事長 高雄益隆土工業公司董事長 高雄碼頭運理公司董事長	協理	李國榮 兄弟	車馬費, 288	
董事	裕林投資股份有限公司 代表人, 吳金台	91.6.18	3 年	82.4.15	1,064,462	0.30%	1,138,974	0.31%	-	-	-	-	高雄商職	坤慶國際開發公司董事長 環浚建設開發公司董事長 萬通票券金融公司常務董事			車馬費, 192	
董事	光偉投資股份有限公司 代表人, 莊英男	91.6.18	3 年	85.4.18	2,016,933	0.56%	2,018,118	0.54%	226,204	0.06%	-	-	日本近畿大學商學研究所	新實纖維公司董事長			車馬費, 192	
董事	永原投資股份有限公司 代表人, 吳中和	91.6.18	3 年	88.5.18	1,628,000	0.45%	1,741,960	0.47%	-	-	-	-	輔仁大學化學系	三新紡織公司董事兼總經理 統一企業公司董事 台南紡織公司董事			車馬費, 192	
董事	侯吉星	91.6.18	3 年	76.4.15	3,227,070	0.90%	3,452,964	0.93%	-	-	-	-	淡水中商會計統計科	新亞合板公司董事			車馬費, 192	
董事	侯博義	91.6.18	3 年	79.4.12	9,164,897	2.56%	9,806,439	2.64%	-	-	-	-	成功大學交管系	新復興實業公司董事長 台南紡織公司董事	常務董事 董事	侯博裕 兄弟 侯博明 兄弟	車馬費, 192	
董事	侯博明	91.6.18	3 年	82.4.15	4,310,389	1.20%	4,612,116	1.24%	-	-	-	-	文化大學觀光事業系	台南紡織公司常務董事兼總經理 統一企業公司董事	常務董事 董事	侯博裕 兄弟 侯博義 兄弟	車馬費, 192	

職稱	姓名	選(卸)任日期	任期	初次選任日期	選任時持有股份		現在持有股數		配偶、未成年子女現在持有股份		利用他人名義持有股份		主要經歷(學)歷	目前兼任本公司及其他公司之職務	具配偶或二親等以內關係之其他主管、董事或監察人			最近年度之酬勞及其他給付(千元)
					股數	比率	股數	比率	股數	比率	股數	比率			股數	比率	股數	
董事	虹鑫投資顧問有限公司 代表人, 李愚	91.6.18	3年	91.6.18	100,000	0.03%	107,000	0.03%	-	-	-	-	二軍大學 兵學研究所	楊鐵工廠公司監察人			車馬費, 192	
董事	虹鑫投資顧問有限公司 代表人, 謝文章	91.6.18	3年	91.6.18	100,000	0.03%	107,000	0.03%	-	-	-	-	高中	本公司董事			車馬費, 192	
董事	立盛國際貿易股份有限公司 代表人, 蘇正源	91.6.18	3年	91.6.18	300,000	0.08%	321,000	0.09%	-	-	-	-	立德國職	本公司董事			車馬費, 192	
常務監察人	謙德投資股份有限公司 代表人, 吳昭男	91.6.18	3年	82.4.15	5,757,705	1.61%	6,160,744	1.66%	58,293	0.02%	-	-	輔範大學 副文系	新和鋼鐵洋行企業公司董事長	副董事長 吳亮宏	兄弟	車馬費, 288	
監察人	黃金岱	91.6.18	3年	49.3.21	286,964	0.08%	307,051	0.08%	38,605	0.01%	-	-	日本東京 慈惠醫科大學	本公司監察人			車馬費, 192	
監察人	吳俊民	91.6.18	3年	79.4.12	212,308	0.06%	227,169	0.06%	-	-	-	-	大同大學	台灣區水泥工業同業公會理事長			車馬費, 192	
監察人	陳國基	91.6.18	3年	49.3.21	530,013	0.15%	567,113	0.15%	327,265	0.09%	-	-	高雄第二中學	本公司監察人			車馬費, 192	
監察人	立憲投資股份有限公司 代表人, 陳其泰	91.6.18	3年	91.6.18	721,000	1.20%	1,199,470	0.32%	-	-	-	-	台南高商	一等高科技公司董事 東宏金屬公司副總經理			車馬費, 192	

附註：謙德投資公司於79年4月12日至85年4月17日非本公司董事。

法人股東之主要股東

93年5月10日

法人股東名稱	法人股東之主要股東
讓德投資股份有限公司	吳陳玉梅、吳昭男、吳春甫、吳謝美鈴、柯瑤碧、林凱南、吳姿秀、吳貞良、吳亮宏、吳英辰
裕邦投資股份有限公司	吳金台、吳蔡創楨、吳英朗、吳英哲、吳英泰、吳惠娟、吳健群、賴鎮華
光偉投資股份有限公司	莊英男、莊英志、莊陳玫玉、莊林靜枝
永原投資股份有限公司	吳中堅、吳中和、吳滿惠、吳寶惠、陳美香、黃愛桂
虹鑫投資顧問有限公司	周冠華
立盛國際貿易股份有限公司	王麗娟、王生吉、蘇健智、王蘇碧桂、王清錦、葉錦鎮、蘇玲嬌
立蕎投資股份有限公司	李炎琴、陳昭蓉、陳怡如、吳佩玲、陳怡仁

董事及監察人資料

姓名 / 條件		是否具有五年以上商務、法律、財務或公司業務所須之工作經驗	符合獨立性情形 (註)							備註	
			1	2	3	4	5	6	7		
董事長	顏岫峰	✓		✓	✓	✓			✓	✓	
副董事長	讓德投資股份有限公司 代表人：吳亮宏	✓			✓	✓	✓	✓			
常務董事	侯博裕	✓	✓			✓	✓	✓	✓	✓	
常務董事	李國棟	✓		✓	✓	✓			✓	✓	
董事	裕邦投資股份有限公司 代表人：吳金台	✓	✓	✓	✓	✓	✓	✓			
董事	光偉投資股份有限公司 代表人：莊英男	✓	✓	✓	✓	✓	✓	✓			
董事	永原投資股份有限公司 代表人：吳中和	✓	✓	✓	✓	✓	✓	✓			
董事	侯吉星	✓	✓		✓	✓	✓	✓	✓	✓	
董事	侯博義	✓	✓			✓	✓	✓	✓	✓	
董事	侯博明	✓	✓			✓	✓	✓	✓	✓	
董事	虹鑫投資顧問有限公司 代表人：李晟	✓	✓	✓	✓	✓	✓	✓			
董事	虹鑫投資顧問有限公司 代表人：謝文章	✓	✓	✓	✓	✓	✓	✓			
董事	立盛國際貿易股份有限公司 代表人：蘇正源	✓	✓	✓	✓	✓	✓	✓			
常務監察人	讓德投資股份有限公司 代表人：吳昭男	✓	✓		✓	✓	✓	✓			
監察人	黃金岱	✓	✓	✓	✓	✓	✓	✓	✓	✓	
監察人	吳俊民	✓	✓	✓	✓	✓	✓	✓	✓	✓	
監察人	陳國基	✓	✓	✓	✓	✓	✓	✓	✓	✓	
監察人	立蓄投資股份有限公司 代表人：陳其泰	✓	✓	✓	✓	✓	✓	✓			

註：各董事、監察人符合下述各條件者，請於各條件代號下方空格中打“✓”。

- (1)非為公司之受僱人或其關係企業之董事、監察人或受僱人，但其兼任母公司或子公司之獨立董事、獨立監察人者，不在此限。
- (2)非直接或間接持有公司已發行股份總額百分之一以上或持股前十名之自然人股東。
- (3)非前二項人員之配偶或其二親等以內直系親屬。
- (4)非直接持有公司已發行股份總額百分之五以上法人股東之董事、監察人、受僱人或持股前五名法人股東之董事、監察人、受僱人。
- (5)非與公司有財務、業務往來之特定公司或機構之董事、監察人、經理人或持股百分之五以上股東。
- (6)非為最近一年內提供公司或關係企業財務、商務、法律等服務、諮詢之專業人士、獨資、合夥、公司或機構團體之企業主、合夥人、董事（理事）、監察人（監事）、經理人及其配偶。
- (7)非為公司法第二十七條所訂之法人或其代表人。

2. 總經理、副總經理、協理、各部門及分支機構主管資料

職稱	姓名	就任日期	現在持有股數		配偶、未成年子女現在持有股份		利用他人名義持有股份		主要學歷(學)	目前兼任其他公司之職務	具配偶或二親等以內關係之經理人			最近年度總經理及副總經理之薪資、獎金、特支費及紅利總額(仟元)	經理人取得員工認股權證情形
			股數	持比率	股數	持比率	股數	持比率			職稱	姓名	關係		
總經理	李國棟	88.05.14	29,548	0.01%	-	-	-	-	台灣大學法律系	環中國際公司董事長 高雄尼諾士工業公司董事長 高雄磚頭通運公司董事長	協理	李國梁	兄弟	薪資 2,440	-
副總經理	侯吾義	88.06.09	2,744	-	10,700	-	-	-	輔仁大學企業管理系	六和機械公司監察人 環中國際公司監察人 環泥建設開發公司監察人				薪資 1,686	-
業務部門經理	王瑞毅	92.02.01	-	-	-	-	-	-	淡水工商企業管理系	環中國際公司董事 華東水泥公司董事 高雄磚頭通運公司董事				薪資 1,324	-
業務部泥凝土部門協理兼物料部協理	李國梁	87.01.01	1,623	-	-	-	-	-	成功大學化工系	中聯礁石處理資源化公司董事 高雄尼諾士工業公司董事 高雄磚頭通運公司董事	總經理	李國棟	兄弟	薪資 1,635	-
阿蓮水泥廠廠長兼大湖水泥廠廠長	蔡啟政	86.02.16	1,968	-	-	-	-	-	中原大學化工系	環榮興資源科技股份有限公司董事				薪資 1,875	-
大湖石膏板廠廠長	王明輝	90.06.15	50,000	0.01%	-	-	-	-	崑山工業機械工程科					薪資 1,201	-
海湖石膏板廠廠長	莊正雄	88.12.01	-	-	-	-	-	-	崑山工業電子工程科					薪資 1,060	-

註：總經理座車民國八十五年十月三十日購買，金額 153 萬元，目前折舊餘額為 58,437 元。

(三) 最近年度及截至年報刊印日止，董事、監察人及經理人及持股比例超過百分之十之股東股權移轉及股權質押變動情形：

1. 董事、監察人、經理人及大股東股權變動情形

職 稱	姓 名	92 年度		當年度截至4月底止	
		持有股數增 (減) 數	質押股數增 (減) 數	持有股數增 (減) 數	質押股數增 (減) 數
董事長	顏岫峰	28,835	-	-	-
副董事長	讓德投資股份有限公司 代表人：吳亮宏	403,039	-	-	-
常務董事	侯博裕	630,963	-	-	-
常務董事 兼總經理	李國棟	1,933	-	-	-
董事	裕邦投資股份有限公司 代表人：吳金台	74,512	(100,000)	-	-
董事	光偉投資股份有限公司 代表人：莊英男	1,118	-	-	-
董事	永原投資股份有限公司 代表人：吳中和	113,960	-	-	-
董事	侯吉星	225,894	-	-	-
董事	侯博義	641,542	-	-	-
董事	侯博明	301,727	-	-	-
董事	虹鑫投資顧問有限公司 代表人：李巖、謝文章	7,000	-	-	-
董事	立盛國際貿易股份有限公司 代表人：蘇正源	21,000	-	-	-
常務監察人	讓德投資股份有限公司 代表人：吳昭男	403,039	-	-	-
監察人	黃金岱	20,087	-	-	-
監察人	吳俊民	14,861	-	-	-
監察人	陳國基	37,100	-	-	-
監察人	立蕃投資股份有限公司 代表人：陳其泰	78,470	-	-	-
大股東	-	-	-	-	-
副總經理	侯吾義	179	-	-	-
協理	李國梁	106	-	-	-

2. 股權移轉之相對人為關係人之資訊：無。

3. 股權質押之相對人為關係人之資訊：無。

(四) 公司、公司之董事、監察人、經理人及公司直接或間接控制之事業對同一轉投資事業之持股數，並合併計算綜合持股比例：

綜合持股比例

93年5月10日

單位：股；%

轉 投 資 事 業	本公司投資		董事、監察人、經理人 及直接或間接 控制事業之投資		綜合投資	
	股 數	持 股 比 例	股 數	持 股 比 例	股 數	持 股 比 例
環泥投資(股)公司	10,000,000	100.00			10,000,000	100.00
高雄碼頭通運(股)公司	604,800	80.00			604,800	80.00
環球混凝土工業(股)公司	6,307,373	50.00			6,307,373	50.00
嘉義混凝土工業(股)公司	7,666,662	85.19			7,666,662	85.19
台南混凝土工業(股)公司	2,250,000	30.00			2,250,000	30.00
高雄混凝土工業(股)公司	18,200,000	100.00			18,200,000	100.00
巨大礦業(股)公司	319,900	99.97			319,900	99.97
東部礦業(股)公司	199,900	99.95			199,900	99.95
六和機械(股)公司	47,777,683	29.86	15,790,546	9.87	63,568,229	39.73
環中國際(股)公司	17,500,000	70.00			17,500,000	70.00
BVI 環球投資(股)公司	7,055,249	100.00			7,055,249	100.00
BVI 環龍投資(股)公司	10,600,000	87.89	1,460,000	12.11	12,060,000	100.00
新加坡嘉環私人有限公司	2,786,255	50.00			2,786,255	50.00
新加坡環球私人有限公司	10,471,720	100.00			10,471,720	100.00
華東水泥(股)公司	2,500,000	25.00			2,500,000	25.00
環榮興資源科技(股)公司	600,000	30.00			600,000	30.00
立浦實業(股)公司	2,000,000	31.47			2,000,000	31.47
環泥建設開發(股)公司	47,241,600	18.81	80,971,300	32.23	128,212,900	51.04

註：係公司之長期投資。

三、公司資本及股份

(一)股本來源

單位：新台幣元

年月	發行價格	核定股本		實收股本		備註		
		股數	金額	股數	金額	股本來源	以現金以外之財產抵充股款者	其他
49.03	10	10,000,000	100,000,000	5,000,000	50,000,000	現金募集設立	無	
51.05	10	10,000,000	100,000,000	10,000,000	100,000,000	現金增資	無	
54.02	10	14,000,000	140,000,000	14,000,000	140,000,000	盈餘轉增資	無	
55.02	10	15,000,000	150,000,000	15,000,000	150,000,000	現金增資	無	
56.03	10	16,350,000	163,500,000	16,350,000	163,500,000	盈餘轉增資	無	
57.04	10	18,400,000	184,000,000	18,400,000	184,000,000	盈餘轉增資	無	
63.06	10	30,000,000	300,000,000	30,000,000	300,000,000	現金增資及盈餘轉增資	無	
64.07	10	40,000,000	400,000,000	40,000,000	400,000,000	現金增資及盈餘轉增資	無	
65.02	10	50,000,000	500,000,000	50,000,000	500,000,000	現金增資	無	
65.06	10	60,000,000	600,000,000	60,000,000	600,000,000	盈餘轉增資	無	
66.05	10	70,200,000	702,000,000	70,200,000	702,000,000	盈餘轉增資及資本公積	無	
67.08	10	77,571,000	775,710,000	77,571,000	775,710,000	盈餘轉增資及資本公積	無	
68.07	10	89,206,650	892,066,500	89,206,650	892,066,500	盈餘轉增資及資本公積	無	
69.08	10	101,695,581	1,016,955,810	101,695,581	1,016,955,810	盈餘轉增資及資本公積	無	
70.08	10	121,017,742	1,210,177,420	121,017,742	1,210,177,420	盈餘轉增資及資本公積	無	
71.08	10	127,068,630	1,270,686,300	127,068,630	1,270,686,300	盈餘轉增資	無	
72.10	10	139,775,493	1,397,754,930	139,775,493	1,397,754,930	資本公積	無	
73.09	10	150,957,533	1,509,575,330	150,957,533	1,509,575,330	資本公積	無	
74.09	10	161,524,561	1,615,245,610	161,524,561	1,615,245,610	資本公積	無	
75.09	10	167,177,921	1,671,779,210	167,177,921	1,671,779,210	資本公積	無	
76.08	10	173,029,149	1,730,291,490	173,029,149	1,730,291,490	資本公積	無	
77.09	10	178,220,024	1,782,200,240	178,220,024	1,782,200,240	資本公積	無	
78.09	10	183,566,625	1,835,666,250	183,566,625	1,835,666,250	資本公積	無	
79.08	10	216,608,618	2,166,086,180	216,608,618	2,166,086,180	盈餘轉增資及資本公積	無	
80.08	10	238,269,481	2,382,694,810	238,269,481	2,382,694,810	盈餘轉增資及資本公積	無	
81.08	10	262,096,430	2,620,964,300	262,096,430	2,620,964,300	盈餘轉增資	無	
82.08	10	301,410,895	3,014,108,950	301,410,895	3,014,108,950	盈餘轉增資及資本公積	無	
83.07	10	346,622,530	3,466,225,300	346,622,530	3,466,225,300	盈餘轉增資	無	
84.07	10	370,886,108	3,708,861,080	370,886,108	3,708,861,080	盈餘轉增資	無	
85.07	10	400,556,997	4,005,569,970	400,556,997	4,005,569,970	盈餘轉增資	無	
86.07	10	424,590,417	4,245,904,170	424,590,417	4,245,904,170	盈餘轉增資	無	
90.04	10	393,300,417	3,933,004,170	393,300,417	3,933,004,170			
91.02	10	358,000,417	3,580,004,170	358,000,417	3,580,004,170			庫藏股註銷股本
91.12	10	358,000,417	3,580,004,170	346,900,417	3,469,004,170			庫藏股註銷股本
92.09	10	371,183,447	3,711,834,470	371,183,447	3,711,834,470	盈餘轉增資	無	庫藏股註銷股本

(二) 股份種類：

股份種類	核定股本			備註
	流通在外股份(上市)	未發行股份	合計	
普通股	371,183,447 股	-	371,183,447 股	

(三) 股東結構：

股東結構 數量	政府機構	金融機構	其他法人	個人	外國機構及外人	合計
人數	1	13	144	56,177	18	56,353
持有股數	2,024	2,046,246	41,629,379	325,001,114	2,504,684	371,183,447
持股比例	0.001	0.55	11.22	87.56	0.67	100.00

(四) 股權分散情形：(每股面額十元)

持股分級	股東人數	持有股數	持股比例
1 至 999	32,317	8,439,648	2.274
1,000 至 5,000	16,350	39,836,642	10.732
5,001 至 10,000	3,596	27,626,389	7.443
10,001 至 15,000	1,307	15,907,246	4.286
15,001 至 20,000	738	13,560,127	3.653
20,001 至 30,000	738	18,377,629	4.951
30,001 至 50,000	533	21,398,996	5.765
50,001 至 100,000	402	29,097,086	7.839
100,001 至 200,000	170	24,153,318	6.507
200,001 至 400,000	101	29,134,131	7.849
400,001 至 600,000	36	18,203,410	4.904
600,001 至 800,000	16	11,152,910	3.005
800,001 至 1,000,000	8	7,721,192	2.080
1,000,001 以上	41	106,574,723	28.712
合計	56,353	371,183,447	100.000

(五) 主要股東名單：

主要股東名稱	股份	持有股數	持股比例
侯博義		9,806,439	2.642
侯博裕		9,644,720	2.598
財團法人吳尊賢文教公益基金會		6,186,002	1.667
讓德投資股份有限公司		6,160,744	1.660
張景松		5,700,000	1.536
侯博明		4,612,116	1.243
財團法人台灣省私立台南紡織社會福利基金會		4,071,778	1.097
莊英男		3,672,124	0.989
莊英志		3,604,353	0.971
侯吉星		3,452,964	0.930

(六)最近二年度每股市價、淨值、盈餘、股利及相關資料：

項 目		年 度		91 年	92 年	當年度截至 93 年 5 月 10 日
每 股 市 價	最 高			10.60	15.20	16.50
	最 低			5.55	7.20	11.80
	平 均			7.79	10.74	13.29
每 股 淨 值	分 配 前			20.47	20.49	20.69
	分 配 後			19.13	-	-
每 股 盈 餘	加權平均股數			346,900,417 股	371,183,447 股	371,183,447 股
	每 股 盈 餘			0.18	1.46	0.21
每 股 利	現 金 股 利			-	-	-
	無 償 配 股	盈 餘 配 股		-	1.20	-
		資 本 公 積 配 股		0.70	-	-
	累 積 未 付 股 利			-	-	-
投 資 報 酬 分 析	本 益 比			43.27	7.36	-
	本 利 比			-	-	-
	現 金 股 利 殖 利 率			-	-	-

(七) 公司股利政策及執行狀況：

1. 公司股利政策

本公司所處產業環境與國內整體經濟息息相關，產業成長週期正值成熟期階段，考量本公司未來資金需求及長期財務規劃，並滿足股東對現金流入之需求，本公司股利政策為每年決算後如有盈餘，分配股東紅利全數以配發現金股利為原則，但當年度或未來年度有超過新台幣十億元之投資計劃案或對現金需求較大或重大情事時，分配股東紅利，則以百分之五十以上為股票股利，其餘分配現金股利。前項股利政策，必要時得由董事會通過，並提股東會同意變更之。

2. 執行狀況

年 度 \ 項 目	現金股利	無償配股
八十八年度	0.35 元	-
八十九年度	0.10 元	-
九十年年度	-	-
九十一年度	-	0.70 元
九十二年年度	-	1.20 元

註：92 年度股利係依 93 年 3 月 22 日董事會決議擬配發情形填列。

(八) 本次股東會擬議之無償配股對公司營業績效及每股盈餘之影響：

本公司並無公開民國九十三年度財務預測資訊，依民國八十九年二月一日台財證(一)第○○三七一號函規定，本公司毋須揭露此資訊，故本項目不適用。

(九) 員工分紅及董監酬勞：

1. 公司章程所載員工分紅及董事、監察人酬勞之成數或範圍：

本公司每年決算後所得純益除依法扣繳應納稅捐外，先彌補以往年度虧損，並提存百分之十法定盈餘公積，及於必要時依法令規定提撥特別盈餘公積或酌予保留盈餘後，依下列百分比分派之：董事監察人酬勞金百分之三、員工紅利百分之三、股東紅利百分之九十四。公司應分派紅利之全部或一部，得依公司法規定以發行新股方式為之。

2. 董事會通過之擬議配發九十二年度員工分紅等資訊：

(1) 擬議配發員工紅利及董事監察人酬勞金額皆為新台幣一四、二一五、五三六元。

(2) 擬議配發員工股票紅利股數及其占盈餘轉增資之比例：本公司員工紅利發放方式皆擬以現金發放之。

(3) 擬議配發員工紅利及董事監察人酬勞後之設算每股盈餘為新台幣一、三九元。

3. 九十一年度盈餘用以配發員工紅利及董事監察人酬勞情形：無。

(十) 公司買回本公司股份情形：

93年5月10日

買回期次	第一次(期)	第二次(期)	第三次(期)	第四次(期)
買回目的	為維護公司信用及股東權益	為維護公司信用及股東權益	為維護公司信用及股東權益	為維護公司信用及股東權益
買回期間	89.11.29~90.01.28	90.09.24~90.11.23	91.06.19~91.08.18	91.09.06~91.11.05
買回區間價格(元)	4~10	4.8~10	6~10	7~13
已買回股份種類及數量(股)	31,290,000	35,300,000	0	11,100,000
已買回股份金額(千元)	193,304	223,672	-	96,740
已辦理銷除及轉讓之股份數量(股)	31,290,000	35,300,000	-	11,100,000
累積持有本公司股份數量(股)	31,290,000	35,300,000	-	11,100,000
累積持有本公司股份數量占已發行股份總數比率(%)	7.37%	8.98%	-	3.1%

四、公司債、特別股、海外存託憑證、員工認股權憑證及併購 (包含合併、收購及分割)之辦理情形：

(一) 公司債辦理情形：無。

(二) 特別股辦理情形：無。

(三) 海外存託憑證辦理情形：無。

(四) 員工認股權憑證辦理情形：無。

(五) 併購或受讓他公司股份發行新股辦理情形：無。

叁、營運概況

一、業務內容

(一) 業務範圍

(1) 所營業務之主要內容

- A. 有關水泥及水泥製品原料之開採製造及運銷。
- B. 有關水泥原料熟料及水泥製品之生產及運銷。
- C. 有關石膏板及其原料之生產、加工及運銷。
- D. 有關石膏板室內裝潢工程設計及安裝。

(2) 營業比重

水 泥	混 凝 土	石 膏 板	其 他 建 材
36%	37%	18%	9%

(3) 公司目前之商品

- A. 水泥。
- B. 混凝土。
- C. 石膏板。
- D. 其他防火建材。

(4) 計劃開發之新產品

邁向綜合防火建材百貨之領域。

(二) 產業概況

(1) 產業之現況與發展：

台灣水泥產業 92 年生產水泥 18,474,193 公噸，較 91 年之 19,362,883 公噸計減少 888,690 公噸，計衰退 4.59 %。內銷水泥 13,149,166 公噸，較 91 年之 15,532,843 公噸計減少 2,383,677 公噸，計衰退 15.35 %，外銷水泥 5,034,472 公噸，較 91 年之 3,937,448 公噸計增加 1,097,024 公噸，計成長 27.86 %。全年之國內水泥消耗量為 14,847,958 公噸，較 91 年度之 17,586,109 公噸計減少 2,738,151 公噸，計衰退 15.57 %。全國國民平均每人每年消耗水泥為 657 公斤（91 年為 780 公斤）。

國內水泥生產及銷售降低的原因為營建業大量使用鋼材為基礎材料及水泥添加爐石粉比率增加，以及因 SARS 來襲影響正常整體經濟活動，又高鐵土建工程的高峰期已過亦是主因。幸好 91 年 7 月起財政部課徵進口水泥反傾銷

稅，使國內水泥市場脫離惡性競爭，價格漸漸回升。

(2)產業上、中、下游之關聯性：

由於中國大陸煤荒引爆全面性能源危機，近半年來國際煤價及海運費大漲，使水泥生產原燃料成本大幅增加，水泥業者無法負擔，只有以水泥價格反應成本，惟倍感壓力，因直接衝擊預拌業、製品業、營造業之成本，影響漸漸復甦之房地產，期待政府此時減免或降低水泥貨物稅，將可減輕水泥下游業者成本，得解困境。

(3)產品之各種發展趨勢及競爭情形：

台灣地狹人稠，其廢棄物年發生量相當龐大，可供資源回收再利用之數量有限，廢棄物經焚化爐焚燒後之灰渣尚有十分龐大數量，以及污水處理廠處理後之泥漿，目前最終處理為掩埋，但掩埋場之使用年限逐年減少。政府如能鼓勵業界將灰渣、泥漿投入製造環保水泥藉由水泥工業製程上獨一無二之特性及石灰石原料間具有中和、融合、分解之力，將大量廢棄物轉換為有用之材，則整體社會趨於零排放目標。

(三) 技術及研發概況

(1)本公司石膏板產品，已獲綠色環保標章認證，適營建署公告「綠建材設計技術規範」(94/1/1起實施)，及「綠建築構造設計技術規範」(暫定自95/1/1起實施)，本公司將配合予以推展銷售。

(2)本公司石膏板研究發展小組，已完成「大湖」及「海湖」二個耐燃實驗室，做為「成功大學研究發展基金會」的合作實驗室；近期並更與該基金會簽訂「隔音試驗合約書」，成為指定之試驗機構，此均將提昇本公司在防火建材界的地位。

(3)本公司阿蓮水泥廠繼續研發並配合政府之減廢政策，將廢二氧化矽、廢鑄砂、廢噴砂等入窯焚燒，此成果對本公司節省原料成本有相當助益。

(四) 長短期業務發展計畫

短期：營業利益力爭不虧損。

長期：大陸各項投資、建廠能依計劃進行(惠州龍門水泥廠建廠案、惠州預拌廠覓土地建廠案、惠州水泥圓型儲槽規劃案、奉化預拌廠建廠案、寧波預拌廠擴建案、大湖石膏板廠加工場作價投資移設寧波北侖案)。

二、市場及產銷概況

(一) 市場分析

1. 主要商品之銷售地區

(1) 水泥：

本公司所生產之卜特蘭一型水泥，主要銷售地區涵蓋台中以南地區，包括澎湖離島。為業務調節之需要，台北地區仍佔有少量之市場。

(2) 水泥製品：

本公司生產之水泥製品—混凝土，銷售涵蓋台南及高雄等大都會區。

(3) 石膏板：

石膏板之銷售區域主要為國內。

2. 市場佔有率

水 泥	混 凝 土	石 膏 板
3.62%	不確定	65%

3. 未來之供需狀況與成長性：

(1) 水泥：公共投資衰退，預計較上年度衰退 5%。

(2) 混凝土：預計與上年度持平。

(3) 石膏板：預計與上年度持平。

4. 發展遠景之有利、不利因素

(1) 有利因素：

A. 政府政策以促進經濟繁榮為主要目標。

B. 水泥價格穩定上揚。

C. 高鐵工程周邊之新市鎮陸續開工，建材需求增加。

D. 房地產景氣逐漸復甦，公共建設商機蓄勢待發，對本公司各項產品均是正面而樂觀的訊息。

(2) 不利因素：

A. 國際煤炭價格上漲，影響水泥事業成本上揚。

B. 砂石、水泥原料價格上漲，混凝土成本日益增高。

C. 加入 WTO 後，進口屏障逐漸消失，市場競爭日趨激烈。

D. 大陸廉價產品充斥市場，國產製品生存空間遭受擠壓。

(二) 主要產品之重要用途及產製過程

1. 重要用途：

熟料為水泥之半製成品，加入石膏研磨製成水泥。

水泥及預拌混凝土供建築工程使用。

石膏板及其他建材供室內裝潢工程用。

2. 產製過程：如下圖
 (1)本公司水泥產製過程

本公司水泥生產流程及品質管制程序圖

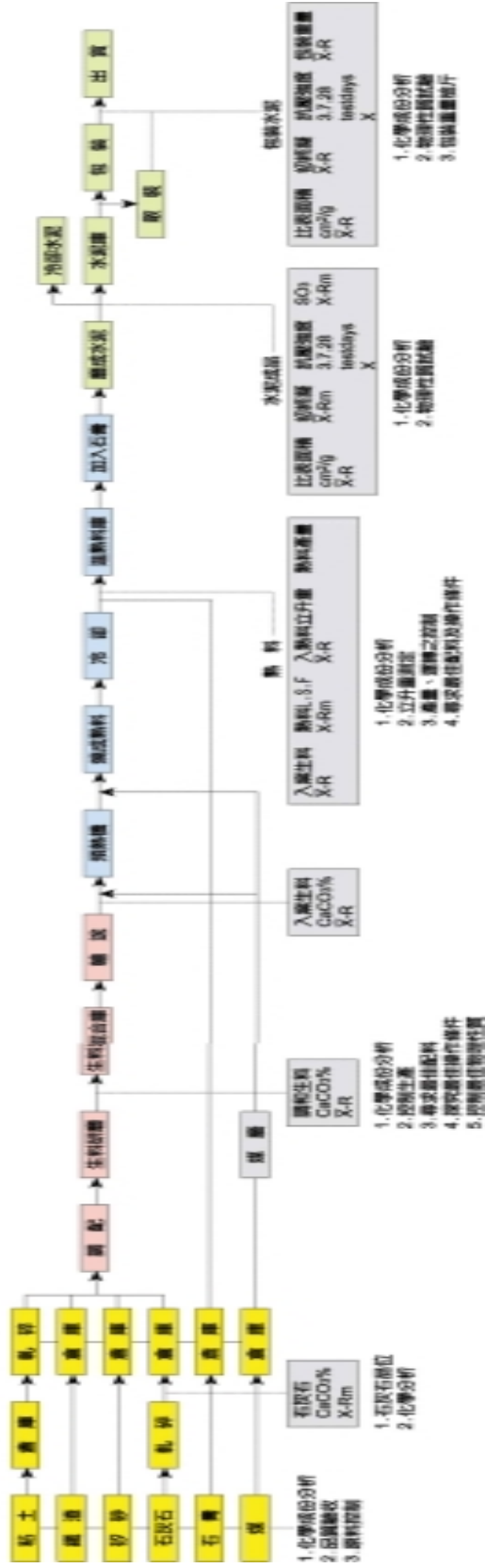

(2)本公司石膏板產製過程

石膏板生產流程圖

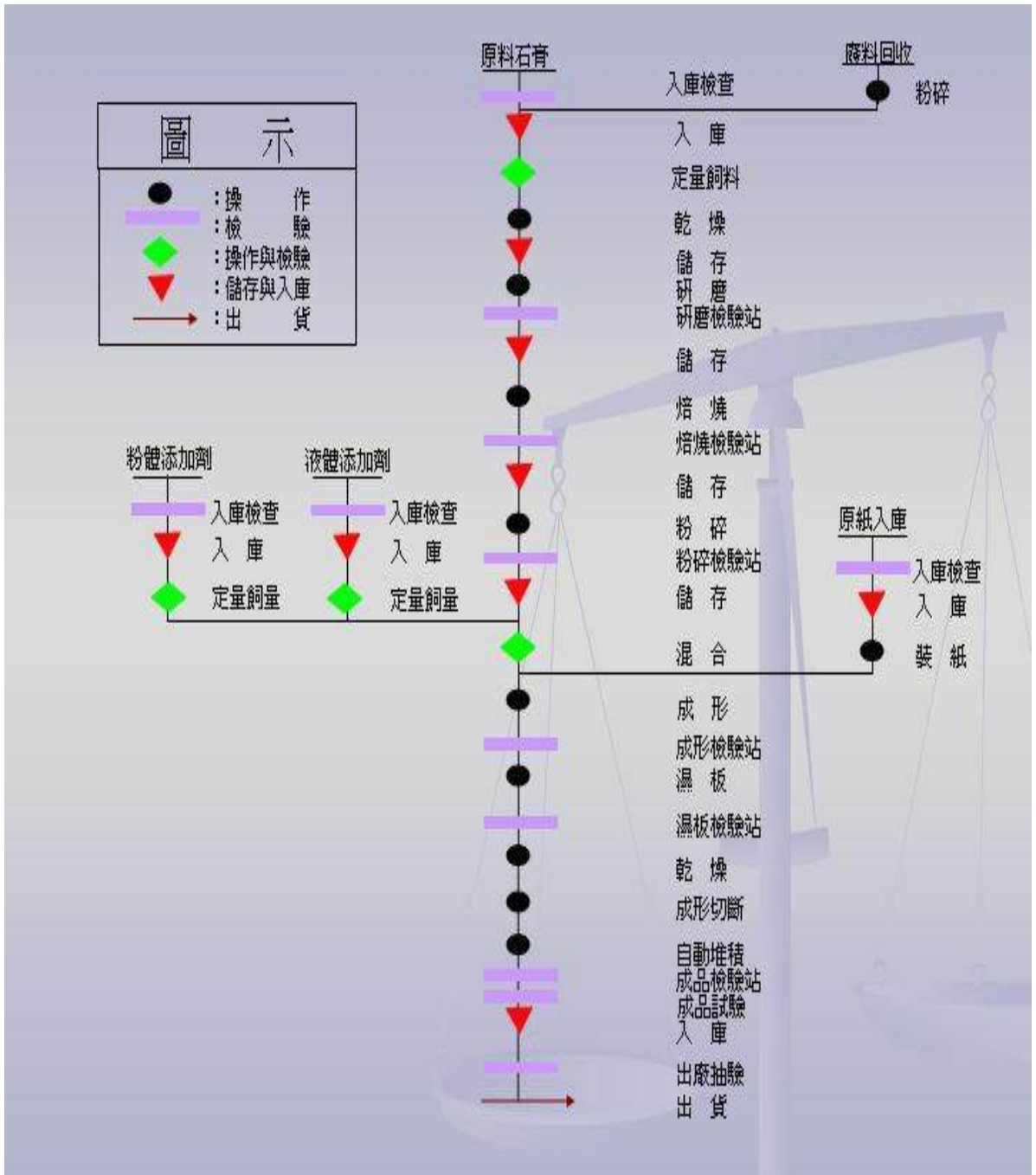

(3)本公司混凝土產製過程

混凝土生產流程圖

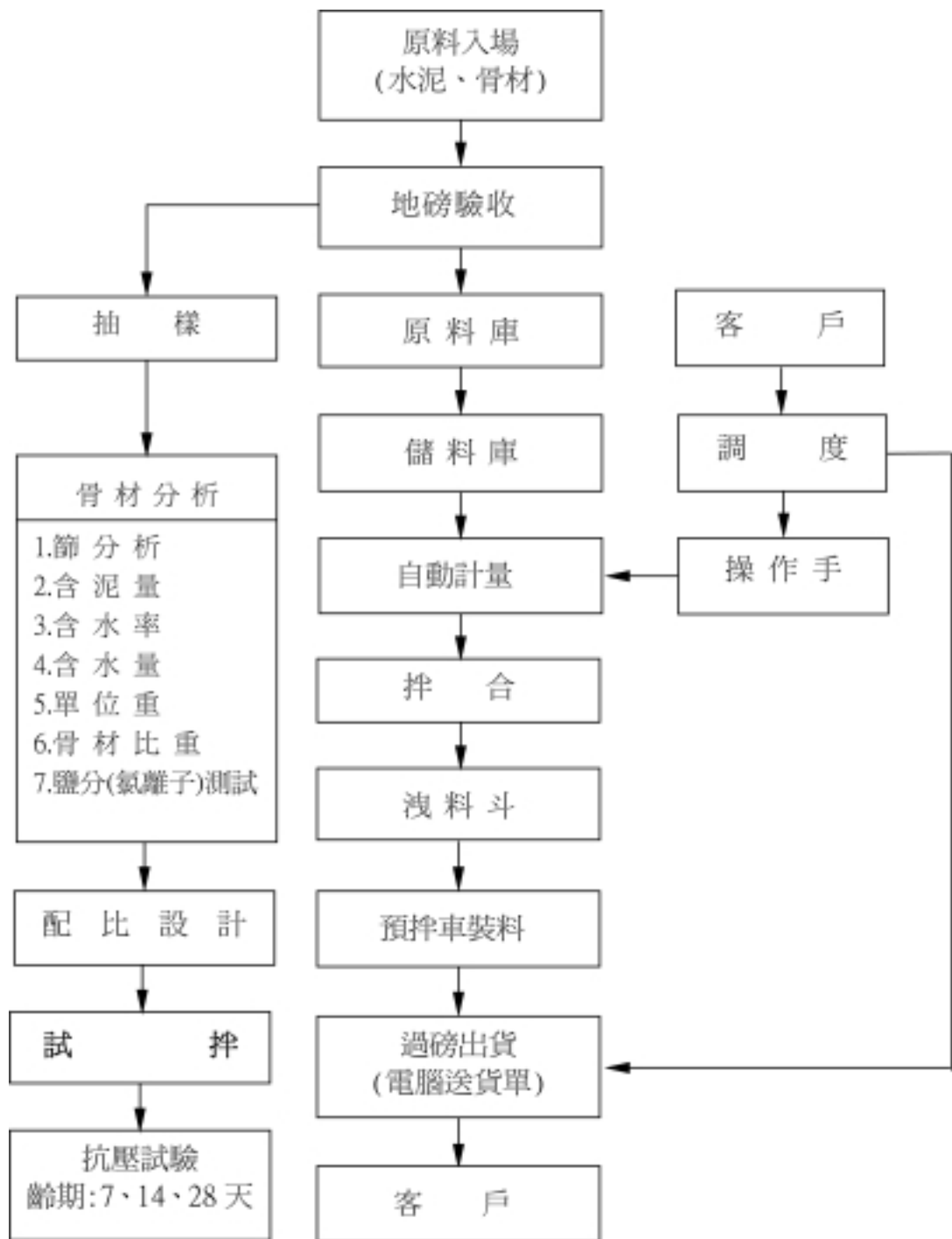

(三) 主要原料之供應狀況

項目 \ 原料	石灰石	石膏		原紙		燃料煤
		進口	本地	進口	本地	
每月需要量(公噸)	81,000	2,800	9,000	140	300	10,000
安全庫存量(天)	360	30	20	60	30	45

(四) 最近兩年度前十大進銷貨客戶之名稱及其進銷貨金額與比例

1. 十大進貨客戶

單位：新台幣仟元

廠商名稱	92年度金額	比例	廠商名稱	91年度金額	比例
華東水泥(股)公司	172,850	8.62%	嘉新水泥(股)公司	169,110	7.91%
台憶砂石有限公司	123,860	6.18%	華東水泥(股)公司	149,880	7.01%
萬嵩砂石有限公司	108,410	5.40%	兩成企業有限公司	84,443	3.95%
嘉新水泥(股)公司	85,220	4.25%	龍億昌砂石公司	68,068	3.18%
兩成企業有限公司	79,614	3.97%	高碼實業行	59,002	2.76%
高碼實業行	67,841	3.38%	萬嵩砂石有限公司	45,914	2.15%
中聯爐石處理資源化(股)公司	58,723	2.93%	永豐餘紙業(股)公司	44,793	2.10%
榮澧滾輪機械有限公司	57,855	2.88%	大偈國際商務(股)公司	43,917	2.05%
大偈國際商務(股)公司	49,258	2.45%	榮澧滾輪機械有限公司	31,855	1.49%
BVI環球石礦(股)公司	47,324	2.36%	環中國際(股)公司	23,550	1.10%

2. 十大銷貨客戶

單位：新台幣仟元

客戶名稱	92年度金額	比例	客戶名稱	91年度金額	比例
華東水泥(股)公司	806,609	29.13%	華東水泥(股)公司	965,760	36.68%
環中國際(股)公司	116,540	4.01%	環中國際(股)公司	919,347	2.50%
鴻鑫建材有限公司	113,075	3.89%	新亞建設開發(股)公司	59,297	2.25%
震威國際有限公司	49,853	1.71%	理信有限公司	53,501	2.03%
理成營造工程(股)公司	49,169	1.69%	理成營造工程(股)公司	52,472	1.99%
王明華	46,416	1.60%	碁點實業有限公司	48,984	1.86%
理信有限公司	42,777	1.47%	金進昌實業有限公司	43,877	1.67%
新亞建設開發(股)公司	32,798	1.13%	嘉新水泥(股)公司	41,480	1.58%
金進昌實業有限公司	30,843	1.06%	九如實業(股)公司	26,705	1.01%
九如實業(股)公司	29,813	1.03%	彥豪營造(股)公司	25,693	0.96%

(五)最近兩年度生產量值

單位：新台幣仟元

主要商品 (或部門別)	年度 生產 量值	92 年 度			91 年 度		
		產能	產量	產值	產能	產量	產值
水 泥		800,000(t)	562,800(t)	854,412	800,000(t)	646,600(t)	920,373
預拌混凝土		1,250,000(M3)	778,344(M3)	1,127,921	1,250,000(M3)	623,626(M3)	907,236
石 膏 板		20,000,000(M2)	13,885,111(M2)	480,762	20,000,000(M2)	14,027,689(M2)	492,696
合 計		-	-	2,463,095	-	-	2,320,305

註 1：產能係指公司經衡量必要停工、假日等因素後，利用現有生產設備，在正常運作下所能生產之數量。

註 2：各產品之生產具有可替代性者，得合併計算產能，並附註說明。

(六)最近兩年銷售量值

單位：新台幣仟元

主要商品 (或部門別)	年度 生產量值	92 年 度				91 年 度			
		內 銷		外 銷		內 銷		外 銷	
		量	值	量	值	量	值	量	值
水 泥		496,235(t)	890,235	-	-	566,436(t)	975,779	-	-
預拌混凝土		778,344(M3)	1,163,704	-	-	623,627(M3)	882,830	-	-
石 膏 板		14,112,289(M2)	543,993	-	-	13,923,327(M2)	547,098	-	-
其 他		-	295,555	-	-	227,572			
合 計		-	2,893,487			-	2,633,279		

三、從業員工

93年5月10日

年 度		91 年度	92 年度	當年度截至 93 年 5 月 10 日
員 工 人 數	合 計	376	363	361
平 均 年 歲		37.84	39.38	39.19
平 均 服 務 年 資		11.72	13.32	13.08
學 歷 分 佈 比 率	博 士	-	-	-
	碩 士	1.61 %	1.66 %	1.66 %
	大 專	45.97 %	46.82 %	46.96 %
	高 中	46.77 %	46.26 %	46.41 %
	高 中 以 下	5.65 %	5.26 %	4.97 %

四、環保支出資訊

本公司為符合政府環保單位有關法令之規定，大湖及阿蓮水泥廠，自七十五年起即投資添購空氣污染防治設備。在七十六年兩廠完成冷卻系統之電氣收塵機增設工程；而生料磨系統之電氣收塵機增設工程，大湖水泥廠於七十八年四月完成，阿蓮水泥廠亦於七十八年九月底完成安裝。另阿蓮廠有關噪音防制工程，本公司亦委請中鼎公司設計改善，均符合法令規定之標準。

各預拌混凝土場及大湖、海湖石膏板廠，開始建廠時，都購置防制污染設備，亦均符合法令規定之標準。

迄八十六年底為止，本公司對為防止環境污染之措施與改善設備，先後已花費新台幣二億餘元。

本公司未來亦隨時注意環保問題，視情況需要增設相關設備。

九十二年全年度並無特殊違反環保法令之情形。

五、勞資關係

(一) 列示公司各項員工福利措施、退休制度與其實施情形

(1) 員工福利措施：

本公司於民國五十八年，依台北市政府（58）職福字第0101號函成立職工福利委員會，辦理各項職工福利措施，如提供子女教育補助金、發放年節慰問

金、舉辦慶生會、登山、旅遊等團體活動，且著有績效，此對增進員工間感情交流及促進勞資和諧皆有莫大的貢獻。

(2)退休制度：

民國六十九年，本公司向政府登記成立勞工退休準備金監督委員會，於民國七十三年依勞動基準法規定，對員工訂有退休辦法。本公司係按月依規定提撥勞工退休準備金並專戶存儲於中央信託局。

(3)其他重要協議：

本公司勞資雙方協議均以勞動基準法為原則，並配合遵循本公司工作規則之規定。

(二)九十二年全年度及截至年報刊印日止，並無因勞資糾紛所遭受之損失。

六、重要契約

契約性質	當事人	契約起訖日期	主要內容	限制條款
永康預拌混凝土場租賃契約	環球水泥公司(承租人)、國際紡織公司(出租人)	88年10月11日起6年。	面積約3,700坪，目前月租金為85萬5千元(含土地、廠房、機器設備)。	—
高雄縣湖內鄉天福段土地借用契約	A.環球水泥公司(出借人)，高雄縣湖內鄉公所(借用人)。 B.環球水泥公司(出借人)，高雄縣湖內鄉公所(借用人)。	89年6月1日至93年12月31日。	A.湖內鄉公所無償借用本公司湖內鄉天福段480、481、483地號土地計0.485公頃。 B.湖內鄉公所無償借用本公司475、476地號土地，寬度五公尺作為道路。	A.供該鄉公所垃圾場放置機具及土方之用。 B.供該鄉公所垃圾場作為進出道路之用。
台南預拌混凝土場承租合約	環球水泥公司(承租人)、台南混凝土工業公司(出租人)	民國89年9月1日至94年8月31日止計5年。	面積3,000坪，含土地、廠房、機器設備。月租金57萬元，自第二年起每年調漲3%。	—
中國信託銀行借款合同	中國信託銀行(合併前為萬通銀行)	民國91年9月10日至96年9月10日計5年。	A.長期借款新台幣十五億元。 B.本項長期借款，貸款利率以工商時報刊載之短期票券初級市場各天期利率加0.65%或視該行資金狀況辦理。	—
大眾銀行借款合同	大眾銀行	民國91年12月5日至93年12月5日。	A.貸款額度新台幣二億元。 B.二年期貸款額度，期中不還款。 C.無保證或擔保。 D.短期與中期借款合計可動用額度之上限為新台幣三億元。	財務限制：本公司財務流動比率九十%以上，負債比率五十%以下。
高新銀行借款合同	高新銀行	民國91年12月23日至94年12月23日。	A.貸款額度新台幣一億元。 B.貸款期間：三年期貸款額度，第三十個月還本新台幣五千萬元，第三十六個月還本新台幣五千萬元。 C.無保證或擔保。	自該行核貸日起(91年11月8日)三個月內必須動用。
台南區中小企業銀行借款合同	台南區中小企業銀行	民國92年4月25日至96年4月24日。	A.貸款額度新台幣4億元。 B.4年內貸款利率均為3%。 C.第1個月至第12個月按月付息，並可於額度內循環使用，第13個月起再依年金法，按月攤還本息。 D.無保證或擔保。	
三連大樓八樓租賃契約	A.環球水泥公司(出租人)，環泥建設開發公司(承租人)。 B.環球水泥公司(出租人)，統合開發公司(承租人)。	A.92年8月1日至96年2月28日。 B.92年8月1日起至97年7月31日。	A.面積231.28坪，月租金為新台幣395,489元。 B.面積297.67坪，月租金為新台幣516,200元。	—

(續下頁)

(接上頁)

契約性質	當事人	契約起訖日期	主要內容	限制條款
楠梓預拌混凝土場委託高雄混凝土工業公司經營契約	高雄混凝土工業公司	93年3月1日至94年2月28日。	本公司楠梓預拌混凝土場委託管理經營，包括廠務、業務、品管、人事、財務等。	—
簽訂購買石灰石合約	環球石礦公司	93年3月起3年。	本公司向環球石礦公司購買菲律賓石灰石，價格為C&F NT310.5元/噸。	—
與菲律賓北宜羅科礦業公司簽訂機械設備租賃合約	菲律賓北宜羅科礦業公司	合約期間自菲律賓北宜羅科礦業公司開始營業起計5年。	為菲律賓北宜羅科礦業公司經營礦石開採等相關業務所需機械及設備之租用事宜，租金為每期NT2,070,678元整，計10期。	—
海湖石膏板廠委託測試合約	台美檢驗科技有限公司	92年8月11日起。	本公司委託台美檢驗科技有限公司代為進行光觸媒石膏板抗菌抽驗。	

七、訴訟或非訴訟事件：無。

八、取得或處分資產

(一)本公司最近年度及截至年報刊印日止重大資產買賣情形：

(1)取得重大資產資料：

93年5月10日

資產名稱	取得年月	購價	賣方	與公司之關係	使用情形
BVI 環龍國際(股)公司	92.11.17~ 93.02.26	美金 1,060萬元	新設公司資 本金額投入	母子公司	係於第三地成立公司再轉投資大陸。

註：係填列取得價額達實收資本額百分之二十或三億以上之資產，如取得基金者，得彙總揭露。

(2)處分重大資產資料：

93年5月10日

資產名稱	取得年月	處分年月	未折減餘額	處分價格	處分損益	買方	與公司之關係
中國信託控股(股)公司乙種特別股	92.09.30	92.10.01	0元	423,649千元	+1.79億元	中國信託控股(股)公司贖回	無

註：係填列處分價額達實收資本額百分之二十或三億元以上之資產，如處分基金者，得彙總揭露。

(二) 子公司最近年度及截至年報刊印日止重大資產買賣情形：

(1) 高雄混凝土工業公司取得重大資產資料：

93 年 5 月 10 日

資產名稱	取得年月	購價	賣方	與公司之關係	使用情形
香港立浦控股 (股)公司	92.01.15~ 93.01.09	新台幣 79,388 仟元	現金增資	無	

註：係填列取得價額達實收資本額百分之二十或三億以上之資產，如取得基金者，得彙總揭露。

(2) 處分重大資產資料：無。

肆、資金運用計劃執行情形

本公司最近之年度無募集資金之情形，故不適用。

伍、財務概況

一、最近五年度簡明資產負債表及損益表

(一)簡明資產負債表資料

單位：新台幣仟元

項 目 \ 年 度	最近五年度財務資料(註1)					當年度截至 93年3月31日 財務資料 (註4)	
	88年	89年	90年	91年	92年 (註3)		
流動資產	1,730,133	1,882,261	1,548,034	1,469,451	1,896,710	1,768,739	
基金及長期投資	3,457,309	4,063,804	4,326,336	4,656,634	4,627,091	4,936,865	
固定資產(註2)	2,266,156	2,102,841	5,790,692	5,625,443	5,482,794	5,453,410	
無形資產	287,998	261,817	222,167	177,642	155,437	155,437	
其他資產	314,493	300,501	241,750	241,055	220,958	220,370	
資產總額	8,056,089	8,611,224	12,128,979	12,170,225	12,382,990	12,534,821	
流動負債	分配前	759,886	1,574,439	1,844,295	1,116,517	1,052,942	1,325,562
	分配後	916,307	1,613,770	1,844,295	1,116,517	註3	-
長期負債	1,126,813	1,134,191	1,142,470	1,800,000	1,500,000	1,300,000	
其他負債	208,255	240,911	216,522	196,561	266,937	288,848	
負債總額	分配前	2,094,954	2,949,541	5,161,015	5,070,806	4,777,607	4,872,138
	分配後	2,251,375	2,988,872	5,161,015	5,070,806	註3	-
股本	4,245,904	4,245,904	3,933,004	3,469,004	3,711,834	3,711,834	
資本公積	135,437	115,922	2,103,716	2,195,211	1,952,975	1,957,019	
保留盈餘	分配前	1,603,393	1,505,387	1,302,797	1,422,831	1,959,793	2,023,108
	分配後	1,446,972	1,466,056	1,302,797	1,422,831	註3	-
長期股權投資 未實現跌價損失	(6,485)	(43,330)	(142,921)	(13,765)	(4,891)	(4,891)	
累積換算調整數	51,222	63,625	63,323	102,812	81,353	67,283	
未認列為退休金 成本之淨損失	(68,636)	(80,815)	(68,283)	(72,663)	(91,670)	(91,670)	
股東權益 總額	分配前	5,961,135	5,661,683	6,967,964	7,099,419	7,605,383	7,662,683
	分配後	5,804,714	5,622,352	6,967,964	7,099,419	註3	-

註1：上列各年度財務資料均經會計師查核簽證。

註2：本公司除於民國90年辦理土地重估價，其重估增值金額計\$3,826,734外，餘均未辦理重估增值。

註3：民國92年度尚未經股東常會決議分配盈餘。

註4：當年度截至93年3月31日止之財務資料，經會計師核閱。

(二) 簡明損益表

單位：新台幣仟元

項目 \ 年度	最近五年度財務資料(註1)					當年度截至93年3月31日財務資料(註2)
	88年	89年	90年	91年	92年	
營業收入	2,961,679	2,917,390	2,309,570	2,633,279	2,893,487	769,454
營業毛利	534,763	314,044	117,492	312,974	408,181	131,696
營業損益	164,224	(63,833)	(313,203)	(111,619)	(3,462)	31,448
營業外收入及利益	269,573	258,755	383,460	404,985	641,181	46,604
營業外費用及損失	(162,016)	(148,051)	(235,218)	(228,104)	(86,314)	(14,904)
繼續營業部門稅前損益	271,781	46,871	(164,961)	65,262	551,405	63,148
繼續營業部門損益	291,913	59,922	(163,101)	65,262	543,465	63,315
停業部門損益	-	-	-	-	-	-
非常損益	-	-	-	-	-	-
會計原則變動之累積影響數	-	-	-	-	-	-
本期損益	291,913	59,922	(163,101)	65,262	543,465	63,315
每股盈餘	0.69	0.14	(0.47)	0.18	1.47	0.17

註1：上列各年度財務資料經會計師查核簽證。

註2：當年度截至93年3月31日止之財務資料，經會計師核閱。

(三) 最近五年度簽證會計師姓名及查核意見

年度	簽證會計師姓名	查核意見	事務所名稱
88	黃銘祐、楊明珠	無保留意見	資誠會計師事務所
89	楊明珠、陳美姿	修正式無保留意見	資誠會計師事務所
90	楊明珠、王嘉瑜	修正式無保留意見	資誠會計師事務所
91	楊明珠、王嘉瑜	修正式無保留意見	資誠會計師事務所
92	王嘉瑜、陳美姿	修正式無保留意見	資誠會計師事務所

二、最近五年度重要財務比率分析

分析項目 (註2)		年 度 (註1)		最近五年度財務資料					當年度截至 93年3月31日 (註3)
				88年	89年	90年	91年	92年	
財 務 結 構	負債占資產比率(%)	26.00	34.25	42.55	41.67	38.58	38.87		
	長期資金占固定資產比率(%)	312.77	323.18	140.06	158.20	166.07	164.35		
償 債 能 力	流動比率(%)	227.68	119.55	83.94	131.61	180.13	133.43		
	速動比率(%)	136.73	77.18	47.56	77.01	114.97	80.51		
	利息保障倍數	4.42	1.51	-	1.93	12.38	7.93		
經 營 能 力	應收款項週轉率(次)	4.59	3.95	3.15	3.88	3.85	1.01		
	平均收現日數	79	92	116	94	95	360		
	存貨週轉率(次)	4.45	5.09	4.44	5.07	6.14	1.71		
	應付款項週轉率(次)	12.01	9.43	7.35	7.28	6.90	1.88		
	平均銷貨日數	82	72	82	72	59	213		
	固定資產週轉率(次)	1.25	1.34	0.59	0.47	0.52	0.14		
	總資產週轉率(次)	0.37	0.35	0.22	0.22	0.23	0.06		
獲 利 能 力	資產報酬率(%)	4.37	1.54	(0.81)	0.97	4.72	0.56		
	股東權益報酬率(%)	4.95	1.03	(2.58)	0.93	7.39	0.83		
	占實收資本 比率(%)	營業利益	3.87	(1.50)	(7.96)	(3.22)	(0.09)	0.85	
		稅前純益	6.40	1.10	(4.19)	1.88	14.86	1.70	
	純益率(%)	9.86	2.05	(7.06)	2.48	18.78	8.23		
	每股盈餘(元)	追溯前	0.69	0.14	(0.47)	0.18	1.47	0.17	
		追溯後	0.69	0.14	(0.44)	0.17	1.47	0.17	
現 金 流 量	現金流量比率(%)	72.28	2.74	20.13	25.94	40.36	5.07		
	現金流量允當比率(%)	152.01	202.33	182.79	60.17	77.21	59.33		
	現金再投資比率(%)	3.68	-	2.40	1.96	2.81	0.45		
槓 桿 度	營運槓桿度	6.40	(13.28)	(1.07)	(2.33)	(93.80)	3.35		
	財務槓桿度	1.94	0.41	0.75	0.61	0.07	1.41		

註1：上列各年度財務報表均經會計師查核簽證。

註2：財務分析計算公式。

註3：當年度截至93年3月31日止之財務資料，經會計師核閱。

財務分析計算公式如下：

1. 財務結構

(1) 負債占資產比率 = 負債總額 / 資產總額。

(2) 長期資金占固定資產比率 = (股東權益淨額 + 長期負債) / 固定資產淨額。

2. 償債能力

(1) 流動比率 = 流動資產 / 流動負債。

(2) 速動比率 = (流動資產 - 存貨 - 預付費用) / 流動負債。

(3) 利息保障倍數 = 所得稅及利息費用前純益 / 本期利息支出。

3. 經營能力

(1) 應收款項 (包括應收帳款與因營業而產生之應收票據) 週轉率 = 銷貨淨額 / 各期平均應收款項 (包括應收帳款與因營業而產生之應收票據) 餘額。

(2) 平均收現日數 = 365 / 應收款項週轉率。

(3) 存貨週轉率 = 銷貨成本 / 平均存貨額。

(4) 應付款項 (包括應付帳款與因營業而產生之應付票據) 週轉率 = 銷貨成本 / 各期平均應付款項 (包括應付帳款與因營業而產生之應付票據) 餘額。

(5) 平均銷貨日數 = 365 / 存貨週轉率。

(6) 固定資產週轉率 = 銷貨淨額 / 固定資產淨額。

(7) 總資產週轉率 = 銷貨淨額 / 資產總額。

4. 獲利能力

(1) 資產報酬率 = [稅後損益 + 利息費用 × (1 - 稅率)] / 平均資產總額。

(2) 股東權益報酬率 = 稅後損益 / 平均股東權益淨額。

(3) 純益率 = 稅後損益 / 銷貨淨額。

(4) 每股盈餘 = (稅後淨利 - 特別股股利) / 加權平均已發行股數。

5. 現金流量

(1) 現金流量比率 = 營業活動淨現金流量 / 流動負債。

(2) 淨現金流量允當比率 = 最近五年度營業活動淨現金流量 / 最近五年度 (資本支出 + 存貨增加額 + 現金股利)。

(3) 現金再投資比率 = (營業活動淨現金流量 - 現金股利) / (固定資產毛額 + 長期投資 + 其他資產 + 營運資金)。

6. 槓桿度

(1) 營運槓桿度 = (營業收入淨額 - 變動營業成本及費用) / 營業利益。

(2) 財務槓桿度 = 營業利益 / (營業利益 - 利息費用)。

三、最近年度財務報告之監察人審查報告

環球水泥股份有限公司

監察人審查報告書

董事會造送本公司九十二年度財務報表，業經資誠會計師事務所楊明珠、王嘉瑜會計師查核竣事，連同營業報告書及盈餘分派議案等表冊，經本監察人等審查完竣，認為尚無不符，爰依公司法第二百一十九條之規定，繕具報告書，敬請

鑒察

此致

本公司九十三年股東常會

常務監察人 讓德投資股份有限公司

代表人 吳明男

監察人 黃全益

吳信民

陳國基

立喬投資股份有限公司

代表人 陳其希

中華民國九十三年四月十日

四、最近年度財務報表

(一)會計師查核報告

會計師查核報告

環球水泥股份有限公司 公鑒：

(93)財審報字第 8553 號

環球水泥股份有限公司民國九十二年及民國九十一年十二月三十一日之資產負債表，暨民國九十二年及民國九十一年一月一日至十二月三十一日之損益表、股東權益變動表及現金流量表，業經本會計師查核竣事。上開財務報表之編製係管理階層之責任，本會計師之責任則為根據查核結果對上開財務報表表示意見。環球水泥股份有限公司民國九十二年度及民國九十一年度採權益法評價之部份長期股權投資，其所認列之投資收益及附註十一所揭露被投資公司相關資訊，係依各該公司所委任會計師查核之財務報表評價而得，本會計師並未查核該等財務報表。民國九十二年度及民國九十一年度依據其他會計師查核之財務報表所認列之投資收益分別為 333,618 仟元及 234,726 仟元，截至民國九十二年及民國九十一年十二月三十一日止，其相關之長期股權投資餘額分別為 1,866,633 仟元及 1,663,383 仟元，累積換算調整數分別為 89,259 仟元及 93,561 仟元。

本會計師係依照「會計師查核簽證財務報表規則」及中華民國一般公認審計準則規劃並執行查核工作，以合理確信財務報表有無重大不實表達。此項查核工作包括以抽查方式獲取財務報表所列金額及所揭露事項之查核證據、評估管理階層編製財務報表所採用之會計原則及所作之重大會計估計，暨評估財務報表整體之表達。本會計師相信此項查核工作及其他會計師之查核報告可對所表示之意見提供合理之依據。

依本會計師之意見，基於本會計師之查核結果及其他會計師之查核報告，第一段所述財務報表在所有重大方面係依照「證券發行人財務報告編製準則」及中華民國一般公認會計原則編製，足以允當表達環球水泥股份有限公司民國九十二年及民國九十一年十二月三十一日之財務狀況，暨民國九十二年及民國九十一年一月一日至十二月三十一日之經營成果與現金流量。

環球水泥股份有限公司已編製民國九十二年及九十一年度合併財務報表，並經本會計師出具修正式無保留意見之查核報告在案，備供參考。

資 誠 會 計 師 事 務 所

王嘉瑜



會計師

陳美姿



財政部證券暨期貨管理委員會

核准簽證文號：(72)台財證(一)字第 2583 號

中華民國九十三年三月十九日

(二)資產負債表

環球水泥股份有限公司

資產負債表

BALANCE SHEET

民國九十二年及九十一年十二月三十一日

December 31, 2003 and 2002

資 產	ASSET	92年12月31日		91年12月31日	
		金 額	%	金 額	%
流動資產	CURRENT ASSETS				
現金及約當現金	Cash and cash equivalents	\$ 111,428	1	\$ 53,331	-
短期投資	Short-term investment -net	309,633	2	32,428	-
應收票據淨額	Notes receivable -net	304,302	2	228,682	2
應收票據－關係人淨額	Notes receivable-related parties-net	50,364	-	109,286	1
應收帳款淨額	Accounts receivable -net	346,430	3	244,110	2
應收帳款－關係人淨額	Accounts receivable-related parties -net	88,387	1	80,636	1
其他金融資產－流動	Other financial assets-Current	92,954	1	102,240	1
存貨	Inventories	388,067	3	414,543	3
預付款項	Prepayments	196,274	2	195,074	2
遞延所得稅資產－流動	Deferred income assets-Curmet	8,871	-	9,121	-
流動資產合計	Total current assets	1,896,710	15	1,469,451	12
基金及長期投資	LONG-TERM INVESTMENTS AND FUND				
採權益法之長期投資	Long Term Investments from equity method	2,450,900	20	2,168,692	18
採成本法之長期投資	Long Term Investments from cost method	2,138,620	17	2,447,945	20
人壽保險現金解約價值	Cash surrender value of group insurance	37,571	1	39,997	-
基金及長期投資合計	Total fund and long-term investments	4,627,091	38	4,656,634	38
固定資產	FIXED ASSETS				
成本	COST:				
土地	Land	916,141	7	916,141	7
房屋及建築	Buildings	1,151,951	9	1,151,719	9
機器設備	Machinery and equipment	2,400,527	19	2,453,240	20
水電設備	Water-electrical equipment	312,051	3	317,651	3
辦公器具	Operating tool	72,197	1	68,359	1
其他設備	Other equipment	130,765	1	144,839	1
重估增值	Revaluation increment	4,478,610	36	4,478,610	37
成本及重估增值	Cost and revaluation increment	9,462,242	76	9,530,559	78
減：累計折舊	Less accumulated depreciation	(3,983,757)	(32)	(3,911,286)	(32)
未完工程及預付設備款	Prepayment for construction & Equipment In progress	4,309	-	6,170	-
固定資產淨額	FIXED ASSETS-NET	5,482,794	44	5,625,443	46
無形資產	INTANGIBLE ASSETS				
遞延退休金成本	Deferred retirement cost	155,437	1	177,642	2
其他資產	OTHER ASSETS				
出租資產	Leased assets	45,394	1	48,536	1
閒置資產	Idle assets	31,015	-	40,808	-
存出保證金	Deposits out	27,767	-	35,175	-
遞延所得稅資產－非流動	Deferred income tax assets-Noncurrent	8,601	-	8,354	-
其他資產－其他	Other assets-other	108,181	1	108,182	1
其他資產合計	Total Other Assets	220,958	2	241,055	2
資 產 總 計	TOTAL ASSETS	\$ 12,382,990	100	\$12,170,225	100

單位：新台幣仟元

Expressed In Thousands of NT Dollars

負債及股東權益	LIABILITIES AND EQUITIES	92年12月31日		91年12月31日	
		金額	%	金額	%
流動負債	CURRENT LIABILITIES				
短期借款	Short-term loans	\$ 180,000	2	\$ 410,000	3
應付短期票券	Short-term bills payable	269,937	2	219,888	2
應付票據	Notes payable	179,388	1	237,890	2
應付帳款	Accounts payable	186,922	2	116,078	1
應付所得稅	Income tax payable	5,737	-	-	-
應付費用	Accrued expenses	139,768	1	96,347	1
預收款項	Advances receipts	91,190	1	36,314	-
流動負債合計	Total Current Liabilities	1,052,942	9	1,116,517	9
長期附息負債	LONG-TERM INTEREST LIABILITIES				
長期借款	Long-term loans	1,500,000	12	1,800,000	15
各項準備	Every arrangement				
土地增值稅準備	Reserve for land revaluation increment tax	1,957,728	16	1,957,728	16
其他負債	OTHER LIABILITIES				
應計退休金負債	Accrued pension cost	262,824	2	191,582	2
存入保證金	Deposits-in	4,113	-	4,979	-
其他負債合計	Total other liabilities	266,937	2	196,561	2
負債總計	Total LIABILITIES	4,777,607	39	5,070,806	42
股東權益	STOCKHOLDERS' EQUITIES				
股本	STOCK				
普通股股本	Common stock	3,711,834	30	3,469,004	28
資本公積	Capital Surplus				
庫藏股票交易	Treasury stock	20,353	-	263,183	2
資產重估增值準備	Assets appreciation reserve	1,869,006	15	1,869,006	15
長期投資	Long-term investment	63,616	1	63,022	1
保留盈餘	Retained earning				
法定盈餘公積	Legal reserve	994,848	8	988,321	8
特別盈餘公積	Special reserve	60,519	-	60,519	1
未分配盈餘	Unappropriated surplus	904,426	7	373,991	3
股東權益其他調整項目	OTHER STOCKHOLDERS' EQUITIES ADJUSTMENT				
未實現長期股權投資損失	Unrealized Long-term investments loss	(4,891)	-	(13,765)	-
累積換算調整數	Cumulative translation adjustments	81,353	1	102,812	1
未認列為退休金成本之淨損失	Loss on unrealized pension cost	(91,670)	(1)	(72,663)	(1)
庫藏股票	Treasury stock	(4,011)	-	(4,011)	-
股東權益總計	TOTAL STOCKHOLDERS' EQUITIES	7,605,383	61	7,099,419	58
負債及股東權益總計	TOTAL LIABILITIES & STOCKHOLDERS' EQUITIES	\$ 12,382,990	100	\$ 12,170,225	100

負責人：



經理人：



主辦會計：



(三)損益表

環球水泥股份有限公司
損益表

INCOME STATEMENT

民國 92 年及 91 年 1 月 1 日至 12 月 31 日

For the year ended December 31, 2003 and 2002

單位：新台幣仟元

Expressed In Thousands of NT Dollars

(除每股盈餘為新台幣元外)

項 目	ITEM	92 年度		91 年度	
		金 額	%	金 額	%
營業收入	Operating Incomes				
銷貨收入	SALES	\$ 2,907,075	100	\$ 2,655,495	101
減：銷貨折讓	Less :Sales Return and Allowance	(13,588)	-	(22,216)	(1)
銷貨收入淨額	Net sales	2,893,487	100	2,633,279	100
營業成本	Operating Cost				
銷貨成本	Cost of sales	(2,485,306)	(86)	(2,320,305)	(88)
營業毛利	Gross profit	408,181	14	312,974	12
營業費用	Operating expenses				
推銷費用	Selling expenses	(225,116)	(8)	(207,686)	(8)
管理及總務費用	Management and general expenses	(179,768)	(6)	(216,907)	(8)
研究發展費用	R&D expenses	(6,759)	-	-	-
營業費用合計	TOTAL Operating expenses	(411,643)	(14)	(424,593)	(16)
營業淨損	LOSS FROM OPERATION	(3,462)	-	(111,619)	(4)
營業外收入及利益	Non-operating Income and profit				
利息收入	Interest Income	1,061	-	1,739	-
採權益法認列之投資收益	Investment income from equity method	342,815	12	242,598	9
股利收入	Dividend income	60,770	2	87,957	3
處分投資利益	Gain on disposal of investments	163,763	6	-	-
租金收入	Rental income	10,938	-	11,562	1
短期投資市價回升利益	Reversal of incline in value of short-term investments	28,114	1	26,806	1
什項收入	Other income	33,720	1	34,323	1
營業外收入及利益合計	TOTAL Non-operating income and profit	641,181	22	404,985	15
營業外費用及損失	Non-operating expenses and loss				
利息費用	Interest expenses	(48,443)	(2)	(70,098)	(3)
其他投資損失	Loss on other investment	(331)	-	(95,315)	(4)
處分投資損失	Loss on disposal of fixed assets	-	-	(33,065)	(1)
什項支出	Other expenses	(37,540)	(1)	(29,626)	(1)
營業外費用及損失合計	TOTAL Non-operating expenses and loss	(86,314)	(3)	(228,104)	(9)
繼續營業部門稅前淨利	Income before income tax	551,405	19	65,262	2
所得稅費用	Income Tax	(7,940)	-	-	-
本期淨利	NET INCOME	\$ 543,465	19	\$ 65,262	2
基本股每股盈餘(稅前)	Eaming per share of common stocks before tax	\$ 1.49		\$ 0.17	
基本股每股盈餘(稅後)	Eaming per share of common stocks after tax	\$ 1.47		\$ 0.17	
假設子公司環泥投資對本公司股票之投資不視為庫藏股票時之擬制資料：					
本期淨利(稅前)	NET INCOME (BEFORE TAX)	\$ 551,405	-	\$ 67,501	-
本期淨利(稅後)	NET INCOME (AFTER TAX)	\$ 543,465	-	\$ 67,501	-
基本股每股盈餘(稅前)	Eaming per share of common stocks before tax	\$ 1.49		\$ 0.18	
基本股每股盈餘(稅後)	Eaming per share of common stocks after tax	\$ 1.46		\$ 0.18	

負責人：



經理人：



主辦會計：



(四) 股東權益變動表

環球水泥股份有限公司
股東權益變動表

STATEMENT OF CHANGES IN STOCKHOLDERS' EQUITY

民國 92 年及 91 年 1 月 1 日至 12 月 31 日

For the year ended December 31, 2002 and 2001

項 目	Description	普通股股本	資 本 公 積		
			庫藏股票交易	資產重估 增值準備	處分資 產增益
91 年度					
91 年 1 月 1 日餘額	Balance, January 1, 2002	\$ 3,933,004	\$ 119,595	\$ 1,869,006	\$ 46,652
提列法定盈餘公積	Legal reserves	-	-	-	-
處分資產增益資本公積轉列 保留盈餘	Transfer of Gain on disposal of fixed assets to unappropriated earnings	-	-	-	(46,652)
被投資公司長期投資所產生資本 公積轉列保留盈餘	Transfer of Gain on disposal of fixed assets of investee companies to unappropriated earnings	-	-	-	-
被投資公司長期投資所產生資本 公積變動數	Adjustment due to change in stockholders' equity of investee companies	-	-	-	-
未實現長期投資跌價損失回升利益	Recovery for decline in market value of long-term investments	-	-	-	-
被投資公司未實現長期投資跌價 損失回升利益	Recovery for decline in market value of long-term investments of investee companies	-	-	-	-
未認為退休金成本之淨損失	Unrecognized pension cost	-	-	-	-
被投資公司未認為退休金成本 之淨損失	Unrecognized pension cost of investee companies	-	-	-	-
91 年度淨利	Net Profit for 2002	-	-	-	-
國外長期投資換算調整數	Cumulative translation adjustment	-	-	-	-
子公司持有母公司股票視同 庫藏股票	Transfer of long-term investments to treasury stock-the company's stock held by the subsidiaries	-	-	-	-
買回庫藏股票	Acquisition of Treasury stock	-	-	-	-
註銷庫藏股票	Treasury stock to nullity	(464,000)	143,588	-	-
91 年 12 月 31 日餘額	Balance December 31, 2002	\$ 3,469,004	\$ 263,183	\$ 1,869,006	\$ -
92 年度					
92 年 1 月 1 日餘額	Balance, January 1, 2003	\$ 3,469,004	\$ 263,183	\$ 1,869,006	-
資本公積轉增資	Capitalization of capital reserves	242,830	(242,830)	-	-
91 年度盈餘指撥及分配提列法定 盈餘公積	Appropriation of 2002 retained earning	-	-	-	-
被投資公司長期投資所產生資本 公積變動數	Adjustment due to change in stockholders' equity of investee companies	-	-	-	-
被投資公司前期損益調整數	Prior period adjustments in investee companies	-	-	-	-
被投資公司未實現長期投資跌價 損失回升利益	Recovery for decline in market value of long-term investments of investee companies	-	-	-	-
未認為退休金成本之淨損失	Unrecognized pension cost	-	-	-	-
被投資公司未認為退休金成本 之淨損失	Unrecognized pension cost of investee companies	-	-	-	-
92 年度淨利	Net Profit for 2003	-	-	-	-
國外長期投資換算調整數	Cumulative translation adjustment	-	-	-	-
92 年 12 月 31 日餘額	Balance December 31, 2003	\$ 3,711,834	\$ 20,353	\$ 1,869,006	\$ -

單位：新台幣仟元

Expressed In Thousands of NT Dollars

資本公積	保	留	盈	餘	未實現長期股	累積換算調整數	未認為退休金	庫	合
長期投資	法定盈餘公積	特別盈餘公積	未分配盈餘	權投資跌價損失			成本之淨損失	藏股票	計
\$ 68,463	\$ 983,656	\$ 60,519	\$ 258,622	(\$ 142,921)	\$ 63,323	(\$ 68,283)	(\$ 223,672)	\$ 6,967,964	
-	4,665	-	(4,665)	-	-	-	-	-	
-	-	-	46,652	-	-	-	-	-	
(8,120)	-	-	8,120	-	-	-	-	-	
2,679	-	-	-	-	-	-	-	2,679	
-	-	-	-	123,908	-	-	-	123,908	
-	-	-	-	5,248	-	-	-	5,248	
-	-	-	-	-	-	357	-	357	
-	-	-	-	-	-	(4,737)	(4,737)	(4,737)	
-	-	-	65,262	-	-	-	-	65,262	
-	-	-	-	-	39,489	-	-	39,489	
-	-	-	-	-	-	-	(4,011)	(4,011)	
-	-	-	-	-	-	-	(96,740)	(96,740)	
-	-	-	-	-	-	-	320,412	-	
\$ 63,022	\$ 988,321	\$ 60,519	\$ 373,991	(\$ 13,765)	\$ 102,812	(\$ 72,663)	(\$ 4,011)	\$ 7,099,419	
\$ 63,022	\$ 988,321	\$ 60,519	\$373,991	(\$ 13,765)	\$ 102,812	(\$ 72,663)	(\$ 4,011)	\$ 7,099,419	
-	-	-	-	-	-	-	-	-	
-	6,527	-	(6,527)	-	-	-	-	-	
594	-	-	-	-	-	-	-	594	
-	-	-	(6,503)	-	-	-	-	(6,503)	
-	-	-	-	8,874	-	-	-	8,874	
-	-	-	-	-	-	(6,104)	(6,104)	(6,104)	
-	-	-	-	-	-	(12,903)	(12,903)	(12,903)	
-	-	-	543,465	-	-	-	-	543,465	
-	-	-	-	-	(21,459)	-	-	(21,459)	
\$ 63,616	\$ 994,848	\$ 60,519	\$ 904,426	(\$ 4,891)	\$ 81,353	(\$ 91,670)	(\$ 4,011)	\$ 7,605,383	

負責人：



經理人：



主辦會計：



(五) 現金流量表

環球水泥股份有限公司
現金流量表

STATEMENTS OF CASH FLOW

民國 92 年及 91 年 1 月 1 日至 12 月 31 日

For the year ended December 31, 2003 and 2002

單位：新台幣仟元

Expressed In Thousands of NT Dollars

項 目	Description	92 年度	91 年度
		金 額	金 額
營業活動之現金流量	Cash flows from operating activities		
本期淨利	Net income	\$ 543,465	\$ 65,262
調整項目：	Adjustments items		
呆帳費用	Bad debt expenses	7,029	8,340
折舊(含出租及閒置資產)	Depreciation (includes the depreciation of leased assets and idle assets)	163,129	181,421
短期投資市價回升利益	Recovery for incline in market value of short-term investments	(28,114)	(26,806)
用品盤存及存貨呆滯損失本期提列數(轉列收入)數	Reversal of provision for inventory obsolescence and market price	11,066	(7,500)
長期股權投資永久性跌價損失	Permanent difference of long-term investment	331	95,315
處分長股權投資利益	Profit on disposal of long-term Investment	(179,735)	-
依權益法認列之長期股權投資收益淨額	Investment income from equity method	(342,815)	(242,598)
依權益法評價之被投資公司發放現金股利	Received cash dividends from equity method	144,190	71,559
處分固定資產利益淨額	Gain on disposal of fixed assets	-	(2)
資產及負債科目之變動	Changes in assets and liabilities		
短期投資	Decrease in Short term investment	33,764	37,920
應收票據	(Increase) decrease in notes receivable	(16,698)	(4,990)
應收帳款	(Increase) decrease in accounts receivable	(117,100)	(17,316)
其他金融資產—流動	(Increase) decrease in other financial assets-current	(11,499)	(8,553)
存貨	Inventories	33,976	70,431
預付款項	Prepayments	(19,766)	(1,578)
遞延所得稅	(Decrease) increase in deferred income tax	3	8,915
應付票據及帳款	Increase (decrease) in notes and accounts payable	12,342	70,519
應付所得稅	(Decrease) increase in income tax payable	5,737	(19,000)
應付費用	(Decrease) increase in accrued expenses	43,421	(10,486)
預收款項	Decrease in advances receipts	54,876	(7,448)
應計退休金負債	Increase in accrued pension cost	87,343	26,185
營業活動之淨現金流入	Net Cash provided by operating activities	424,945	289,590

單位：新台幣仟元
Expressed In Thousands of NT Dollars

項 目	Description	92 年度	91 年度
		金 額	金 額
(承上頁)			
<u>投資活動之現金流量</u>	Cash flows from investing activities		
其他金融資產—流動—質押定期存款減少	Decrease in other financial assets-current - Hypothecation certificate of deposit	\$ 5,260	\$ 2,470
取得長期股權投資—子公司	Increase in Long-term investment- the subsidiaries	(100,953)	(99,380)
取得長期股權投資	Increase in Long-term investment	(223,776)	(82,946)
出售長期股權投資價款	Proceeds from disposal of Long-term investment	423,648	-
收回長期股權投資價款	Long-term investments to receive	7,500	7,500
人壽保險現金解約價值減少	Decrease in cash surrender value of group insurance	2,426	82,828
購買固定資產價款	Addition of fixed assets	(7,544)	(13,774)
處分固定資產價款	Proceeds from disposal of fixed assets	-	13
存出保證金減少(增加)	Decrease (increase) in deposits out	7,408	(16,074)
投資活動之淨現金流入(流出)	Net cash used in investing activities	113,969	(119,363)
<u>融資活動之現金流量</u>	Cash flows from financial activities		
短期借款(減少)增加	Increase (decrease) in Short-term loans	(230,000)	120,000
應付短期票券增加(減少)	Increase (decrease) in Short-term bills payable	50,049	(876,147)
長期借款本期舉借數	Increase in Long-term loans	2,450,000	1,800,000
長期借款本期償還數	Repayments of Long-term loans	(2,750,000)	(1,142,470)
存入保證金減少	Decrease in deposits - in	(866)	(1,264)
買回庫藏股票	Acquisition of Treasury stock	-	(96,740)
融資活動之淨現金流出	Net cash used in financing activities	(480,817)	(196,621)
本期現金及約當現金增加(減少)	(Decrease) increase in cash and cash equivalents for current period	58,097	(26,394)
期初現金及約當現金餘額	Cash and cash equivalents in the beginning of year	53,331	79,725
期末現金及約當現金餘額	Cash and cash equivalents in the end of year	\$ 111,428	\$ 53,331
<u>現金流量資訊之補充揭露</u>	Supplemental disclosures of cash flow information		
本期支付利息	Cash paid for interest expense	\$ 50,682	\$ 63,006
本期支付所得稅	Cash paid for income tax	\$ 2,200	\$ 11,708

負責人：

經理人：

主辦會計：

(六) 財務報表附註

環球水泥股份有限公司

財務報表附註

民國 92 年及 91 年 12 月 31 日

單位：新台幣仟元
(除特別註明者外)

一、公司沿革

- (一) 本公司設立於民國 49 年 3 月 21 日，主要經營業務為水泥、混凝土及石膏板等之生產及運銷。
- (二) 本公司股票於民國 60 年 2 月經奉證券管理機關核准於台灣證券交易所上市。
- (三) 截至民國 92 年 12 月 31 日止，本公司員工人數約為 370 人。

二、重要會計政策之彙總說明

本財務報表係依「證券發行人財務報告編製準則」及中華民國一般公認會計原則編製。重要會計政策彙總說明如下：

(一) 外幣交易

本公司之會計記錄係以新台幣為記帳單位；外幣交易事項係按交易當日即期匯率換算成新台幣入帳。其與實際收付時之兌換差異，列為當期損益；期末並就外幣資產負債餘額，依資產負債表日之即期匯率予以調整，因調整而產生之兌換差額列為當年度損益。

(二) 短期投資

短期投資係以原始取得成本為入帳基礎，成本之計算採加權平均法，期末並按成本與市價孰低採總額比較法評價，跌價損失列入當期損益。比較成本與市價時，上市櫃公司股票及封閉型基金係以會計期間最末一個月公開市場平均收盤價為市價；開放型基金則按其資產負債表日每單位淨資產價值為市價。

(三) 備抵壞帳

依資產負債表日應收票據、應收帳款及其他應收款之收現性評估提列。

④存 貨

存貨以實際成本為入帳基礎，採永續盤存制；成本之計算為製成品、原物料及燃料採加權平均法，在製品則採先進先出法。期末存貨除就呆滯及過時存貨提列備抵呆滯損失外，並按成本與市價孰低法評價，比較成本與市價時係採總額法比較，原物料及燃料係以重置成本為市價，在製品及製成品則以淨變現價值為市價；呆滯及跌價損失列為當期損失。

⑤長期股權投資

1. 長期股權投資係以取得成本為入帳基礎，其股權比例未達被投資公司全部表決權數 20 % 且對被投資公司無重大影響力者，如被投資公司為上市櫃公司，按成本與市價孰低法評價，總市價低於總成本之未實現跌價損失列為股東權益之減項，俟市價回升時，於備抵跌價損失貸方餘額範圍內沖回，如被投資公司為非上市櫃公司者，係按成本法評價，惟若有充分證據顯示投資之價值確已減損且回復希望甚小時，則承認投資損失，列入當期損益。
2. 長期股權投資持有被投資公司表決權達 20 % (含) 以上或具有重大影響力者，採權益法評價；對持股比例未超過被投資公司表決權 50 % 者，除直接或間接控制其人事、財務或業務經營者，或符合下列所有條件者，其投資損益於當期認列外，餘則採延緩一年認列投資損益：
 - (1) 長期股權投資之期初帳面餘額達 \$50,000 以上，且達本公司實收資本額 5 % 以上。
 - (2) 持有被投資公司股權達 30 % 或與董事、監察人、經理人及本公司直接或間接控制之事業對該被投資公司之綜合持股超過 50 %。
 - (3) 為被投資公司持股比例最高之三名大股東或派任被投資公司之董事長或總經理。投資公司與被投資公司間交易所產生之未實現內部損益，均加以沖銷。對於投資成本與取得權益淨值間之差額，按五年平均攤銷。被投資公司增減股數時，若各股東非按原比例認購或減少股數致使投資比例發生變動，並因而使投資之股權淨值發生增減，其結果應調整資本公積及長期投資；前項調整如應借記資本公積，而帳上由長期投資所產生之資本公積餘額不足時，其差額借記保留盈餘。
3. 持有被投資公司有表決權之股份超過 50% 以上者，採權益法評價並於年底編製合

併報表，若被投資公司當年度總資產及營業收入未達本公司各該項金額 10% 者，僅按權益法評價，不另編製合併報表，惟其所有未達編入合併報表標準之子公司，若合計總資產或營業收入已達本公司各該項金額 30% 以上者，仍應將總資產或營業收入達本公司各該項金額 3% 以上之各子公司編入合併報表，除非其嗣後所占比率降至 20%，否則仍應繼續編入合併報表。

4. 出售長期股權投資，其出售成本採加權平均法。
5. 海外投資按權益法評價時，被投資公司財務報表轉換時所產生之累積換算調整數作為本公司股東權益之調整項目。

(六) 固定資產及非營業用資產

1. 固定資產除已依法辦理重估部分外，係以成本為入帳基礎。對於購建資產達到可使用狀態前相關利息支出並予以資本化。凡支出效益及於以後各期之重大之增置及改良支出作為資本支出，列入固定資產；經常性修理及維護支出，則列為支出年度費用。
2. 固定資產及非營業用資產報廢或處分時，成本及重估增值及累計折舊均自相關科目沖銷，所產生之處分資產損益，列入當年度營業外收支項下。
3. 折舊之提列係依估計經濟耐用年數加計一年殘值，採直線法計提。到期已折足而尚在使用之固定資產，仍繼續提列折舊。各項資產主要耐用年限除房屋及建築為 10~60 年外，餘為 3~15 年。
4. 未供營業使用之固定資產，依性質按其淨變現價值或帳面價值較低者，帳列其他資產，所計提之折舊費用帳列於營業外支出項下。

(七) 退休金計劃

本公司依勞動基準法規定訂有退休辦法，並依財務會計準則公報第 18 號「退休金會計處理準則」之規定，按精算師精算報告之金額提列淨退休金成本，並認列最低退休金負債。

(八) 所得稅

1. 本公司所得稅計算係依財務會計準則公報第 22 號「所得稅之會計處理準則」之規定，作跨期間及同期間之所得稅分攤。
2. 本公司所得稅抵減之會計處理依財務會計準則公報第 12 號「所得稅抵減之會計處理準則」之規定處理，因購置設備或技術、研究發展、人才培訓及股權投資等所

產生之所得稅抵減採當期認列法處理。

3. 本公司未分配盈餘加徵 10%營利事業所得稅部份，於股東會決議分配盈餘之日列為當期費用。
4. 以前年度溢、低估之應付所得稅，列為當年度所得稅費用之調整項目。

(f) 庫藏股票

1. 本公司收回已發行股票作為庫藏股票時，採用財務會計準則公報第三十號「庫藏股票會計處理準則」，其帳面價值按支付成本為入帳之基礎；註銷時依帳面價值沖抵「庫藏股票」，並按股權比例沖抵「資本公積—股票發行溢價」與「股本」。庫藏股票之帳面價值如高於面值與股票發行溢價之合計數時，其差額沖銷同種類庫藏股票所產生之資本公積，如有不足再借記保留盈餘；庫藏股票之帳面價值如低於面值與股票發行溢價之合計數時，其差額應貸記同種類庫藏股票交易所產生之資本公積。
2. 自民國 91 年度起，子公司持有本公司股票時，本公司於認列投資損益及編製財務報表(含合併財務報表)時，將子公司持有之本公司股票視同庫藏股票處理。

(g) 收入及成本

收入於獲利過程大部份已完成，且已實現或可實現時認列，相關成本配合收入於發生時承認。費用則依權責發生制於發生時認列為當期費用。

(h) 會計估計

本公司於編製財務報表時，業已依照中華民國一般公認會計準則之規定，對財務報表所列金額及或有事項，作必要之衡量、評估與揭露，其中包括若干假設及估計之採用，惟該等假設及估計與實際結果可能存有差異。

三、會計變動之理由及其影響

依據財務會計準則公報第 30 號「庫藏股票會計處理準則」及財政部證券暨期貨管理委員會相關函令之規定，本公司自民國 91 年度起，將子公司持有母公司股票視同庫藏股票處理，自長期投資重分類為庫藏股票，並以民國 91 年初子公司帳列轉投資母公司(短期投資)之帳面價值計\$4,011 為入帳基礎。是項會計原則之變動，使民國 91 年度之長期投資及庫藏股票分別減少及增加\$4,011，民國 91 年 1 月 1 日至 12 月 31 日之本期淨利減少\$2,239。

四、重要會計科目之說明

(一)長期股權投資

被投資公司	92年12月31日		91年12月31日	
	金額	持股比例	金額	持股比例
依權益法評價				
六和機械股份有限公司	\$ 1,163,678	29.86%	\$ 964,802	29.86%
高雄混凝土工業股份有限公司	243,498	100.00%	243,526	100.00%
環中國際股份有限公司	207,487	70.00%	217,527	70.00%
英屬維京群島環球投資股份有限公司	101,691	100.00%	150,393	100.00%
新加坡環球私人有限公司	216,778	100.00%	185,209	100.00%
嘉義混凝土工業股份有限公司	72,495	85.18%	79,985	85.18%
新加坡嘉環私人有限公司	85,898	50.00%	79,563	50.00%
高雄碼頭通運股份有限公司	69,653	80.00%	71,612	80.00%
環泥投資股份有限公司	87,058	100.00%	66,971	100.00%
環球混凝土工業股份有限公司	38,065	50.00%	52,705	50.00%
台南混凝土工業股份有限公司等		20%~		25%~
	60,609	99.97%	56,399	99.97%
	2,346,910		2,168,692	
預付股款	103,990		-	
	2,450,900		2,168,692	
依成本與市價孰低法評價				
萬通商業銀行股份有限公司	-	-	526,770	4.17%
中聯爐石處理資源化股份有限公司	108,500	7.01%	108,500	7.01%
	108,500		635,270	
依成本法評價				
統一國際開發股份有限公司	500,000	3.33%	500,000	3.33%
環泥建設開發股份有限公司	430,976	18.81%	207,200	16.44%
萬通票券金融股份有限公司	388,800	8.14%	388,800	8.14%
嘉環東泥股份有限公司	219,374	16.60%	219,374	17.70%
東森寬頻電信股份有限公司	100,000	0.15%	100,000	0.15%
高雄捷運股份有限公司	101,858	1.00%	101,858	1.00%
漢通創業投資股份有限公司等		0.08%~		0.40%~
	289,112	15.00%	295,443	20.00%
	2,030,120		1,812,675	
合 計	\$ 4,589,520		\$ 4,616,637	

1. 本公司民國 92 年及 91 年度採權益法評價認列之長期股權投資收益淨額分別\$342,815 及\$242,598，其中除東部礦業及巨大礦業股份有限公司因其財務報表未達須經會計師查核簽證標準，而逕依其未經查核之財務報表認列外，餘均係依被投資公司所委任會計師查核簽證之財務報表評價而得。另六和機械股份有限公司、台南混凝土工業股份有限公司、華東水泥股份有限公司、環榮興資源科技股份有限公司、立浦實業股份有限公司及萊特建材股份有限公司係採延緩一年認列投資損益。
2. 本公司採成本法評價之被投資公司-萬通商業銀行股份有限公司經其股東臨時會決議通過以股份轉換方式，轉為中國信託金融控股股份有限公司 100%持有之子公司，股份轉換基準日為 92 年 9 月 30 日，本公司於股份轉換基準日依換股比率，分別取得中國信託金融控股股份有限公司普通股 16,999 仟股(帳列短期投資)及特別股 42,365 仟股(已於民國 92 年 10 月 24 日轉換成現金)。並認列處分投資利益\$ 179,735。
3. 本公司長期股權投資持股比例超過被投資公司全部表決權數 50%以上者，高雄混凝土工業股份有限公司、環中國際股份有限公司、嘉義混凝土工業股份有限公司、高雄碼頭通運股份有限公司及新加坡環球私人有限公司已列入本公司民國 92 年及 91 年度合併財務報表之編製個體，餘均未達編入合併財務報表之標準，僅採權益法評價。
4. 本公司於民國 92 年及 91 年度採成本法評價部份長期股權投資，因被投資公司經營虧損而認列之永久性跌價損失分別為\$331 及\$95,315。
5. 本公司於民國 92 年度投資環泥建設開發股份有限公司增資發行具表決權之特別股 22,377,600 股，因此綜合持股比例增為 18.81%。

(二)固定資產

	<u>92年12月31日</u>	<u>91年12月31日</u>
重估增值：		
土地	\$ 3,826,734	\$ 3,826,734
房屋及建築	276,275	276,275
機器設備	375,601	375,601
	<u>\$ 4,478,610</u>	<u>\$ 4,478,610</u>
累計折舊：		
房屋及建築	\$ 956,943	\$ 917,336
機器設備	2,591,923	2,556,743
水電設備	271,419	271,059
辦公設備	59,620	55,771
其他設備	103,852	110,377
	<u>\$ 3,983,757</u>	<u>\$ 3,911,286</u>

1. 民國 92 年及 91 年 12 月 31 日本公司因受限法令規定尚未完成產權登記之土地成本均為\$94,696，惟業已辦理抵押權設定登記之保全措施，並依其性質轉列「其他資產－其他」科目項下。
2. 本公司於民國 90 年依法辦理土地重估價，重估增值總額計\$3,826,734，減除重估時估列之土地增值稅計\$ 1,957,728 後之餘額計\$ 1,869,006 列為股東權益項下

(三)長期借款

借款性質	還款期限	92年12月31日	91年12月31日
擔保借款	民國96年9月9日前循環使用	\$ 1,200,000	\$ 1,500,000
信用借款	民國94年12月23日前陸續到期	300,000	300,000
		<u>\$ 1,500,000</u>	<u>\$ 1,800,000</u>
年利率		<u>1.98%-3.70%</u>	<u>2.55%-3.70%</u>

(四)退休金

1. 本公司依財務會計準則公報第十八號「退休金會計處理準則」之規定，按精算方法計算之淨退休金成本組成項目列示如下：

	92 年 度	91 年 度
服務成本	\$ 17,127	\$ 12,615
利息成本	12,801	18,659
退休基金資產預期報酬	(158)	(111)
未認列過渡性淨給付義務攤銷	22,205	22,205
未認列前期服務成本攤銷	-	96,895
未認列退休金損失攤銷	41,669	45,921
淨退休金成本	<u>\$ 93,644</u>	<u>\$ 196,184</u>

2. 應計退休金負債與退休基金提撥狀況之調節，列示如下：

	<u>92年12月31日</u>	<u>91年12月31日</u>
給付義務：		
既得給付義務	(\$ 176,849)	(\$ 152,858)
非既得給付義務	(91,535)	(43,600)
累積給付義務	(268,384)	(196,458)
未來薪資增加之影響數	(121,191)	(123,570)
預計給付義務	(389,575)	(320,028)
退休基金資產公平價值	<u>5,560</u>	<u>4,876</u>
提撥狀況	(384,015)	(315,152)
未認列過渡性淨給付義務	155,437	177,642
未認列前期服務成本	-	-
未認列退休金損失	195,221	191,496
補列之應計退休金負債	(229,467)	(245,568)
應計退休金負債	<u>(\$ 262,824)</u>	<u>(\$ 191,582)</u>
既得給付	<u>\$ 232,953</u>	<u>\$ 211,222</u>
精算假設：		
折現率	3.50%	4.00%
基金資產之預期投資報酬率	2.75%	3.25%
未來薪資水準增加率	3.50%	4.00%

(五) 所得稅

1. 所得稅費用及應付(退)所得稅：

	<u>92 年 度</u>	<u>91 年 度</u>
應付(退)所得稅	\$ 5,737	(\$ 1,623)
遞延所得稅資產負債淨變動數	3	8,915
預付所得稅	2,200	1,623
以前年度所得稅高估數	-	(8,915)
所得稅費用	<u>\$ 7,940</u>	<u>\$ -</u>
所得稅費用如下：		
當期所得稅利益	(\$ 7,935)	\$ -
未分配盈餘加徵10%營利事業所得稅	15,875	-
所得稅費用	<u>\$ 7,940</u>	<u>\$ -</u>

2. 遞延所得稅資產科目之明細及餘額如下：

	92年12月31日		91年12月31日	
	金額	所得稅影響數	金額	所得稅影響數
流動項目：				
暫時性差異				
呆帳損失	\$ 13,597	\$ 3,399	\$ 20,531	\$ 5,133
存貨及用品盤存呆滯				
損失	18,566	4,642	7,500	1,875
其他	3,320	830	6,283	1,571
		8,871		8,579
投資抵減		-		542
		<u>\$ 8,871</u>		<u>\$ 9,121</u>
非流動項目：				
暫時性差異				
退休金財稅差異	\$ 245,355	\$ 61,339	\$ 158,011	\$ 39,503
人壽保險現金解約				
價值	(38,894)	(9,724)	(39,997)	(9,999)
國外長期股權投資				
損失	34,404	8,601	29,493	7,373
虧損扣抵	227,125	56,781	195,005	48,751
		116,997		85,628
投資抵減		9,783		17,179
備抵評價		(118,179)		(94,453)
		<u>\$ 8,601</u>		<u>\$ 8,354</u>

3. 兩稅合一相關資訊：

	92年12月31日	91年12月31日
可扣抵稅額帳戶餘額	<u>\$ 205,790</u>	<u>\$ 167,730</u>
(預計)實際盈餘分配之稅額扣抵比率	<u>28.61%(註2)</u>	<u>43.03%(註1)</u>

註1：係民國91年度實際之扣抵比率。

註2：係民國92年度預計之扣抵比率。

4. 未分配盈餘相關資訊：

	92年12月31日	91年12月31日
86年度(含)以前	\$ 185,229	\$ 185,229
87年度(含)以後	719,197	188,762
合計	<u>\$ 904,426</u>	<u>\$ 373,991</u>

5. 截至民國92年12月31日，本公司虧損扣抵尚未使用金額，可供抵減之有效期間至民國97年止。

6. 本公司依據所得稅法及促進產業升級條例，可享受之所得稅抵減明細如下：

抵減項目	可抵減總額	尚未抵減餘額	最後抵減年度
投資抵減	\$ 17,121	\$ 9,783	95年度

7. 本公司營利事業所得稅結算申報，業經稅捐稽徵機關核定至民國 90 年度。

(六) 股本 / 庫藏股票

1. 本公司民國 91 年度庫藏股票變動明細如下：

收回原因	期初股數	本期增加	本期減少	期末股數
為維護公司信用 及股東權益	35,300,000	11,100,000	(46,400,000)	-

本公司民國 92 年 1 月 1 日至 12 月 31 日並無持有自行買回之庫藏股票。

2. 本公司之下列子公司於民國 91 年 12 月 31 日持有本公司股票明細如下：

	92 年 12 月 31 日			
	股數(股)	帳面價值	帳面價值/股	市價/股
環泥投資股份有限公司	749,000	\$ 4,011	\$5.36(元)	\$13.41(元)
	91 年 12 月 31 日			
	股數(股)	帳面價值	帳面價值/股	市價/股
環泥投資股份有限公司	700,000	\$ 4,011	\$5.73(元)	\$8.93(元)

- 依證券交易法規定，公司對買回已發行在外股份數量之比例，不得超過公司已發行股份總數 10%，收買股份之總金額，不得逾保留盈餘加計發行溢價及已實現之資本公積之金額。
- 本公司持有之庫藏股票依證券交易法規定不得質押，亦不得享有股利之分派、表決權等權利。
- 上列 1. 累計買回之庫藏股票，本公司業經民國 91 年 1 月及 9 月之董事會決議分別以民國 91 年 1 月 29 日及 11 月 27 日為減資基準日註銷庫藏股 35,300 仟股及 11,100 仟股，並業已辦理減資變更登記完竣；且其帳面價值(即買回價款總額)低於股票面值差額，業依規定列為資本公積之加項。
- 截至民國 92 年及 91 年 12 月 31 日止，本公司額定股數分別為 371,183,447 股及

358,000,417 股，而發行及流通在外股數分別為 371,183,447 股及 346,200,417 股，每股面值新台幣 10 元。

(七) 資本公積

依公司法規定，資本公積除超過票面金額發行股票所得之溢額，包括庫藏股票交易，及受領贈與之所得，於公司無累積虧損時，每年得以其合計數不超過實收資本額百分之十之限額撥充資本外，餘均僅能彌補虧損，惟因長期投資產生之資本公積依規定不得使用。公司非於盈餘公積填補資本虧損仍有不足時，不得以資本公積補充之。

(八) 保留盈餘

1. 依章程規定，年度盈餘於完納一切稅捐及彌補以前年度虧損後；如有盈餘，應先提列 10% 之法定盈餘公積，並於必要時酌提特別盈餘公積或酌予保留盈餘後，如尚有盈餘，次提董監事酬勞 3%、員工紅利 3%、股東紅利 94 %。股東紅利之分配方式以配發現金股利為原則，但當年度或未來年度有超過新台幣十億元之投資計畫案或對現金需求較大或重大情事時，則以 50% 以上為股票股利，其餘分配現金股利。
2. 本公司民國 92 年度經股東會決議，由資本公積轉增資發行新股，每股配發 0.7 元，另民國 91 年度股東會決議不分配盈餘。
3. 本公司民國 92 年度盈餘分配議案，截至民國 93 年 3 月 19 日止，尚未經董事會通過，有關董事會通過擬議及股東會決議盈餘分派情形，請至台灣證券交易所之「公開資訊觀測站」查詢。本公司民國 91 年度盈餘經董事會及股東會決議不配發員工紅利及董監酬勞。
4. 法定盈餘公積除彌補公司虧損或撥充資本外，不得使用之；惟撥充資本時，以此項公積已達實收資本總額 50%，並以撥充其半數為限。
5. 本公司股東權益減項金額，業依相關法令規定，提列特別盈餘公積不得分派股利。

(九) 基本每股盈餘 (單位：新台幣元)

	金 額		加權平均流通 在外股數(仟股)	每股盈餘(元)	
	稅 前	稅 後		稅 前	稅 後
<u>92年1月1日至12月31日</u>					
基本每股盈餘：					
本期淨利	\$ 551,405	\$ 543,465	370,434	\$ 1.49	\$ 1.47
<u>91年1月1日至12月31日</u>					
基本每股盈餘：					
本期淨利	\$ 65,262	\$ 65,262	378,893	\$ 0.17	\$ 0.17

(四)用人、折舊、折耗及攤銷費用

	92 年 1 月 1 日 至 12 月 31 日		
	屬於營業 成本者	屬於營業 費用者	合 計
用人費用			
薪資費用(註1)	\$ 129,718	\$ 93,860	223,578
勞健保費用(註1)	14,352	5,909	20,261
退休金費用(註1)	63,081	30,460	93,541
其他	5,797	7,469	13,266
	<u>\$ 212,948</u>	<u>\$ 137,698</u>	<u>\$ 350,646</u>
折舊費用(註2)	<u>\$ 140,236</u>	<u>\$ 3,439</u>	<u>\$ 143,675</u>
攤銷費用	<u>\$ -</u>	<u>\$ -</u>	<u>\$ -</u>

註1：不含停工損失之薪資費用 \$186、勞健保費用\$13及退休金費用\$103（帳列營業外費用及損失）。

註2：不包含出租及閒置資產折舊費用（帳列營業外費用及損失）\$19,454。

	91 年 1 月 1 日 至 12 月 31 日		
	屬於營業 成本者	屬於營業 費用者	合 計
用人費用			
薪資費用	\$ 124,128	\$ 85,476	\$ 209,604
勞健保費用	15,162	4,967	20,129
退休金費用	130,897	65,287	196,184
其他	6,378	23,877	30,255
	<u>\$ 276,565</u>	<u>\$ 179,607</u>	<u>\$ 456,172</u>
折舊費用(註)	<u>\$ 153,226</u>	<u>\$ 5,146</u>	<u>\$ 158,372</u>
攤銷費用	<u>\$ -</u>	<u>\$ -</u>	<u>\$ -</u>

註：不包含出租及閒置資產折舊費用（帳列營業外費用及損失）\$23,049。

(五)財務報表之表達

本公司民國 91 年度財務報表若干科目業經重分類，俾與民國 92 年度之財務報表比較閱讀。

五、關係人交易

(一)關係人之名稱及關係

<u>關 係 人 名 稱</u>	<u>與 本 公 司 之 關 係</u>
高雄混凝土工業股份有限公司 (高雄混凝土)	本公司之子公司
環中國際股份有限公司(環中國際)	本公司之子公司
嘉義混凝土工業股份有限公司 (嘉義混凝土)	本公司之子公司
環球混凝土工業股份有限公司 (環球混凝土)	本公司之子公司
東都礦業股份有限公司	本公司之子公司
巨大礦業股份有限公司	本公司之子公司
環泥投資股份有限公司	本公司之子公司
英屬維京群島環球投資股份有限公司	本公司之子公司
新加坡環球私人有限公司(新加坡環球)	本公司之子公司
高雄碼頭通運股份有限公司(高碼通運)	本公司之子公司
英屬維京群島環龍國際股份有限公司 (預付股款)	本公司之子公司
德慶環球建材公司	本公司之孫公司
英屬維京群島環球石礦股份有限公司 (環球石礦)	本公司之孫公司
北羅企業有限公司	本公司之孫公司
高碼實業股份有限公司(高碼實業)	本公司之孫公司
菲律賓北宜羅科礦業股份有限公司 (北宜羅科)	本公司之孫公司
英屬維京群島環城國際股份有限公司 (預付股款)	本公司之孫公司
寧波環球混凝土有限公司	本公司之孫公司
寧波環球水泥製品有限公司	本公司之孫公司
寧波應氏環球建築材料有限公司	本公司之孫公司
民富事業股份有限公司	本公司之孫公司
華東水泥股份有限公司(華東水泥)	本公司採權益法評價之被投資公司
中聯爐石處理資源化股份有限公司 (中聯爐石)	本公司為該公司法人董事
萊特建材股份有限公司	本公司為該公司法人董事

(二)與關係人間之重大交易事項

1. 銷貨收入

	92 年 度		91 年 度	
	金 額	%	金 額	%
華東水泥	\$ 633,759	22	\$ 769,467	29
其 他	156,633	5	96,850	4
	<u>\$ 790,392</u>	<u>27</u>	<u>\$ 866,317</u>	<u>33</u>

- (1)本公司自製水泥主要係透過華東水泥銷售，售價係依雙方議定價格訂之，本公司混凝土產品所需之水泥原料，則基於成本考量，再依雙方議定價格向華東水泥買回；本公司民國 92 年及 91 年度對於上述銷售水泥再買回交易業按購入水泥成本(民國 92 年及 91 年度分別為\$172,850 及\$149,880)與銷售水泥價款之淨額表達。本公司對其他關係人之銷貨價格與一般客戶相當。
- (2)本公司對關係人之收款條件與一般客戶約同為一至三個月。

2. 進 貨

	92 年 度		91 年 度	
	金 額	%	金 額	%
高碼實業	\$ 67,841	4	\$ 59,002	5
中聯爐石	58,723	4	5,693	1
環球石礦	47,324	3	-	-
環中國際	30,142	2	23,550	2
其 他	18,104	1	1,781	-
	<u>\$ 222,134</u>	<u>14</u>	<u>\$ 90,026</u>	<u>8</u>

- (1)本公司與環球石礦購買石灰石新約，請詳附註五(二)8.之說明，民國 92 年度主要進口石灰石係向環球石礦購入，其進貨交易價格係依環球石礦之石灰石成本加計一定毛利計價，而其付款條件主要係採預付方式付款。截至 92 年 12 月 31 日止，預付環球石礦石灰石貨款計\$18,239 (帳列預付款項)。
- (2)本公司向關係人進貨交易價格除進口水泥主要係分別向高碼實業與環中國際購入外，餘與一般供應商相當。
- (3)本公司對關係人之付款條件與一般供應商相同約為進貨後 30 天至 60 天付款。

3. 運費支出

	92 年 度		91 年 度	
	金 額	%	金 額	%
高碼通運				
— 推銷費用	\$ 145,102	64	\$ 139,190	67
— 銷貨成本	\$ 79,931	3	\$ 57,436	2

4. 應收票據及帳款

	92年12月31日		91年12月31日	
	金額	%	金額	%
華東水泥	\$ 106,389	14	\$ 159,503	24
其他	32,362	4	30,419	5
	<u>\$ 138,751</u>	<u>18</u>	<u>\$ 189,922</u>	<u>29</u>

5. 應付票據及帳款

	92年12月31日		91年12月31日	
	金額	%	金額	%
華東水泥	\$ 59,711	16	\$ 50,509	14
其他	76,035	21	47,736	14
	<u>\$ 135,746</u>	<u>37</u>	<u>\$ 98,245</u>	<u>28</u>

6. 應付費用

	92年12月31日		91年12月31日	
	金額	%	金額	%
高碼通運	\$ 14,508	10	\$ 14,831	15
其他	4,805	4	1,303	1
	<u>\$ 19,313</u>	<u>14</u>	<u>\$ 16,134</u>	<u>16</u>

7. 背書及保證

本公司為關係人背書保證及關係人為本公司保證情形，請詳附註十一。

8. 承諾事項

- (1) 本公司與高雄混凝土簽訂楠梓預拌混凝土場委託經營管理合約，合約期間至民國93年2月28日，期滿得經雙方同意延長。依合約規定，本公司應支付之經營管理費及銷貨運費(惟自91年3月起銷貨運送改由高碼負責)係按實際出貨量每立方公尺一定金額計算。民國92年及91年度支付金額共分別為\$25,738及\$19,040，並依其性質分別帳列「銷貨成本」及「推銷費用—運費」科目。
- (2) 本公司於民國91年底與環球石礦簽訂購買石灰石新約，合約期間共三年，本公司依約定支付購貨履約保證金為\$23,582，而環球石礦則應按約定價格優先供貨予本公司。另，本公司為利於石灰石之開採，於民國89年4月與北宜羅科簽訂機械設備租賃合約，由本公司提供採礦必要之機器設備，合約期間自北宜羅科開始營業起計五年；截至民國92年12月31日止，本公司已提供之機器設備帳面價值計\$6,351。

六、質押之資產

本公司資產提供擔保明細如下：

資 產 名 稱	帳 面 價 值		擔 保 用 途
	92年12月31日	91年12月31日	
質押定期存款(帳列「其他金融資產-流動」)	\$ 77,089	\$ 82,349	履約保證金
固定資產(含重估增值)	4,055,838	4,074,091	長期借款

七、重大承諾事項及或有事項

民國 92 年 12 月 31 日本公司與關係人間的承諾事項，請詳附註五(二)，另提供背書保證情形，請詳附註十一。

八、重大之災害損失：無

九、重大之期後事項：無

十、其 他

(一)投資衍生性商品相關資訊：

本公司民國 92 年及 91 年度並無投資衍生性金融商品。

(二)金融商品之公平價值：

	92 年 12 月 31 日		91 年 12 月 31 日	
	帳面價值	公平價值	帳面價值	公平價值
非衍生性金融商品				
資 產				
公平價值與帳面價值				
相等之金融資產	\$1,059,203	\$1,059,203	\$ 893,457	\$ 893,457
短期投資	309,633	606,614	32,428	32,505
長期投資	4,589,520	4,677,371	4,616,637	5,218,851
負 債				
公平價值與帳面價值				
相等之金融負債	2,465,865	2,465,865	2,885,182	2,885,182
應計退休金負債	262,824	384,015	191,582	315,152

本公司估計金融商品公平價值所使用之方法及假設如下：

1. 短期金融商品以其在資產負債表上之帳面價值估計其公平價值，因為此類商品到期日甚近，其帳面價值應屬估計公平價值之合理基礎。此方法應用於現金、應收票據及帳款、其他金融資產-流動、人壽保險現金解約價值、存出（入）保證金、短期借款、應付短期票券、應付票據及帳款、應付費用、應付所得稅、其他流動負債及長期借款。
2. 短期投資係以公開之市場價格為公平價值。
3. 長期股權投資：有價證券如為上市（櫃）公司股票，以會計期間最末一個月平均收盤價為公平價值；若為非上市（櫃）公司股票，採權益法評價者，以被投資公司經會計師查核簽證財務報表之股權淨值為估計公平價值；惟若採權益法評價之被投資公司其財務報表未達須經會計師查核簽證標準或係採延後一年認列投資損益者及採成本法評價者，皆以資產負債表日該被投資公司自行結算之股權淨值為公平價值。
4. 應計退休金負債，係以資產負債表日為衡量日之退休金精算報告中列示之提撥狀況為公平價值。

十一、附註揭露事項

(一) 重大交易事項相關資訊

1. 資金貸與他人情形：

貸出資金之公司	貸出對象	性質	本幣最高餘額	利率	資金用途	業務往來金額	有短期融通資金之原因	提供擔保品名稱	擔保品價值	對價別對象資金貸與之期限		資金貸與總原額
										起日	止日	
華成環球建設有限公司	華成環球環球建築材料有限公司	其他應收款	RM5,500仟	未計息	有短期融通資金必要	-	營運資金需求	無	無	註一及註二	註一及註二	資金貸與總原額
華成環球水泥製品有限公司	華成環球水泥製品有限公司	其他應收款	RM5,108仟	未計息	有短期融通資金必要	-	營運資金需求	無	無	註一及註二	註一及註二	資金貸與總原額
華成德氏環球建築材料有限公司	華成環球水泥製品有限公司	其他應收款	RM5,000仟	未計息	有短期融通資金必要	-	營運資金需求	無	無	註一及註二	註一及註二	資金貸與總原額

註一：子公司將資金貸與他人時先經本公司之同意始得辦理。

註二：子公司對單一企業與資金貸與總額，屬有短期資金必要者，每一公司不得超過\$100,000。

2. 為他人背書保證：

(1) 本公司資訊

單位：新台幣千元

背書保證者公司名稱	被背書者名稱	保證關係	對象公司名稱	對單一企業背書保證之限額	本幣最高背書保證餘額	期末背書保證總額	以財產擔保之背書保證金額	累計背書保證金額	
								佔最近期財務報表淨值之比率	佔最近期財務報表淨值之比率
本公司	環球水泥土工業股份有限公司	本公司負責經營之被投資公司	環球水泥土工業股份有限公司	\$ 120,147	\$ 124,000	\$ 60,000	\$ -	0.91%	0.48%
	新加坡嘉環私人有限公司	共同投資關係	共同投資關係	7,605,383	USD 2,000仟	USD1,000仟	-	0.48%	0.48%
	高捷水泥土工業股份有限公司	直接持有股權超過50%之子公司	高捷水泥土工業股份有限公司	182,000	\$ 110,000	\$ 110,000	-	1.45%	1.45%
	高捷碼頭運送股份有限公司	*	高捷碼頭運送股份有限公司	75,000	50,000	50,000	-	0.60%	0.60%
	嘉美水泥土工業股份有限公司	*	嘉美水泥土工業股份有限公司	90,000	80,000	80,000	-	0.79%	0.79%
	新加坡環球私人有限公司	*	新加坡環球私人有限公司	80010,472仟	USD 1,000仟	USD1,000仟	-	0.43%	0.43%
英屬摩吉新嘉坡環球國際投資公司	共同投資關係	共同投資關係	7,605,383	USD 457仟	USD 457仟	-	0.29%	0.29%	
								4.94%	\$ 7,605,383

(2) 被投資公司資訊

單位：新台幣千元

編號	背書保證者 公司名稱	被 保 單 名 稱	保 險 類 別	對 象	對第一公 保費背書保 險限額		本期最高背 書保證金額		期末背書 保證總額		以財產總額之 資產保證金額		累計背書 保證金額 佔最近期 財務報表 淨值之比率		背書保證 最高限額	
					\$	NT\$	\$	NT\$	\$	NT\$	\$	NT\$	%	\$	NT\$	
1	高雄泥澆土工業股 份有限公司	環球水泥股份有限公司		基於水櫃工程需要之同業 間依合約規定互保之公司	\$	243,498	\$	132,808	\$	82,069	\$	-	34%	\$	243,498	
2	嘉義泥澆土工業股 份有限公司	高雄泥澆土工業股份有限公司		基於水櫃工程需要之同業 間依合約規定互保之公司		72,495		69,903		7,760		-	11%		72,495	
3	新加坡環球水泥有 限公司	華凌環球泥澆土有限公司		同依合約規定互保之公司 子公司		7,065,383	USD1,000千	USD1,000千	USD1,000千			-	16%		7,065,383	
4	華凌環球泥澆土 有限公司	華凌國民環球建築材料公司		相同發公司			RMB10,000千	RMB10,000千				-	31%			

註：該公司對外背書保證，均需本公司個案同意始得辦理。

3. 期末持有有價證券情形：

持 有 之 公 司	有 價 證 券 種 類 及 名 稱	與 有 價 證 券 發 行 人 之 關 係	賬 列 科 目	期 末		
				期 末 股 數	帳 面 金 額	持 股 比 例
本公司	股票－中國信託金融控股股份有限公司	無	短期投資	16,999,517	\$ 292,856	-
	國華大飯店股份有限公司等8家			-	26,777	-
	中聯礦石處理資源化股份有限公司	本公司為該公司之法人董事	長期投資	13,615,338	108,500	7.01%
	高捷水泥工業股份有限公司	本公司之子公司		18,200,000	243,498	100.00%
	環中國際股份有限公司			17,500,000	207,487	70.00%
	嘉義水泥工業股份有限公司			7,686,862	72,495	85.18%
	高捷碼頭運送股份有限公司			604,800	69,653	89.00%
	新加坡環球私人有限公司			10,471,720	216,778	100.00%
	環況投資股份有限公司			10,000,000	87,058	100.00%
	英屬律京群島環球投資股份有限公司			7,055,249	101,691	100.00%
	英屬律京群島環球國際股份有限公司			註1	88,465	99.00%
	環球水泥工業股份有限公司			6,307,373	38,065	59.00%
	新加坡嘉環私人有限公司	本公司依據該股列之轉投資公司		2,786,255	85,898	59.00%
	華東水泥股份有限公司			2,500,000	7,733	25.00%
	六和機械股份有限公司			47,777,683	1,163,678	29.80%
	台灣水泥工業股份有限公司等			-	52,876	-
	萬通證券金融股份有限公司	無		43,699,488	388,800	8.14%
	嘉環水泥股份有限公司	本公司為該公司之法人董事		23,355,060	219,374	16.60%
	環況建設開發股份有限公司	本公司為該公司之法人董事		註2	430,976	註2
	統一國際開發股份有限公司	本公司為該公司之法人董事		59,000,000	500,000	3.33%
	東森寬頻電信股份有限公司	無		10,000,000	100,000	0.15%
	高捷運通股份有限公司			10,000,000	101,858	1.00%
	環通封套投資股份有限公司等	-		-	289,112	-

註一：係預付股款。

註二：本公司持有該公司普通股及具表決權之特別股分別為24,864,000股及22,377,600股，綜合持股比例為18.81%。

持 有 之 公 司	有 價 證 券 種 類 及 名 稱	發 行 人 之 關 係	期			
			股 數	賬 面 金 額	持 股 比 例	市 價
環泥投資股份有限公司	共同基金－益華169債券基金第6期 股票－統一企業股份有限公司第3期 中國信託金融控股股份有限公司 北亞工程建設股份有限公司 中華國貨健康中心 兆華企業有限公司 英屬維京群島環球石礦股份有限公司 ILDOXOS WOTRE MINING COMPANY INC. (普通股)	不適用 不適用 不適用 " 子公司 林耀益法認列之轉投資公司	- - 537,804 1,722,706 7,540 1,200 50,000 208,607	\$ -\$ 13,087 5,435 505 3,509 3,206 20	- - - 2.71% 0.20% 100.00% 100.00% 3.40%	\$ 42,372 18,565 -
環中國際股份有限公司 環球泥瀝土股份有限公司 高雄鴻洲通運股份有限公司 英屬維京群島環球投資股份有限公司	股票－英屬維京群島環球國際股份有限公司 股票－民富汽車事業股份有限公司 高碼寶業股份有限公司 ILDOXOS WOTRE MINING COMPANY INC. (特別股) 英屬維京群島環球石礦股份有限公司 (特別股) GEREM INTERNATIONAL BUILDING INC. 英屬維京群島環球國際股份有限公司	相同母公司 子公司 " 轉投資 相同最終母公司 子公司 林耀益法認列之轉投資公司	38 493,000 25,600 4,688,888 968,485 6,764,000 38	USD 968件 49,739 4,930 4,687 USD 2,081件 USD 642件 USD 535件	100.00% 98.60% 64.00% 100.00% 100.00% 100.00% 38.10%	USD 968件 -
新加坡環球私人有限公司	華成環球混凝土有限公司 華成環球水坭製品有限公司 華成應式環球建築材料有限公司	子公司 " "	- - -	74,413 61,387 78,017	58.68% 50.00% 50.00%	74,413 61,387 78,017
高雄泥瀝土工業股份有限公司	股票－環宇砂石企業股份有限公司	林耀益法認列之轉投資公司	2,668,000	-	36.14%	-
英屬維京群島環球國際股份有限公司	聯合環球國際股份有限公司 立潤機電工業有限公司	不適用 林耀益法認列之轉投資公司	1,145,700 11,090,000	32,434 52,016	7.28% 21.60%	- -
英屬維京群島環球國際股份有限公司 GEREM INTERNATIONAL BUILDING INC.	惠州環球水坭有限公司 股票－ILDOXOS WOTRE MINING COMPANY INC. (普通股)	子公司 子公司	38 7,428,687	USD 4,000件 (USD 642件)	100.00% 60.00%	- (USD 802件)

註：係預付股款

4. 累積買進或賣出同一有價證券之金額達新台幣一億元或實收資本額百分之二十以上：

買、賣之公司 本公司	有價證券種類 及 名稱		期 初		買 入		賣 出		結 算	
	股數	金額	股數	金額	股數	金額	股數	金額	股數	金額
理元建設股份有限公司 理元建設股份有限公司-特別股	長期投資	現金	-	\$ -	22,377,040	\$ 223,776	-	\$ -	-	\$ -
									22,377,040	\$ 223,776

萬通商業銀行股份有限公司與中國信託金融控股股份有限公司之總投資詳情詳列註四(一)長期股權投資之說明。

5. 取得不動產之金額達新台幣一億元或實收資本額百分之二十以上：本公司及子公司均無。
6. 處分不動產之金額達新台幣一億元或實收資本額百分之二十以上：本公司及子公司均無。
7. 與關係人進、銷貨交易金額達新台幣一億元或實收資本額百分之二十以上：

應(銷)貨之公司 本公司 本公司 理中國國際股份 有限公司 嘉義泥塑土工業 股份有限公司	交易對象 華美水泥股份有 限公司 理中國國際股份 有限公司 本公司 新光真建設企業 有限公司	關係 保證及法律種之 轉投資公司 本公司之子公司 本公司之負責人 親屬或親屬之 工業股份有限 公司之股東和 公司	交 易 形 式 現(銷)貨 借 貸 借 貸 借 貸	債 權 類 型 估購運(銷) 貸之比率 22% 4% 20% 58%	交 易 詳 情 與一般交易 不同之情形及原因 現貨 現貨 現貨 現貨	應收(付)票據及帳款		
						原 價	收 價	款 額
					依約定價格	同一批客戶 相當	\$ 106,389	14%
							27,892	4%
							(19,597)	(62%)
							(21,162)	(42%)
高雄碼頭運通股 份有限公司	本公司	本公司之子公司	借 貸	71%			42,926	68%

8. 應收關係人款項達新台幣一億元或實收資本額百分之二十以上：

帳列應收款項之公司 本公司	交 易 對 象 華美水泥股份有限公司	關 係 孫屬依法評價之轉 投資公司	應收關係人款項餘額 應收帳款 \$77,640 應收票據 28,749	週轉率 1.77	逾期應收關係人款項	
					金額	處理方式 不適用
					\$ -	不適用
					\$ 106,389	

9. 從事衍生性金融商品相關資訊：本公司及子公司均無。

(二) 轉投資事業相關資訊

1. 轉投資事業明細：

投資公司名稱	被投資公司名稱	所在地區	主要營業項目	原始投資金額		期數	持比率	帳面價值	被投資公司本		本公司認列之投資損益
				本期期末	上期期末				期利益	投資損益	
本公司	高雄泥坭土工業股份有限公司	高雄市	預拌泥坭土及水泥製品之產製及銷售；水泥之銷售及進出口等業務	\$ 130,000	\$ 130,000	18,200,800	100.00%	\$ 243,408	\$ 38,769	\$ 34,552	子公司
	理中國聯股份有限公司	台中市	水泥與水泥原料、燃料、製品之銷售及進出口業務	175,002	175,002	17,500,800	70.00%	207,487	12,936	7,460	子公司
	森美鞋業股份有限公司	嘉義縣左俤鄉	預拌泥坭土之產製及銷售	68,563	68,563	7,066,462	85.18%	72,465	(8,771)	(7,400)	子公司
	環球泥坭土工業股份有限公司	台中市烏日鄉	預拌泥坭土之產製及銷售	20,000	20,000	6,307,373	50.00%	38,065	(16,267)	(8,136)	子公司
	高雄聯運通運股份有限公司	高雄市	汽車營運業務	55,689	55,689	604,800	89.00%	69,653	3,827	6,186	子公司
	台南泥坭土工業股份有限公司	台南市	預拌泥坭土及水泥製品之加工及銷售業務	8,109	10,809	2,250,800	30.00%	13,658	8,296	2,489	延後一年認列投資損益
	東聯磚業股份有限公司	台北市	各種磚石之採採、加工及買賣業務	2,000	2,000	199,900	99.95%	2,384	(12)	(17)	子公司(註)
	亞太礦業股份有限公司	"	"	3,200	3,200	319,900	99.97%	2,713	(0)	(16)	子公司(註)
	六和機械股份有限公司	桃園縣中壢市	各種機械、汽車零件之製造及買賣業務	175,000	175,000	47,777,883	29.80%	1,163,678	1,002,556	292,754	延後一年認列投資損益
	新加坡泰環私人有限公司	新加坡	一般投資業務	69,456	69,456	2,786,255	50.00%	85,808	13,695	7,012	採權益法評價之轉投資公司
	新加坡環球私人有限公司	"	一般投資業務	200,000	187,581	16,471,720	100.00%	216,778	15,411	15,504	子公司
	環泥投資股份有限公司	台北市	一般投資業務	106,000	100,000	10,000,800	100.00%	87,658	16,517	15,560	子公司
	英屬神農椰島環球投資股份有限公司	英屬神農椰島	一般投資業務	201,720	201,720	7,653,249	100.00%	101,691	(28,026)	(28,026)	子公司
	華東水泥股份有限公司	台北市	水泥製成及預拌泥坭土之製造加工及買賣業務	25,800	25,000	2,500,800	25.00%	7,783	619	168	延後一年認列投資損益
	環盛磚業原料科技股份有限公司	高雄市	青磚及磚業物清理維護安裝工程業務	6,800	6,000	606,800	30.00%	4,964	(3,453)	(1,036)	"

註：目前已取具探礦權，但尚未開始開採。

投資公司名稱	被投資公司名稱	所在地區	主要營業項目	原始投資金額		股本		持有		被投資公司本期權益	本公司認列之投資權益	備註
				本期末末	上期末末	股數	比率	幣面價值	期權益			
本公司	立清實業股份有限公司	高雄市	精密機械之製造及買賣	\$ 20,000	\$ 20,000	2,000,000	45.92%	\$ 23,090	\$ 9,399	\$ 4,410	延後一年揭列投資權益	
	昱琦建材股份有限公司	台北市	建材批發	6,000	6,000	600,000	20.00%	6,000	4,410	855		
	英屬維京群島環域國際股份有限公司	英屬維京群島	一般投資業務	88,465	-	註一	90.00%	88,465	註一	註一	子公司	
	英屬維京群島環球石礦股份有限公司	英屬維京群島	一般投資業務	6,472	6,472	50,000	100.00%	(3,296)	9,062	不適用	孫公司	
	兆華企業有限公司	台南縣	建材批發	4,521	4,521	1,200	100.00%	3,569	(1,663)	不適用		
	民富汽車事業股份有限公司	台中市	汽車修理	4,930	4,930	493,000	98.60%	4,930	-	不適用		
	高雄碼頭運送股份有限公司	高雄市	水泥及相關製品買賣	2,642	2,400	25,600	64.00%	4,687	2,737	不適用		
	英屬維京群島環球投資股份有限公司	英屬維京群島	石灰石之採掘	USD3,367仟	USD3,367仟	4,688,888	100.00%	USD2,681仟	(744)	不適用		
	英屬維京群島環球石礦股份有限公司(特別股)	英屬維京群島	一般進出口業務	USD 968仟	USD 968仟	968,485	100.00%	USD 968仟	9,062	不適用		
	GERGUM INTERNATIONAL HOLDING INC.	菲律賓	一般投資業務	USD2,135仟	USD2,135仟	6,764,000	100.00%	(USD 642仟)	(718)	不適用	被屬公司	
	英屬維京群島環球國際股份有限公司	英屬維京群島	一般投資業務	USD 535仟	-	註一	38.10%	USD 535仟	註一	不適用	子公司	
	新加坡環球私人有限公司	中國	水泥製品及混凝土製品之製造銷售	USD2,230仟	USD2,230仟	-	58.68%	\$ 74,413	23,382	不適用	孫公司	
	華凌環球水泥製品有限公司	中國	水泥管線及其他水泥製品之製造銷售	USD1,500仟	USD1,500仟	-	50.00%	61,387	19,232	不適用		

註一：係預付股款。

註二：GERGUMINTERNATIONAL HOLDING INC. 依當地法令規定，係以信託投資方式將所持有之 60 % 股權透過 QUASHA LAW HOLDINGS INC. 持有。

被投資公司名稱	被投資公司名稱	所在地區	主要營業項目	原始投資金額		期	本	持	有	帳面價值	轉投資公司本	本公司	列之
				本期期末	上期期末								
新加坡環球私人有限公司	華凌德氏環球建築材料有限公司	中國 寧波市	預拌混凝土之產製及銷售	USD2,475仟	USD2,110仟	-	-	50.00%	\$ 78,017	(\$ 0,920)	不適用	本公司之子公司	
高捷或國土工業股份有限公司	環宇砂石企業股份有限公司	廣東省	砂石之採取、加工、買賣	26,660	26,660	2,660,000	-	36.14%	-	-	不適用	本公司之子公司 司林權益法律 信之被投資公 司	
立浦機電工業有限公司	立浦機電工業有限公司	香港	工具機床等工業用機具之產製及銷售	52,010	-	11,600,000	-	21.0%	\$ 52,016	44-	不適用	本公司之子公司 司林權益法律 信之被投資公 司	
萬興聯京祥島環慶國際股份有限公司	島祥環味水泥有限公司	中國 廣東省	水泥生產及運輸	USD4,000仟	-	-	-	100.00%	USD4,000仟	43-	不適用	本公司之子公司	
GERGUM INTERNATIONAL HOLDING INC.	ILCOUS MORTE MINING COMPANY INC. (普通股)	菲律賓	石灰石之採掘	USD2,135仟	USD2,135仟	7,426,667	-	60.00%	(USD642仟)	(744)	不適用	本公司之子公司	

註一：係預付股款。

註二：依菲律賓當地法令規定，係以信託方式將其60%股權透過GERGUM INTERNATIONAL HOLDING INC.持有。

2. 轉投資公司重大交易事項相關資訊，請詳附註十一、(一)說明。

(三)大陸投資資訊

1. 投資大陸公司之公司名稱、主要營業項目、實收資本額、投資方式、資金匯出入情形、持股比例、投資損益、期末投資帳面價值、已匯回投資損益及赴大陸地區投資限額：

大陸被投資公司名稱	主要營業項目	實收資本額	投資方式	本期匯出累 台灣匯出累		本期匯出或收回投資金額		本公司直接或 間接投資 之持股比例	本期溢利 或重(損)益	期末投資 帳面價值	截至本期末 已匯回台灣 之投資收益
				美金	美金	美金	美金				
上海嘉理泥泥 土有限公司	經營水泥製品 及泥塊土製 品之製造銷售	USD 7,000仟	註一	USD 1,575仟	-	-	-	22.5%	USD 214仟 (註二)	USD 1,474仟	-
寧波環球泥泥 土有限公司	經營水泥製品 及泥塊土製 品之製造銷售	USD 3,800仟	註一	USD 2,230仟	-	-	-	58.65%	USD 323仟 (註三)	USD 2,191仟	-
寧波環球水泥 製品有限公司	水泥管磚及其 他水泥製品 之製造銷售	USD 3,000仟	註一	USD 1,500仟	-	-	-	50.00%	USD 279仟 (註三)	USD 1,407仟	-
寧波馬式環球 建築材料有 限公司	預拌泥土之 製造及銷售	USD 4,850仟	註一	USD 2,110仟	USD 363仟	-	-	50.00%	(USD 147仟) (註三)	USD 2,297仟	-
德慶環球建材 公司	預拌泥土之 製造及銷售	USD 913仟	註一	-	註四	-	-	38.1%	註五	USD 535仟	-
惠州環球水泥 有限公司	水泥生產及運 銷	USD 4,000仟	註一	-	USD 2,608仟	-	-	67.00%	註五	USD 2,608仟	-

註一：透過第三地區投資設立公司再投資大陸公司。

註二：與中華民國會計師事務所所有合作關係之國際性會計師事務所查核簽證之財務報表。

註三：經台灣母公司簽證會計師查核簽證之財務報表。

註四：係預付股款。

2. 本公司直接或間接經由第三地區事業與轉投資大陸之被投資公司所發生之重大事項，暨其價格、付款條件、未實現損益及其他有助於了解大陸投資對於財務報表影響之有關資訊：

- (1) 進貨金額及百分比與相關應付款項之期末餘額及百分比：無。
- (2) 銷貨金額及百分比與相關應收款項之期末餘額及百分比：無。
- (3) 財產交易金額及其所產生之損益數額：無。
- (4) 票據背書、保證或提供擔保品之期末餘額及其目的：請詳附註十一、(一)2.說明。
- (5) 資金融通之最高限額、期末餘額、利率區間及當期利息總額：無。
- (6) 其他對當期損益或財務狀況有重大影響之交易事項，如勞務之提供或收受等：無。

十二、部門別財務資訊

(一) 產業別資訊

	92 年 度				
	水 泥 部 門	混 凝 土 部 門	石 膏 板 部 門	調 整 及 沖 銷	合 併
來自企業以外客戶之部門收入	\$ 890,234	\$ 1,163,705	\$ 839,548	\$ —	\$ 2,893,487
來自企業內其他部門之部門收入	—	—	—	—	—
部門收入合計	<u>\$ 890,234</u>	<u>\$ 1,163,705</u>	<u>\$ 839,548</u>	<u>\$ —</u>	<u>\$ 2,893,487</u>
部門損益	<u>\$ 135,396</u>	<u>(\$ 7,030)</u>	<u>\$ 54,699</u>	<u>\$ —</u>	<u>\$ 183,065</u>
公司一般收入(費用)(含營業外收支)					73,969
投資收益淨額					342,815
利息支出					(48,444)
稅前淨(損)利					<u>\$ 551,405</u>
部門可辨認資產	<u>\$ 3,079,741</u>	<u>\$ 2,054,271</u>	<u>\$ 1,268,192</u>	<u>\$ —</u>	<u>\$ 6,402,204</u>
長期投資					4,589,520
公司一般資產					<u>1,391,266</u>
資產合計					<u>\$ 12,382,990</u>
折舊費用	<u>\$ 20,949</u>	<u>\$ 16,031</u>	<u>\$ 103,597</u>		
資本支出金額	<u>\$ 1,452</u>	<u>\$ 734</u>	<u>\$ 1,748</u>		

	91 年 度				
	水 泥 部 門	混 凝 土 部 門	石 膏 板 部 門	調 整 及 沖 銷	合 併
來自企業以外客戶之部門收入	\$ 975,779	\$ 882,829	\$ 774,671	\$ —	\$ 2,633,279
來自企業內其他部門之部門收入	—	—	—	—	—
部門收入合計	<u>\$ 975,779</u>	<u>\$ 882,829</u>	<u>\$ 774,671</u>	<u>\$ —</u>	<u>\$ 2,633,279</u>
部門損益	<u>\$ 124,948</u>	<u>(\$ 32,305)</u>	<u>\$ 12,645</u>	<u>\$ —</u>	<u>\$ 105,288</u>
公司一般收入(費用)(含營業外收支)					(212,526)
投資收益淨額					242,598
利息支出					(70,098)
稅前淨(損)利					<u>\$ 65,262</u>
部門可辨認資產	<u>\$ 3,075,296</u>	<u>\$ 2,094,556</u>	<u>\$ 1,263,303</u>	<u>\$ —</u>	<u>\$ 6,433,155</u>
長期投資					4,616,637
公司一般資產					<u>1,120,433</u>
資產合計					<u>\$ 12,170,225</u>
折舊費用	<u>\$ 33,728</u>	<u>\$ 18,181</u>	<u>\$ 102,439</u>		
資本支出金額	<u>\$ 4,823</u>	<u>\$ 3,480</u>	<u>\$ 1,514</u>		

本公司主要經營產業為水泥、混凝土及石膏板三類。上表所列之部門收入係指部門對企業以外客戶之銷貨收入及對企業內其他部門之銷貨與轉撥收入。部門間之銷貨與轉撥收入及部門間之進貨，係依成本為計價基礎。但部門收入不包括下列項目：

1. 與部門無關之公司一般收入。
2. 依權益法評價之股權投資所認列之投資收益。

部門損益係部門收入減除部門成本及費用後之餘額。所稱之部門成本及費用係指與產生部門收入有關之成本及費用。部門間之進貨及部門間之銷貨與轉撥採用相同之轉撥計價基礎。

營業成本及費用若無法直接歸屬；則採相對營業收入比例分攤於各部門。但部門成本及費用不包括下列項目：

1. 與部門無關之公司一般費用。
2. 利息費用。
3. 依權益法評價之股權投資所認列之投資損失。

部門可辨認資產係指可直接認定屬於該部門之有形及無形資產，但部門可辨認資產不包括下列項目：

1. 非供任何特定部門營業使用而持有之資產。
2. 依權益法評價之對外股權投資。

本公司採權益法之長期投資中，與各產業部門有上下游整合關係者，明細如下：

投資部門	92	年		度
	被 投 資 公 司	帳面價值	持股比例	投資(損)益
水泥部門	高雄混凝土工業股份有限公司	\$ 243,498	100.00%	\$ 34,552
水泥部門	台南混凝土工業股份有限公司	13,656	30.00%	2,489
水泥部門	嘉義混凝土工業股份有限公司	72,495	85.18%	(7,490)
水泥部門	環球混凝土工業股份有限公司	38,065	50.00%	(8,136)
水泥部門	華東水泥股份有限公司	7,733	25.00%	148
水泥部門	環中國際股份有限公司	207,487	70.00%	7,460

投資部門	91	年		度
	被 投 資 公 司	帳面價值	持股比例	投資(損)益
水泥部門	高雄混凝土工業股份有限公司	\$ 243,526	100.00%	\$ 38,274
水泥部門	台南混凝土工業股份有限公司	17,690	30.00%	4,595
水泥部門	嘉義混凝土工業股份有限公司	79,985	85.18%	(4,575)
水泥部門	環球混凝土工業股份有限公司	52,705	50.00%	(1,643)
水泥部門	華東水泥股份有限公司	7,585	25.00%	434
水泥部門	環中國際股份有限公司	217,527	70.00%	21,591

(二)地區別資訊

本公司民國92年及91年度均無國外營運部門。

(三)外銷銷貨資訊

本公司民國92年及91年度均無外銷銷貨收入達損益表收入金額10%以上者。

(四)重要客戶資訊

本公司收入占損益表上收入金額10%以上之客戶，其明細如下：

客 戶 名 稱	92 年 度		91 年 度	
	營業收入淨額	佔該科目 百分比	營業收入淨額	佔該科目 百分比
華東水泥股份有限 公司	\$ 806,609 (註)	28%	\$ 919,347 (註)	35%

註：係以未扣除出售予華東水泥股份有限公司再買回交易之金額列示，請詳附註五(二)說明。

環球水泥股份有限公司

重要查核說明

民國 92 年度

單位：新台幣仟元

一、內部控制制度實施之說明及評估

本會計師辦理環球水泥股份有限公司民國 92 年度財務報表查核簽證，查核規劃階段及查核期間經依一般公認審計準則，就該公司與財務報導有關之內部控制制度之設計及執行，採行必要之檢查及評估，其中並包括：財務及會計人員之資格標準與任免辦法、各種交易循環類型之作業程序、重要物品之保管，以決定查核程序之性質、時間及範圍；惟此等檢查及評估，係採抽查方式進行，事實上無法發現所有之缺失，因此有關內部控制制度缺失之防範，仍有賴公司管理當局針對其業務經營之發展及變革，不斷檢討改進，以確保財務資訊之正確與可靠性，並保障財產安全。

本會計師於本次檢查及評估過程中，發現與財務報導有關之內部控制制度有若干之缺失，已另行提出改進建議書，以供管理當局參考改進，該建議書僅供公司內部使用不作其他用途，且不影響本會計師提出查核報告之意見。

二、觀察存貨之盤點情形

(一)盤點日期：民國 93 年 1 月 5 日至 1 月 6 日。

(二)盤點地點：

環球水泥股份有限公司阿蓮水泥廠、大湖石膏板廠、海湖石膏板廠、台南混凝土場、大湖混凝土場、嘉義直營站、仁武直營店及泰山倉等。

(三)參與盤點人員：

資誠會計師事務所監盤人員—簡致青等人

環球水泥股份有限公司盤點存貨負責人—陳皇州

(四)存貨監盤情形：

本會計師經依審計準則公報第 9 號存貨盤點之觀察規定，於觀察盤點前評估環球水泥股份有限公司存貨盤點計劃，瞭解其盤點書面指示及存貨之整理情況，其盤點前之規劃工作，尚稱良好。觀察盤點時依本事務所之選樣予以抽點，並作成盤點記錄，對於盤點時存貨移動情形暨存貨之品質、狀況及是否有寄存品等影響存貨數量之事項，於監盤過程中亦均加以注意，並取得相關記錄憑證，事後並就當日盤點結果推算至民國 92 年 12 月 31 日之存貨數量並與帳載記錄相核對，並未發生重大差異。

(五)結 論：

經由上述查核程序，本會計師認為環球水泥股份有限公司存貨盤點情形良好，足以允當表達民國 92 年 12 月 31 日存貨之數量及狀況。

三、各項資產與負債之函證及其他查核情形

項 目	函證比率 (佔科目餘額)	回函相符或調 節相符比率 (佔發函金額)	其他查核說明	結論
銀行存款	100%	100%	—	滿意
應收票據及帳款 (含關係人)	45%	90%	未回函部份經擇要抽查 核對有關記錄憑證或期 後收款情形	滿意
質押定期存款	100%	100%	—	滿意
短期借款	100%	100%	—	滿意
應付短期票券	100%	100%	—	滿意
應付票據及帳款 (含關係人)	61%	100%	—	滿意
長期借款	100%	100%	—	滿意

四、資金貸與股東或他人之說明

經查環球水泥股份有限公司民國 92 年度並無資金貸予股東或他人之情事。

五、重大財務比率變動說明

(一) 財務比率：

	92 年度	91 年度	變 比 率	動 說 明
1. 毛利率	14.11%	11.89%	18.67%	不適用
2. 存貨週轉率	6.14(次)	5.07(次)	21.10%	詳(二)說明
3. 應收帳款及票據 週轉率	3.85(次)	3.88(次)	1.00%	不適用

(二) 說明：

1. 存貨週轉率分析

主要係因向環球石礦進口原料石灰石部分，因船運及災害因素，導致本期下半年度進料較少同時縮減安全庫存量導致存貨週轉率上升，另經評估存貨並無重大呆滯或跌價之情形。

六、其他項目重大變動說明

(一)其他資產：本科目變動未達應分析標準。

(二)營業外收支

	92 年 度	91 年 度	變 動 比 例	金 額	情 形 說 明
處分投資(損)益	\$ 163,763	(\$33,065)	(595%)	\$ 196,828	註一
其他投資損失	(331)	(95,315)	(99%)	94,984	註二

註一：主要係本期處分原萬通商業銀行股權所轉換之中國信託金控公司股權所致。

註二：主要係前期認列採成本法評價之長期投資永久性跌價損失所致。

(三)淨現金流量：變動未達分析標準。

七、證期會前一年度通知財務報表應調整改進事項之辦理情形：無。

五、最近年度經會計師查核簽證之母子公司合併財務報表

會計師查核報告

(93) 財審報字第 8659 號

環球水泥股份有限公司 公鑒：

環球水泥股份有限公司及其子公司民國九十二年及九十一年十二月三十一日之合併資產負債表，暨民國九十二年及九十一年一月一日至十二月三十一日之合併損益表、合併股東權益變動表及合併現金流量表，業經本會計師查核竣事。上開合併財務報表之編製係管理階層之責任，本會計師之責任則為根據查核結果對上開合併財務報表表示意見。列入上開合併財務報表之部份子公司之財務報表並未經本會計師查核，而係由其他會計師查核。因此，本會計師對上開財務報表所表示之查核意見中，有關上開子公司列入財務報表之金額及附註十一所揭露被投資公司相關資訊，係依據其他會計師之查核報告。民國九十二年及九十一年十二月三十一日上開子公司之資產總額佔環球水泥股份有限公司及其子公司合併財務報表中合併資產總額分別為 7% 及 8%；營業收入淨額則分別佔民國九十二年及九十一年度合併營業收入淨額之 30% 及 32%。另環球水泥股份有限公司及其子公司民國九十二年及九十一年度按權益法評價之部份長期股權投資，其所認列之投資損益及附註十一所揭露被投資公司相關資訊，係依各該被投資公司所委任其他會計師查核之財務報表評價及揭露，本會計師並未查核其財務報表。民國九十二年及九十一年度依據其他會計師查核之財務報表所認列之投資收益淨額分別為 299,176 仟元及 179,436 仟元，而截至民國九十二年及九十一年十二月三十一日止，其相關之長期股權投資餘額分別為 1,343,153 仟元及 1,122,345 仟元，累積換算調整數分別為 89,259 仟元及 93,561 仟元。

本會計師係依照「會計師查核簽證財務報表規則」及中華民國一般公認審計準則規劃並執行查核工作，以合理確信財務報表有無重大不實表達。此項查核工作包括以抽查方式獲取財務報表所列金額及所揭露事項之查核證據、評估管理階層編製財務報表所採用之會計原則及所作之重大會計估計，暨評估財務報表整體之表達。本會計師相信此項查核工作及其他會計師之查核報告可對所表示之意見提供合理之依據。

依本會計師之意見，基於本會計師之查核結果及其他會計師之查核報告，第一段所述合併財務報表在所有重大方面係依照「證券發行人財務報告編製準則」及中華民國一般公認會計原則編製，足以允當表達環球水泥股份有限公司及其子公司民國九十二年及九十一年十二月三十一日之財務狀況，暨民國九十二年及九十一年一月一日至十二月三

十一日之經營成果與現金流量情形。

如合併財務報表附註二所述，環球水泥股份有限公司之子公司—新加坡環球私人有限公司之合併個體—寧波應氏環球建築材料有限公司，及子公司—高雄碼頭通運股份有限公司之合併個體—高碼實業股份有限公司，其民國九十二年度營業收入或民國九十二年十二月三十一日總資產已達合併報表編製之標準，因此於民國九十二年度列為合併報表編製個體，因而民國九十一年度之合併報表須增列該二公司之金額；另從屬公司—環球混凝土工業股份有限公司因其民國九十二年十二月三十一日之總資產及營業收入皆未達環球水泥股份有限公司該項金額 10%，因此民國九十一年度之合併財務報表須減列該公司之金額，綜上所述，將予以重編民國九十一年度之合併財務報表。

資誠會計師事務所

王嘉瑜



會計師

陳美姿



財政部證券暨期貨管理委員會

核准簽證文號：(72)台財證(一)字第 2583 號

中華民國九十三年三月十九日

環球水泥股份有限公司及子公司
合併資產負債表

民國 92 年及 91 年 12 月 31 日

	92 年 12 月 31 日			91 年 12 月 31 日		
	金	額	%	金	額	%
資 產						
流動資產						
1100	\$	335,857	2	\$	280,280	2
1110		309,633	2		32,428	—
1120		488,393	4		319,494	3
1130		29,074	—		115,019	1
1140		658,460	5		572,676	4
1150		80,399	—		74,471	1
1190		95,856	1		106,999	1
120X		506,889	4		541,095	4
1260		217,702	2		213,528	2
1286		16,832	—		14,393	—
11XX		<u>2,739,095</u>	<u>20</u>		<u>2,270,383</u>	<u>18</u>
基金及長期投資						
142101		1,742,744	13		1,398,833	11
142102		2,171,055	16		2,447,945	19
1424		37,571	1		39,997	—
14XX		<u>3,951,370</u>	<u>30</u>		<u>3,886,775</u>	<u>30</u>
1440		5,198	—		4,409	—
其他金融資產—非流動						
固定資產(附註四(三)、五及六)						
成本						
1501		1,051,806	8		1,051,807	8
1521		1,372,575	10		1,323,353	10
1531		2,726,824	21		2,758,066	21
1541		312,051	2		317,651	2
1551		562,032	4		507,851	4
1571		85,875	1		93,891	1
1631		578,806	4		578,806	4
1681		161,249	1		191,846	2
15X8		4,478,610	34		4,478,610	35
15XY		11,329,828	85		11,301,881	87
15X9	(5,169,960)	(39)	(5,021,572)	(39)
1670		22,490	—		12,287	—
15XX		<u>6,182,358</u>	<u>46</u>		<u>6,292,596</u>	<u>48</u>
無形資產						
1770		195,951	2		218,050	2
1780		50,668	—		52,940	—
17XX		<u>246,619</u>	<u>2</u>		<u>270,990</u>	<u>2</u>
其他資產						
1800		45,394	1		48,536	1
1810		31,015	—		40,808	—
1820		34,635	—		41,017	—
1860		26,876	—		24,681	—
1880		120,497	1		117,995	1
18XX		<u>258,417</u>	<u>2</u>		<u>273,037</u>	<u>2</u>
1XXX		<u>\$ 13,383,057</u>	<u>100</u>		<u>\$ 12,998,190</u>	<u>100</u>

單位：新台幣仟元

	92 年 12 月 31 日			91 年 12 月 31 日		
	金	額	%	金	額	%
負債及股東權益						
流動負債						
2100	\$	382,489	3	\$	507,773	4
2110		應付短期票券			259,870	2
2120		應付票據(附註五)	2		316,584	2
2140		應付帳款(附註五)	3		198,587	2
2160		應付所得稅(附註四(六))	—		20,515	—
2170		應付費用	1		120,261	1
2260		預收款項	1		119,973	1
21XX		流動負債合計	12		1,543,563	12
長期附息負債						
2420		長期借款(附註四(四))	11		1,800,000	14
各項準備						
2510		土地增值稅準備(附註四(三))	15		1,957,728	15
其他負債						
2810		應計退休金負債(附註四(五))	3		263,592	2
2820		存入保證金	—		4,979	—
2883		少數股權	2		323,553	2
2888		其他負債—其他	—		5,356	—
28XX		其他負債合計	5		597,480	4
2XXX		負債總計	43		5,898,771	45
股東權益						
股本(附註四(七))						
3110		普通股股本	28		3,469,004	27
資本公積(附註四(八))						
3220		庫藏股票交易(附註四(七))	—		263,183	2
3230		資產重估增值準備(附註四(三))	14		1,869,006	14
3260		長期投資	1		63,022	1
保留盈餘(附註四(九))						
3310		法定盈餘公積	7		988,321	8
3320		特別盈餘公積	—		60,519	—
3350		未分配盈餘(附註四(六))	7		373,991	3
股東權益其他調整項目						
3410	(未實現長期股權投資跌價損失	—	(13,765)	—
3420		累積換算調整數	1		102,812	1
3430		未認為退休金成本之淨損失(附註四(五))	(1)	(72,663)	(1)
3510	(庫藏股票(附註四(七))	—	(4,011)	—
3XXX		股東權益總計	57		7,099,419	55
重大承諾及或有事項(附註五及七)						
1XXX	\$	13,383,057	100	\$	12,998,190	100

請參閱後附合併財務報表附註暨資誠會計師事務所
王嘉瑜、陳美姿會計師民國九十三年三月十九日查核報告。

負責人：



經理人：



主辦會計：



環球水泥股份有限公司及子公司

合併損益表

民國 92 年及 91 年 1 月 1 日至 12 月 31 日

單位：新台幣仟元
(除每股盈餘為新台幣元外)

	92 年 度		91 年 度	
	金 額	%	金 額	%
營業收入(附註五)				
4110 銷貨收入	\$ 5,112,928	100	\$ 4,346,603	101
4190 銷貨折讓	(16,144)	—	(23,925)	(1)
4100 銷貨收入淨額	5,096,784	100	4,322,678	100
營業成本(附註四(十一)及五)				
5110 銷貨成本	(4,429,524)	(87)	(3,807,829)	(88)
5910 營業毛利	667,260	13	514,849	12
營業費用(附註四(十一))				
6100 推銷費用	(149,379)	(3)	(112,150)	(2)
6200 管理及總務費用	(395,866)	(8)	(423,288)	(10)
6300 研究發展費用	(6,759)	—	—	—
6000 營業費用合計	(552,004)	(11)	(535,438)	(12)
6900 營業淨利(損)	115,256	2	(20,589)	—
營業外收入及利益				
7110 利息收入	2,121	—	3,857	—
7121 採權益法認列之投資收益(附註四(二))	286,603	6	170,206	4
7122 股利收入	60,770	1	87,957	2
7140 處分投資利益(附註四(二))	163,763	3	—	—
7210 租金收入	11,262	—	11,850	—
7240 短期投資市價回升利益	28,114	1	26,806	1
7480 什項收入	26,101	1	62,238	1
7100 營業外收入及利益合計	578,734	12	362,914	8
營業外費用及損失				
7510 利息費用	(52,415)	(1)	(76,720)	(2)
7522 其他投資損失(附註四(二))	(331)	—	(95,315)	(2)
7540 處分投資損失	—	—	(32,795)	(1)
7880 什項支出	(44,511)	(1)	(30,697)	—
7500 營業外費用及損失合計	(97,257)	(2)	(235,527)	(5)
7900 繼續營業部門稅前淨利	596,733	12	106,798	3
8110 所得稅費用(附註四(六))	(33,972)	(1)	(23,337)	(1)
8900 繼續營業部門淨利	562,761	11	83,461	2
9400 少數股權淨利	(19,296)	—	(18,199)	—
9600 本期淨利	\$ 543,465	11	\$ 65,262	2
	稅 前	稅 後	稅 前	稅 後
基本每股盈餘(附註四(十))				
9710 繼續營業部門淨利	\$ 1.61	\$ 1.52	\$ 0.28	\$ 0.22
9740AA 少數股權	(0.06)	(0.05)	(0.06)	(0.05)
9750 本期淨利	\$ 1.55	\$ 1.47	\$ 0.22	\$ 0.17

假設子公司環泥投資對本公司股票之投資不視為庫藏股票時之擬制資料：

本期淨利	\$ 575,403	\$543,465	\$ 87,289	\$ 67,501
基本每股盈餘				
本期淨利	\$ 1.55	\$ 1.46	\$ 0.24	\$ 0.18

請參閱後附合併財務報表附註暨資誠會計師事務所
王嘉瑜、陳美姿會計師民國九十三年三月十九日查核報告。

負責人：



經理人：



主辦會計：



環球水泥股份有限公司及子公司
股東權益變動表
民國 92 年及 91 年 1 月 1 日至 12 月 31 日

單位：新台幣仟元

		資 本 公 積				
		普通股股本	庫 藏 股 票 交 易	資 產 重 估 增 值 準 備	處 分 資 產 增 益	長 期 投 資
91	年 度					
	91 年 1 月 1 日餘額	\$ 3,933,004	\$119,595	\$1,869,006	\$ 46,652	\$ 68,463
	提列法定盈餘公積	-	-	-	-	-
	處分資產增益資本公積轉列	-	-	-	(46,652)	-
	保留盈餘	-	-	-	-	-
	被投資公司長期投資所產生資本公積轉列保留盈餘	-	-	-	-	(8,120)
	被投資公司長期投資所產生資本公積變動數	-	-	-	-	2,679
	未實現長期投資跌價損失回升利益	-	-	-	-	-
	被投資公司未實現長期投資跌價損失回升利益	-	-	-	-	-
	未認為退休金成本之淨損失	-	-	-	-	-
	被投資公司未認為退休金成本之淨損失	-	-	-	-	-
	91 年度淨利	-	-	-	-	-
	國外長期股權投資換算調整數	-	-	-	-	-
	子公司持有母公司股票視同庫藏股票	-	-	-	-	-
	買回庫藏股票	-	-	-	-	-
	註銷庫藏股票	(464,000)	143,588	-	-	-
	91 年 12 月 31 日餘額	<u>\$ 3,469,004</u>	<u>\$ 263,183</u>	<u>\$1,869,006</u>	<u>\$ -</u>	<u>\$ 63,022</u>
92	年 度					
	92 年 1 月 1 日餘額	\$ 3,469,004	\$ 263,183	\$1,869,006	\$ -	\$ 63,022
	資本公積轉增資	242,830	(242,830)	-	-	-
	91 年度盈餘指撥及分配提列法定盈餘公積	-	-	-	-	-
	被投資公司長期投資所產生資本公積變動數	-	-	-	-	594
	被投資公司前期損益調整數	-	-	-	-	-
	被投資公司未實現長期投資跌價損失回升利益	-	-	-	-	-
	未認為退休金成本之淨損失	-	-	-	-	-
	被投資公司未認為退休金成本之淨損失	-	-	-	-	-
	92 年度淨利	-	-	-	-	-
	國外長期投資換算調整數	-	-	-	-	-
	92 年 12 月 31 日餘額	<u>\$ 3,711,834</u>	<u>\$ 20,353</u>	<u>\$1,869,006</u>	<u>\$ -</u>	<u>\$ 63,616</u>

保 留 盈 餘

法 定 盈 特 別 盈 未 分 配	未 實 現 長 期 股 權 投 資 跌 價 損 失	累 積 換 算 未 認 列 為 退 休 金 成 本 之 淨 損 失	庫 藏 股 票	合 計			
\$ 983,656	\$ 60,519	\$ 258,622	(\$ 142,921)	\$ 63,323	(\$ 68,283)	(\$ 223,672)	\$6,967,964
4,665	-	(4,665)	-	-	-	-	-
-	-	46,652	-	-	-	-	-
-	-	8,120	-	-	-	-	-
-	-	-	-	-	-	-	2,679
-	-	-	123,908	-	-	-	123,908
-	-	-	5,248	-	-	-	5,248
-	-	-	-	-	357	-	357
-	-	-	-	-	(4,737)	-	(4,737)
-	-	65,262	-	-	-	-	65,262
-	-	-	-	39,489	-	-	39,489
-	-	-	-	-	-	(4,011)	(4,011)
-	-	-	-	-	-	(96,740)	(96,740)
-	-	-	-	-	-	320,412	-
<u>\$ 988,321</u>	<u>\$ 60,519</u>	<u>\$ 373,991</u>	<u>(\$ 13,765)</u>	<u>\$ 102,812</u>	<u>(\$ 72,663)</u>	<u>(\$ 4,011)</u>	<u>\$7,099,419</u>
\$ 988,321	\$ 60,519	\$373,991	(\$ 13,765)	\$ 102,812	(\$ 72,663)	\$(4,011)	\$7,099,419
-	-	-	-	-	-	-	-
6,527	-	(6,527)	-	-	-	-	-
-	-	-	-	-	-	-	594
-	-	(6,503)	-	-	-	-	(6,503)
-	-	-	8,874	-	-	-	8,874
-	-	-	-	-	(6,104)	-	(6,104)
-	-	-	-	-	(12,903)	-	(12,903)
-	-	543,465	-	-	-	-	543,465
-	-	-	-	(21,459)	-	-	(21,459)
<u>\$ 994,848</u>	<u>\$ 60,519</u>	<u>\$ 904,426</u>	<u>(\$ 4,891)</u>	<u>\$ 81,353</u>	<u>(\$ 91,670)</u>	<u>(\$ 4,011)</u>	<u>\$7,605,383</u>

請參閱後附合併財務報表附註暨資誠會計師事務所
王嘉瑜、陳美姿會計師民國九十三年三月十九日查核報告。

負責人：



經理人：



主辦會計：



環球水泥股份有限公司及子公司
合併現金流量表
 民國 92 年及 91 年 1 月 1 日至 12 月 31 日

單位：新台幣仟元

	92 年 度	91 年 度
營業活動之現金流量		
本期淨利	\$ 543,465	\$ 65,262
調整項目		
少數股權淨利	19,296	18,199
呆帳費用	24,011	22,777
折舊費用(含出租及閒置資產折舊)	257,967	271,663
各項攤提	4,861	5,316
短期投資市價回升利益	(28,114)	(26,806)
用品盤存及存貨呆滯損失本期提列(轉列收入)數	11,066	(7,500)
長期投資永久性跌價損失	331	95,315
採權益法認列之投資收益	(286,603)	(170,206)
依權益法評價之被投資公司發放現金股利	86,667	43,000
處分長期股權投資利益	(179,735)	-
處分固定資產損失(利益)淨額	14	(6,710)
資產及負債科目之變動		
短期投資	33,764	37,920
應收票據及帳款	(199,466)	27,147
存貨	41,706	(1,901)
其他金融資產-流動	(9,642)	(8,105)
預付款項	(22,740)	(1,251)
遞延所得稅	(4,634)	8,104
應付票據	(17,177)	41,240
應付帳款	156,314	5,024
應付費用	36,245	(13,232)
應付所得稅	963	(660)
預收款項	(4,879)	(95,150)
應計退休金負債	94,016	33,668
其他負債—其他	(4,124)	5,873
營業活動之淨現金流入	<u>553,572</u>	<u>348,987</u>

(續次頁)

環球水泥股份有限公司及子公司
合併現金流量表
民國 92 年及 91 年 1 月 1 日至 12 月 31 日

單位：新台幣仟元

	92 年 度	91 年 度
投資活動之現金流量		
取得長期股權投資	(\$ 280,227)	(\$ 63,603)
取得長期股權投資—子公司	(138,204)	(73,371)
出售長期股權投資價款	423,648	-
收回長期投資價款	7,500	7,500
人壽保險現金解約價值減少	2,426	82,828
購買固定資產	(137,693)	(110,765)
處分固定資產價款	1,245	1,563
其他資產—其他(增加)減少	(4,753)	4,356
其他無形資產增加	-	(15,170)
其他金融資產—流動—質押定期存款減少	5,260	2,470
存出保證金減少(增加)	6,382	(14,089)
投資活動之淨現金流出	(114,416)	(178,281)
融資活動之現金流量		
短期借款(減少)增加	(125,284)	106,825
應付短期票券增加(減少)	59,949	(836,165)
長期借款本期舉借數	2,450,000	1,800,000
長期借款本期償還數	(2,750,000)	(1,142,470)
存入保證金減少	(866)	(1,264)
買回庫藏股票	-	(96,740)
支付少數股權股利	(8,861)	6,000
少數股權(減少)增加	(12,093)	86,113
融資活動之淨現金流出	(387,155)	(77,701)
匯率影響數	3,520	(2,120)
被投資公司東權益變動	56	(4,736)
本期現金及約當現金增加	55,577	86,149
期初現金及約當現金餘額	280,280	194,131
期末現金及約當現金餘額	\$ 335,857	\$ 280,280
現金流量資訊之補充揭露		
本期支付利息	\$ 54,001	\$ 69,601
本期支付所得稅	\$ 29,347	\$ 19,929

請參閱後附合併財務報表附註暨資誠會計師事務所
王嘉瑜、陳美姿會計師民國九十三年三月十九日查核報告。

負責人：



經理人：



主辦會計：



六、公司及關係企業發生財務週轉困難情事及對公司財務之影響

並無發生財務週轉困難情事。

七、最近二年度財務預測達成情形

(一) 本公司九十一年度公開財務預測達成情形

1. 九十一年度實際數及全年財測數如下：

單位：新台幣仟元

項 目	實際數	財測數	差異數	實際數達成率
營業收入	2,633,279	2,428,339	204,940	108.4 %
營業成本	(2,320,305)	(2,145,579)	(174,726)	108.1 %
營業毛利	312,974	282,760	30,214	110.7 %
營業費用	(424,593)	(437,117)	12,524	97.1 %
營業淨利	(111,619)	(154,357)	42,738	72.3 %
營業外收入	404,985	370,288	34,697	109.4 %
營業外支出	(228,104)	(115,931)	(112,173)	196.8 %
稅前淨利	65,262	100,000	(34,738)	65.3 %

2. 差異原因說明

本公司民國九十一年度財務報表之繼續營業部門稅前純益 65,262 仟元，較財測數繼續營業部門稅前純益 100,000 仟元減少 34,738 仟元，差異達 20%以上，其原因說明如下：

(1) 營業淨利分析

民國 91 年度國內高鐵等重大工程持續進行，受水泥需求量超出預期影響，致本公司實際營收達成率佔財務預測數 108%，實際毛利率與原預估水準約當，整體而言營業毛利較財測數增加 30,214 仟元。

營業費用方面：民國九十一年度在本公司擲節支出之政策下，相關銷管費用較預測數減少 12,524 仟元。

綜上，使得本公司營業淨利較財測數減少 42,738 仟元。

(2) 營業外收支淨額分析

營業外收入較財測數增加 34,697 仟元，主要係因認列短期投資評價產生之市價回升利益 26,806 仟元所致。此外，民國 91 年年底針對本公司轉投資價值確已減損之被投資公司，認列永久性跌價損失計 95,315 仟元。綜上所述，使得本公司營業外收入淨額較財測數大幅減少 77,476 仟元。

3. 本公司九十一年度財務預測並無受主管機關處罰事件。

(二) 本公司九十二年度公開財務預測達成情形

1. 九十二年度實際數及全年財測數如下：

項 目	年 度 預 測 (經簽證會計師核閱)		業經簽證會計師查核(或核閱)之報表	
	原 預 測	更 新(正) 金 額	達 成 數 額	達 成 百 分 比 (%)
營業收入	2,763,602	2,665,234	2,893,487	108.6 %
營業成本	(2,388,227)	(2,320,338)	(2,485,306)	107.2 %
營業毛利	375,375	344,896	408,181	118.3 %
營業費用	(372,725)	(378,894)	(411,643)	108.6 %
營業損益	2,650	(33,998)	(3,462)	10.2 %
營業外收入及利益	477,394	618,173	641,181	103.7 %
營業外費用及損失	(110,044)	(94,175)	(86,314)	91.7 %
本期稅前損益	370,000	490,000	551,405	112.5 %
本期稅後損益	370,000	476,742	543,465	114.0 %

2. 差異原因說明

本公司九十二年度財務報表之繼續營業部門稅前淨利 551,405 千元，較財測繼續營業部門稅前淨利 490,000 千元增加 61,405 千元，差異未達 20 % 以上。

3. 本公司九十一年度財務預測並無受主管機關處罰事件。

陸、財務狀況及經營結果之檢討分析與風險管理

一、財務狀況

項目 \ 年度	92 年度	91 年度	差 異		主要原因及其影響	未來因應計 劃
			金額	%		
現金及約當現金	111,428	53,331	58,097	108.94%	年底在途存款增加	不適用
短期投資	309,633	32,428	277,205	854.83%	長期投資萬通銀行股票轉換成短期投資中國信託銀行股票	不適用
應收票據淨額	304,302	228,682	75,620	33.07%	係營業額增加	不適用
應收票據 —關係人	50,364	109,286	-58,922	-53.92%	關係人營業額減少	不適用
應收帳款淨額	346,430	244,110	102,320	41.92%	係營業額增加	不適用
短期借款	180,000	410,000	-230,000	-56.10%	改善財務結構增加長期借款	不適用
應付短期票券	269,937	219,888	50,049	22.76%	改善財務結構增加長期借款	不適用
應付票據	179,388	237,890	-58,502	-24.59%	係部分貨款付款縮短	不適用
應付帳款	186,922	116,078	70,844	61.03%	係部分貨款付款延長	不適用
應付費用	139,768	96,347	43,421	45.07%	係部分費用增加	不適用
預收款項	91,190	36,314	54,876	151.12%	係本期預銷貨款增加	不適用
應計退休金負債	262,824	191,582	71,242	37.19%	增列退休金成本	不適用
資本公積 —庫藏股交易	20,353	263,183	-242,830	-92.27%	係上年度資本公積 —庫藏股交易轉增資股票	不適用
未分配盈餘	904,426	373,991	530,435	141.83%	獲利增加	不適用
累積換算調整數	81,353	102,812	-21,459	-20.87%	係海外投資匯率影響數變動	不適用
未認列為退休金成本之淨損失	91,670	72,663	19,007	26.16%	係調整子公司退休金成本	不適用

二、經營結果

(一) 經營結果比較分析

	92 年度	91 年度	增(減)金額	變動比例(%)
營業收入總額	\$ 2,907,075	\$ 2,655,495	\$ 251,580	9.47
減：銷貨退回及折讓	(13,588)	(22,216)	(8,628)	(38.84)
營業收入淨額	2,893,487	2,633,279	260,208	9.88
營業成本	(2,485,306)	(2,320,305)	165,001	7.11
營業毛利	408,181	312,974	95,207	30.42
營業毛利淨額	408,181	312,974	95,207	30.42
營業費用	(411,643)	(424,593)	(12,950)	(3.05)
營業淨損	(3,462)	(111,619)	(108,157)	(96.90)
營業外收入	641,181	404,985	236,196	58.32
營業外支出	(86,314)	(228,104)	(141,790)	(62.16)
繼續營業部門稅前淨利	551,405	65,262	486,143	(744.91)
所得稅利益	(7,940)	—	(7,940)	—
本期淨利	543,465	65,262	478,203	(732.74)

1. 增減比例變動分析說明：

(1) 營業收入、毛利及折讓：

本年度因國內重大工程高雄捷運及統一夢公園陸續開工，以及水泥及混凝土價格上漲，營業收入上升所致。

(2) 營業淨損：

主要係營業收入增加，致營業淨損較前期相對減少。

(3) 營業外收入：

本年度增加主要係因處分短期投資利益增加及採權益法認列之投資收益增加所致。

(4) 營業外支出：

本年度減少主要係因前期認列採成本法評價之長期投資永久性跌價損失及處分投資損失所致。

(5) 繼續營業部門稅前淨利及本期淨利：

綜上所述，致本期繼續營業部門稅前淨利及本期淨利均較前期增加。

2. 公司主要營業內容與前期相同。

3. 未來一年之營運目標。

(1) 水泥及混凝土之營運，因考量市場因素，預計銷售量均較本期略減。

(2) 石膏板部門仍朝向國外市場發展，預估銷售量與本期約當。

(二) 公司主要營業內容改變之原因：無

(三) 預期銷售數量與其依據，對公司未來財務業務之可能影響及因應計畫：

主要產品預期銷售數量				預期銷售數量得以持續成長或衰退之主要影響因素
項 目	93 年度	92 年度	增減比率	
水泥(公噸)(註)	560,000	596,167	-6.1	本年度政府公共支出趨緩，整體經濟景氣仍屬平穩，本公司必須審慎因應。
混凝土(立方公尺)	710,000	778,344	-8.8	
石膏板(平方公尺)	14,000,000	14,112,289	-0.8	

註：水泥銷售數量係含向華東水泥公司購回使用於混凝土自用數量。

三、現金流量

(一) 現金流量之檢討與分析表

現金流量分析

單位：新臺幣仟元

期初現金餘額	全年來自營業活動淨現金流量	全年現金流出量	現金剩餘(不足)數額	現金不足額之補救措施	
				投資計劃	理財計劃
53,331	424,945	366,848	111,428	—	—

1. 本年度現金流量變動情形分析

- (1) 營業活動：本年度銷貨成長增加，營業活動現金流入增加。
- (2) 投資活動：出售長期股權價款增加，投資活動現金流入增加。
- (3) 融資活動：長期借款本期償還數增加，融資活動現金流出增加。

2. 現金不足額之補救措施及流動性分析：無

3. 未來一年現金流動性分析

期初現金餘額	全年來自營業活動淨現金流動量	全年現金流出量	現金剩餘(不足)數額	現金不足額之補救措施	
				投資計劃	理財計劃
\$111,428	\$386,010	\$421,333	\$76,105	—	—

1. 民國 93 年度現金流量變動情形分析：

營業活動：主要係預期轉投資事業發放現金股利較本期減少所致。
 投資及理財活動：主要係預估投資大陸水泥廠所需之資金約七億元，主要係由自有資金及長期借款支應。

2. 預計現金不足額之補救措施及流量性分析：不適用。

四、最近年度重大資本支出對財務業務之影響

(一) 重大資本支出之運用情形及資金來源：

計劃項目	實際或預期之資金來源	實際或預期完工日期	所需資金總額	實際或預計資金運用情形			
				91 年度	92 年度	93 年度	94~97 年度
國內轉投資事業	利用自有資金及銀行貸款	91.07	\$ 182,326	\$ 182,326	\$ —	\$ —	\$ —
國內外轉投資事業	"	92.11	223,776	—	223,776	—	—
國外轉投資事業	"	93.11	800,000	—	100,953	699,047	—

(二) 預計可能產生效益：

1. 預計可能增加之產銷量、值及毛利：無
2. 預計可能產生之其他效益說明：

轉投資國內外其他事業係為配合公司多角化經營及增加公司投資收益

五、最近年度轉投資政策、其獲利或虧損之主要原因與改善計劃及未來一年投資

轉投資分析表

新台幣仟元

項目	說明	金額(註)	政策	獲利或虧損之主要原因	改善計畫	未來其他投資計畫
高雄混凝土工業(股)公司		243,498	拓展母公司銷售	92年獲利 38,769 千元	—	無
環中國際(股)公司		207,487	拓展母公司銷售	92年獲利 12,936 千元	—	無
六和機械(股)公司		1,163,678	拓展本業以外之異業投資	92年獲利 1,002,556 千元	—	拓展亞洲地區之製造與銷售體系
新加坡環球私人有限公司		216,778	拓展本業之海外控股公司	92年獲利 15,411 千元	—	拓展亞洲地區之製造與銷售體系
統一國際開發(股)公司		500,000	拓展本業以外之異業投資	為本公司依成本法計價之轉投資公司	—	無
萬通票券(股)公司		388,800	拓展本業以外之異業投資	為本公司依成本法計價之轉投資公司	—	無
嘉環東泥(股)公司		219,374	建立策略聯盟關係	為本公司依成本法計價之轉投資公司	—	無
環泥建設(股)公司		430,976	建立策略聯盟關係	為本公司依成本法計價之轉投資公司	—	無
中國信託商業銀行(股)公司		282,856	拓展本業以外之異業投資	帳列短期投資。係原投資萬通銀行轉換為中國信託銀行股票	—	無

註：本年度投資金額超過實收資本額百分之五者。

六、風險管理及評估

- (一)最近年度利率、匯率變動、通貨膨脹情形對本公司損益之影響及未來因應措施：
1. 利率：92年度市場利率持續降低，本公司全年平均利率較91年度下降0.8%。影響損益為+ 21,039千元。未來將趁利率低檔適度轉換部分短期借款為長期借款。
 2. 匯率變動：本公司92年度並無匯兌損益，係本公司為內需型產業，較不受匯率變動影響。
 3. 通貨膨脹：92年度並無通貨膨脹情形。
- (二)最近年度從事高風險、高槓桿投資、資金貸與他人、背書保證及衍生性商品交易之政策、獲利或虧損之主要原因及未來因應措施：
1. 本公司最近年度並未從事高風險、高槓桿投資、資金貸與他人及衍生性商品交易。
 2. 本公司92年度對外背書保證主要係因投資往來關係，並依本司背書保證辦法規定辦理，本公司背書保證最高限額為新台幣7,423,351千元，截至92年底背書保證餘額為375,209千元。
- (三)最近年度研發計劃、未完成研發計劃之目前計劃、應再投入之研發費用、預計本公司石膏板產品，於九十一年九月，已正式獲得環保綠色標章認證，爾後公家機關，依其優先使用環保標章產品之規定，本公司可得另一有助益之通路。本公司配合政府規定，已將原屬功能性分工之石膏板系統組合暨研發單位，正式改成立為「石膏板研究發展小組」。該小組現進行的二個耐燃性實驗室，已成為「成功大學研究發展基金會」的合作實驗室，並將進一步強化管理制度，申請成為內政部營建署的指定試驗機構，以提昇本公司在防火建材界的地位。本公司阿蓮水泥廠為配合政府政策及節省燃料成本，雖規劃建設完成燃燒廢熔劑設備，但仍有待與地方民意之溝通始能開始；惟另水泥之替代原料，諸如廢二氧化矽、廢鑄砂、廢噴砂，現均已研發完成，入窯焚燒順利，此除配合政府政策減少廢棄物外，對本公司節省原料成本亦有貢獻。
- (四)近年度國內外重要政策及法律變動對公司財務業務之影響及因應措：
- 同業向政府申訴韓、菲等國水泥反傾銷成功，因加收關稅其減少之進口量由國產水泥替代致91年度水泥銷售大幅成長。

(五) 最近年度科技改變對公司財務業務之影響及因應措施：

本公司主要產品為與營建有關之建築材料，科技之改變對本公司而言並無負面影響。

(六) 最近年度企業形象改變對企業危機管理之影響及因應措施：

本公司向來維持良好企業形象，並無任何不良企業形象之相關報導。

七、其他重要事項：無。

柒、公司治理運作情形

上市上櫃公司治理運作情形及其與上市上櫃公司治理實務守則差異情形及原因

項 目	運 作 情 形	與上市上櫃公司治理實務守則差異情形及原因
一、公司股權結構及股東權益 (一)公司處理股東建議或糾紛等問題之方式 (二)公司掌握實際控制公司之主要股東及主要股東之最終控制者名單之情形 (三)公司建立與關係企業風險控管機制及防火牆之方式	(一)本公司設有專人處理相關事。 (二)本公司均隨時掌握主要股東及控制者名單，每月並依規定予以揭露。 (三)本公司依內控制度、內稽制度及相關作業辦法、處理程序或法令規定建立對轉投資公司控管機制並設有專人負責管理。	無。 無。 無。
二、董事會之組成及職責 (一)公司設置獨立董事之情形 (二)定期評估簽證會計師獨立性之情形	(一)無。 (二)無。	評估中，依公司治理制度精神改善中。 評估中，依公司治理制度精神改善中。
三、監察人之組成及職責 (一)公司設置獨立監察人之情形 (二)監察人與公司之員工及股東溝通之情形	(一)無。 (二)無。	評估中，依公司治理制度精神改善中。 本公司設有發言人處理相關事宜。
四、建立與利害關係人溝通管道之情形	(一)本公司設有發言人制度並設有專人負責監管與利害關係人溝通。	無。
五、資訊公開 (一)公司架設網站，揭露財務業務及公司治理資訊之情形 (二)公司採行其他資訊揭露之方式（如架設英文網站、指定專人負責公司資訊之蒐集及揭露、落實發言人制度、法人說明會過程放置公司網站等）	(一)本公司依規定定期及不定期於公開資訊觀測站申報各項財務業務，本公司網址可參閱本年報封裏。 (二)本公司業已建立發言人及代理發言人制度。	無。 無。

項 目	運 作 情 形	與上市上櫃公司治理實務守則差異情形及原因
六、公司設置審計委員會等功能委員會之運作情形	無。	評估中，依公司治理制度精神改善中。
七、公司如依據「上市上櫃公司治理實務守則」訂有公司治理實務守則者，請敘明其運作與所訂公司治理實務守則之差異情形；	評估中，依公司治理制度精神改善中。	
八、其他有助於瞭解公司治理運作情形之重要資訊（如董事及監察人進修之情形、董事出席及監察人列席董事會狀況、風險管理政策及風險衡量標準之執行情形、保護消費者或客戶政策之執行情形、董事對利害關係議案迴避之執行情形、公司為董事及監察人購買責任保險之情形及社會責任等）；		

捌、特別記載事項

一、關係企業相關資料

環球水泥股份有限公司

民國九十二年度關係企業合併營業報告書

(一) 關係企業組織概況

1. 關係企業組織圖

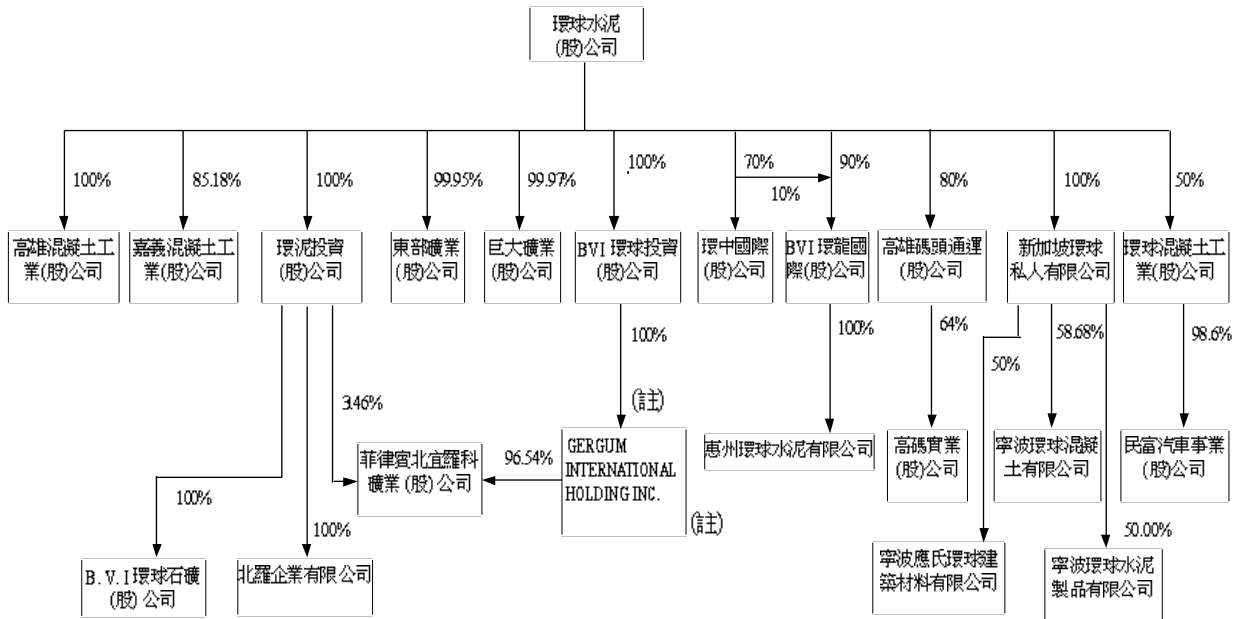

2. 依公司法第 369 條之 3 推定為有控制與從屬關係公司：無。

3. 依公司法第 369 條之 2 第二項規定直接或間接由本公司控制人事、財務或業務經營之從屬公司：

關係企業	關係
環球混凝土工業(股)公司	本公司取得該公司過半數之董事席位且對其背書保證金額達其公司總資產之三分之一以上
上海嘉環混凝土有限公司	新加坡環球私人有限公司法人代表為該公司總經理

註：GERGUM INTERNATIONAL HOLDING INC. 於本期完成辦理增資變更登記，惟 BVI 環球投資(股)公司基於當地法令規定，將以信託方式將所持有之 60% 股權（普通股）透過 QUASHA LAW HOLDINGS INC. 持有。

(二) 各關係企業基本資料

單位：新台幣仟元

企業名稱	設立日期	地 址	實收資本額	主要營業或生產項目
高雄混凝土工業股份有限公司	70.08.03	高雄市小港區沿海三路 20 號	\$ 182,000	預拌混凝土之產製及銷售
嘉義混凝土工業股份有限公司	71.09.14	嘉義縣太保鄉嘉太工業區中興路 2 號	90,000	預拌混凝土之產製及銷售
環泥投資股份有限公司	78.12.01	台北市南京東路二段 125 號 10 樓	100,000	一般投資業務
環中國際股份有限公司	80.01.28	台北市南京東路二段 125 號 10 樓	250,000	水泥與水泥原料、燃料、製品之銷售及進出口業務
東部礦業股份有限公司	60.01.05	台北市南京東路二段 125 號 10 樓	2,000	各種礦石之開採、加工及買賣等業務
巨大礦業股份有限公司	66.07.26	台北市南京東路二段 125 號 10 樓	3,200	各種礦石之開採、加工及買賣等業務
高雄碼頭通運股份有限公司	56.03.31	高雄市苓雅區三多四路 110 號 4 樓之 5	75,600	卡車運輸
英屬維京群島環球投資股份有限公司	1997.12.03	英屬維京群島	USD 6,520 仟 (註)	一般投資業務
新加坡環球私人有限公司	1991.06.28	10 HOH CHIANG RD#17-02 KEPPEL TOWERS SINGAPORE 0208	SGD 10,472 仟 (註)	一般投資業務
環球混凝土工業股份有限公司	64.11.28	台中縣烏日鄉中山路一段 665 號	126,147	預拌混凝土之產製及銷售
高碼實業股份有限公司	89.08.01	高雄市苓雅區三多四路 110 號 4 樓之 5	4,000	水泥、爐石粉及減水劑之批發買賣業務
寧波應氏環球建築材料有限公司	91.08.30	浙江縣寧波經濟技術開發區青峙工業區(北倉小港)	USD 4,950 仟 (註)	預拌混凝土之產製及銷售
寧波環球混凝土有限公司	1995.09.12	浙江省寧波市鄞縣鍾公廟鎮長豐工業開發區	USD 3,800 仟 (註)	預拌混凝土之產製及銷售
寧波環球水泥製品有限公司	2000.09.08	浙江省寧波市鄞縣鍾公廟鎮長豐工業開發區	USD 3,000 仟 (註)	水泥管樁及其它水泥製品之生產及銷售
民富汽車事業股份有限公司	75.05.20	台中縣烏日鄉仁德村 16 鄰中山路一段 663 號	\$ 5,000	汽車修理
菲律賓北宜羅科礦業股份有限公司	1996.06.10	菲律賓	PESO69,989 仟元 (註)	各種礦石之開採、加工及買賣等業務
Gergum International Holding Inc.	91.06.20	菲律賓	PESO30,920 仟元 (註)	一般投資業務
北羅企業有限公司	87.09.18	台北市南京東路二段 125 號 10 樓	1,200	建材零售業、礦石零售業及國際貿易業
英屬維京群島環球石礦股份有限公司	85.09.12	P.O.BOX 957 offshore Incorporations Centre.Road Town.Tortola.Bntish Virgin Islands	USD 1,018 仟 (註)	石灰石買賣
英屬維京群島環龍國際股份有限公司	92.06.19	台北市南京東路二段 125 號 10 樓	USD 4,060 仟 (註)	一般投資業務
惠州環球水泥有限公司	92.08.21	廣東省惠州市龍門縣平陵鎮興平路	USD 4,000 仟 (註)	水泥生產及銷售

註：民國 92 年 12 月 31 日之兌換匯率為 US：NT = 1：33.97，SGD：NT = 1：19.98 及 PESO：NT=1：0.6545

(三) 推定為有控制與從屬關係者其相同股東資料：無。

(四) 整體關係企業經營業務所涵蓋之行業

1. 本公司及本公司之關係企業所經營之業務：主要係水泥、預拌混凝土及石膏板之產製及銷售。
2. 本公司為配合混凝土區域供銷之特性，乃轉投資環球混凝土工業(股)公司，高雄混凝土工業(股)公司及嘉義混凝土工業(股)公司等地區性之混凝土公司，以擴展業務。
3. 本公司向環中國際(股)公司購入水泥以供應國內水泥市場之需求。
4. 本公司為利混凝土之運輸，乃轉投資高雄碼頭通運(股)公司，以利銷售。
5. 本公司透過新加坡環球私人有限公司及新加坡嘉環私人有限公司，轉投資寧波環球混凝土有限公司、寧波環球水泥製品有限公司及上海嘉環混凝土有限公司，主係於大陸設立生產據點以拓展大陸混凝土市場。
6. 本公司透過英屬維京群島環球投資(股)公司轉投資菲律賓北宜羅科礦業股份有限公司，主係於菲律賓開採石灰石，以供應本公司生產水泥所需之原料。

(五) 各關係企業董事、監察人及總經理資料

企 業 名 稱	職 稱 (註 1)	姓 名 或 代 表 人	持有股份(註 2)(註 3)	
			股 數	持 股 比 例
高雄混凝土工業(股)公司	董 事 長	環球水泥股份有限公司法人代表：李國棟	18,200,000	100%
	董 事	環球水泥股份有限公司法人代表：侯吾義	18,200,000	100%
	董 事	環球水泥股份有限公司法人代表：李國梁	18,200,000	100%
	董 事	環球水泥股份有限公司法人代表：陳慶全	18,200,000	100%
	董 事	環球水泥股份有限公司法人代表：陳億興	18,200,000	100%
	監 察 人	環球水泥股份有限公司法人代表：陳皇州	18,200,000	100%
	總 經 理	陳慶全	-	-
嘉義混凝土工業(股)公司	董 事 長	吳太郎	444,453	4.94%
	董 事	環球水泥股份有限公司法人代表：李國棟	7,666,662	85.18%
	董 事	環球水泥股份有限公司法人代表：侯吾義	7,666,662	85.18%
	董 事	環球水泥股份有限公司法人代表：李國梁	7,666,662	85.18%
	董 事	環球水泥股份有限公司法人代表：王瑞毅	7,666,662	85.18%
	監 察 人	環球水泥股份有限公司法人代表：陳皇州	7,666,662	85.18%
	總 經 理	吳勝智	155,553	1.73%

企 業 名 稱	職 稱 (註 1)	姓 名 或 代 表 人	持有股份(註 2)(註 3)	
			股 數	持 股 比 例
環泥投資股份有限公司	董 事 長	環球水泥股份有限公司法人代表：李國棟	10,000,000	100%
	董 事	環球水泥股份有限公司法人代表：顏岫峰	10,000,000	100%
	董 事	環球水泥股份有限公司法人代表：吳亮宏	10,000,000	100%
	監 察 人	環球水泥股份有限公司法人代表：侯吾義	10,000,000	100%
	總 經 理	李國棟	—	—
環中國際股份有限公司	董 事 長	環球水泥股份有限公司法人代表：李國棟	17,500,000	70.00%
	董 事	環球水泥股份有限公司法人代表：顏岫峰	17,500,000	70.00%
	董 事	環球水泥股份有限公司法人代表：王瑞毅	17,500,000	70.00%
	董 事	香港商 MOREHEAD COMPANY LIMITED： 只石征之進	7,500,000	30.00%
	董 事	香港商 MOREHEAD COMPANY LIMITED： 德植桂治	7,500,000	30.00%
	監 察 人 總 經 理	環球水泥股份有限公司法人代表：侯吾義 陳振輝	17,500,000 —	70.00% —
東部礦業股份有限公司	董 事 長	環球水泥股份有限公司法人代表：李國棟	199,900	99.95%
	董 事	環球水泥股份有限公司法人代表：顏岫峰	199,900	99.95%
	董 事	環球水泥股份有限公司法人代表：吳亮宏	199,900	99.95%
	董 事	環球水泥股份有限公司法人代表：遺缺待補	199,900	99.95%
	監 察 人	環球水泥股份有限公司法人代表：侯吾義	199,900	99.95%
巨大礦業股份有限公司	董 事 長	環球水泥股份有限公司法人代表：李國棟	319,900	99.97%
	董 事	環球水泥股份有限公司法人代表：顏岫峰	319,900	99.97%
	董 事	環球水泥股份有限公司法人代表：吳亮宏	319,900	99.97%
	董 事	環球水泥股份有限公司法人代表：遺缺待補	319,900	99.97%
	監 察 人	環球水泥股份有限公司法人代表：侯吾義	319,900	99.97%
高雄碼頭通運股份有限公司	董 事 長	環球水泥股份有限公司法人代表：李國棟	604,800	80.00%
	董 事	環球水泥股份有限公司法人代表：顏岫峰	604,800	80.00%
	董 事	環球水泥股份有限公司法人代表：侯吾義	604,800	80.00%
	董 事	環球水泥股份有限公司法人代表：李國梁	604,800	80.00%
	董 事	環球水泥股份有限公司法人代表：王瑞毅	604,800	80.00%
	董 事	環球水泥股份有限公司法人代表：石正宜	604,800	80.00%
	董 事	環球水泥股份有限公司法人代表：陳慶全	604,800	80.00%
	董 事	林武宏	45,360	6.00%
	董 事	王敏男	37,800	5.00%
	監 察 人 總 經 理	環球水泥股份有限公司法人代表：陳皇州 林武宏	604,800 —	80.00% —
英屬維京群島環球投資股份有限公司	董 事	環球水泥股份有限公司法人代表：侯吾義	7,055,249	100.00%

企 業 名 稱	職 稱 (註 1)	姓 名 或 代 表 人	持 有 股 份 (註 2)(註 3)	
			股 數	持 股 比 例
新加坡環球私人有限公司	董 事 董 事	環球水泥股份有限公司法人代表：侯吾義 Tan Puay Ling	SGD10,471,720 — (註 2)	1 —
環球混凝土工業(股)公司	董 事 長 董 事 董 事 董 事 董 事 監 察 人 董 事 董 事 董 事 監 察 人 監 察 人 總 經 理	環球水泥股份有限公司法人代表：蘇政勝 環球水泥股份有限公司法人代表：顏岫峰 環球水泥股份有限公司法人代表：李國棟 環球水泥股份有限公司法人代表：李國梁 環球水泥股份有限公司法人代表：陳振輝 環球水泥股份有限公司法人代表：侯吾義 吳瑞聲 石清溪 張謀 陳清和 李勝雄 吳瑞聲	6,307,373 6,307,373 6,307,373 6,307,373 6,307,373 6,307,373 473,052 264,508 157,684 157,684 157,684 —	50.00% 50.00% 50.00% 50.00% 50.00% 50.00% 3.75% 2.10% 1.25% 1.25% 1.25% —
寧波環球混凝土有限公司	董 事 長 董 事 董 事 董 事 董 事 董 事 董 事 總 經 理	香港亞飛有限公司法人代表：應明皓 香港亞飛有限公司法人代表：應昌世 香港亞飛有限公司法人代表：應柔爾 新加坡環球私人有限公司法人代表：顏岫峰 新加坡環球私人有限公司法人代表：李國棟 鄭縣鐘公廟鎮資產管理服務中心法人代表： 朱健濤 新加坡環球私人有限公司法人代表：李國梁 王溯願	USD 1,420,000 USD 1,420,000 USD 1,420,000 USD 2,230,000 USD 2,230,000 USD 50,000 USD 2,230,000 — (註 2)	37.37% 37.37% 37.37% 58.68% 58.68% 1.32% 58.68% —
寧波環球水泥製品有限公司	董 事 長 董 事 董 事 董 事 董 事 董 事 董 事 總 經 理	香港亞飛有限公司法人代表：應明浩 香港亞飛有限公司法人代表：應仲藝 香港亞飛有限公司法人代表：陳慧君 新加坡環球私人有限公司法人代表：顏岫峰 新加坡環球私人有限公司法人代表：李國棟 新加坡環球私人有限公司法人代表：李國梁 鄭縣鐘公廟鎮資產管理服務中心法人代表：朱健濤 王溯願	USD 1,490,000 USD 1,490,000 USD 1,490,000 USD 1,500,000 USD 1,500,000 USD 1,500,000 USD 10,000 —	49.00% 49.00% 49.00% 50.00% 50.00% 50.00% 1.00% —

企 業 名 稱	職 稱 (註 1)	姓 名 或 代 表 人	持 有 股 份 (註 2)(註 3)	
			股 數	持 股 比 例
菲律賓北宜羅科礦業股份有限公司	董 事 長	Delfin A. Manuel Jr.	1	—
	董 事	李國棟	1	—
	董 事	侯吾義	1	—
	董 事	夏令夷	1	—
	董 事	GERALDINE A. GUMTANG	1	—
	董 事	Kristin V. Sto. Donfngo	1	—
	董 事	Simeon M. Valdez	6,666	0.09%
	總 經 理	鄭純聰	—	—
GERGUM INTERNATIONAL HOLDING INC.	董 事 長	Conrado S. Dar Santos	10,000	—
	董 事	李國棟	1	—
	董 事	侯吾義	1	—
	董 事	Linda-Joy B. Moya	10,000	—
	董 事	Delfin A. Manuel Jr.	10,000	—
民富汽車事業股份有限公司	董 事 長	環球混凝土工業股份有限公司法人代表： 吳瑞聲	493,000	98.60%
	董 事	吳俊民	1,000	0.20%
	董 事	陳世澤	1,000	0.20%
	監 察 人	王慶瑞	1,000	0.20%
高碼實業股份有限公司	董 事 長	王敏男	3,200	8.00%
	董 事	高雄碼頭通運股份有限公司法人代表： 林武宏	24,000	60.00%
	董 事	林峰雄	1,600	4.00%
	監 察 人	高雄碼頭通運股份有限公司法人代表： 陳億興	24,000	60.00%
	總 經 理	王敏男	—	—
BVI 環龍國際股份有限公司	董 事	環球水泥股份有限公司法人代表：李國棟	USD 2,600,000	64.04%
	董 事	環球水泥股份有限公司法人代表：侯吾義	USD 2,600,000	64.04%
惠州環球水泥有限公司	董 事 長	BVI 環龍國際股份有限公司法人代表： 李國棟	USD 4,000,000	100%
	董 事	BVI 環龍國際股份有限公司法人代表： 顏岫峰	USD 4,000,000	100%
	董 事	BVI 環龍國際股份有限公司法人代表： 吳亮宏	USD 4,000,000	100%
	董 事	BVI 環龍國際股份有限公司法人代表： 侯吾義	USD 4,000,000	100%
	董 事	BVI 環龍國際股份有限公司法人代表： 陳振輝	USD 4,000,000	100%
	總 經 理	李國棟	—	—

企 業 名 稱	職 稱 (註 1)	姓 名 或 代 表 人	持有股份(註 2)(註 3)	
			股 數	持 股 比 例
寧波應氏環球建築材料有限公司	董 事 長	香港亞飛有限公司法人代表：應明皓	USD2,425,000	49.00%
	董 事	新加坡環球私人有限公司法人代表：李國棟	USD2,475,000	50.00%
	董 事	新加坡環球私人有限公司法人代表：顏岫峰	USD2,475,000	50.00%
	董 事	香港亞飛有限公司法人代表：應仲藝	USD2,425,000	49.00%
	董 事	陳慧君	USD 49,000	1.00%
	總 經 理	王家榮	—	—
BVI 環球石礦股份有限公司	董 事 長	環泥投資股份有限公司法人代表：李國棟	USD 50,000	100%
	董 事	環泥投資股份有限公司法人代表：侯吾義	USD 50,000	100%
	總 經 理	鄭純聰	—	—
北羅企業有限公司	董 事 長	環泥投資股份有限公司法人代表：李國棟	1,200	100%
	董 事	環泥投資股份有限公司法人代表：侯吾義	1,200	100%
	總 經 理	鄭純聰	—	—

註 1：關係企業如為外國公司，係列其職位相當者。

註 2：被投資公司係為有限公司，故以出資額及出資比例列示之。

註 3：董事、監察人為法人時，另加揭露代表人之相關資料。

(六) 關係企業營運概況

各關係企業之財務狀況及經營結果：

單位：新台幣仟元

企業名稱	資本額	資產總值	負債總額	淨值	營業收入	營業利益	本期損益 (稅後)	每股盈餘 (稅後)
高雄混凝土工業股份有限公司	\$182,000	\$439,277	\$195,779	\$243,498	\$753,077	\$53,773	\$38,769	\$2.13
嘉義混凝土工業股份有限公司	90,000	193,498	108,390	85,108	213,769	(15,619)	(8,771)	(0.97)
環泥投資股份有限公司	100,000	97,162	3,854	93,308	17,371	17,229	16,517	1.65
環中國際股份有限公司	250,000	419,908	119,956	299,952	616,291	15,022	13,285	0.53
東部礦業股份有限公司	2,000	2,833	448	2,385	231	(15)	(12)	(0.06)
巨大礦業股份有限公司	3,200	2,940	226	2,714	186	(14)	(9)	(0.03)
高雄碼頭通運股份有限公司	75,600	182,423	95,357	87,066	316,864	4,418	(3,827)	0.51
英屬維京群島環球投資股份有限公司(註)	221,480	101,691	—	101,691	(27,853)	(27,806)	(27,806)	(3.92)
英屬維京群島環龍國際股份有限公司(註)	137,918	137,918	—	137,918	—	—	—	—
新加坡環球私人有限公司(註)	209,225	216,777	—	285,525	15,905	15,905	15,591	1.49
環球混凝土工業股份有限公司	126,147	228,072	151,942	76,130	247,900	(16,127)	(16,267)	(1.29)
寧波應氏環球建築材料有限公司	168,152	250,066	52,970	197,096	110,593	(9,661)	(9,793)	(1.98)
寧波環球混凝土有限公司(註)	129,086	261,519	130,221	131,298	370,271	26,089	23,084	6.07
民富汽車事業股份有限公司	5,000	5,330	1,261	4,069	6,829	(1,337)	(1,331)	(2.66)
寧波環球水泥製品有限公司	101,910	180,691	57,906	122,785	233,554	19,575	18,987	4.89
菲律賓北宜羅科礦業股份有限公司(註)	106,935	248,903	102,198	146,705	29,153	(34,232)	(60,522)	(7.86)
英屬維京群島環球石礦股份有限公司(註)	30,318	40,578	40,697	(119)	50,604	9,094	9,062	8.90
北羅企業股份有限公司	1,200	253	39	214	—	(1,663)	(1,665)	(1.387)
GERGUM INTERNATIONAL HOLDING INC.	34,041	34,041	—	34,041	—	—	—	—
高碼實業股份有限公司	4,000	84,197	76,864	7,333	169,412	2,820	2,737	6.84
惠州環球水泥有限公司	135,880	135,880	—	135,880	—	—	—	—

註：係外國公司，相關數字均按92年12月31日之兌換率(USD：NT=1：33.97，SGD：NT=1：19.98及PESO：NT=1：0.6545)換算為新台幣列示。

(七) 關係企業合併財務報表

環球水泥股份有限公司
關係企業合併財務報表聲明書



本公司民國九十二年度（自民國九十二年一月一日至九十二年十二月三十一日止）依「關係企業合併營業報告書關係企業合併財務報表及關係報告書編製準則」應納入編製關係企業合併財務報表之公司與依財務會計準則公報第七號應納入編製母子公司合併財務報表之公司均相同，且關係企業合併財務報表所應揭露相關資訊於前揭母子公司合併財務報表中均已揭露，爰不再另行編製關係企業合併財務報表。

特此聲明

公司名稱：環球水泥股份有限公司

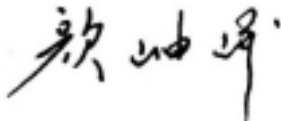
負責人：  簽章

中華民國九十三年三月十九日

二、內部控制制度執行狀況

(一) 內部控制聲明書

環球水泥股份有限公司
內部控制聲明書



日期：93年3月22日

本公司民國九十二年一月一日至九十二年十二月三十一日之內部控制制度，依據自行檢查的結果，謹聲明如下：

- 一、本公司確知建立、實施和維護內部控制制度係本公司董事會及經理人之責任，本公司業已建立此一制度。其目的係在對營運之效果及效率（含獲利、績效及保障資產安全等）、財務報導之可靠性及相關法令之遵循等目標的達成，提供合理的確保。
- 二、內部控制制度有其先天限制，不論設計如何完善，有效之內部控制制度亦僅能對上述三項目標之達成提供合理的確保；而且，由於環境、情況之改變，內部控制制度之有效性可能隨之改變。惟本公司之內部控制制度設有自我監督之機能，缺失一經辨認，本公司即採取更正之行動。
- 三、本公司係依據財政部證券暨期貨管理委員會訂頒「公開發行公司建立內部控制制度處理準則」（以下簡稱「處理準則」）規定之內部控制制度有效性之判斷項目，判斷內部控制制度之設計及執行是否有效。該「處理準則」所採用之內部控制制度判斷項目，係為依管理控制之過程，將內部控制制度劃分為五個組成要素：1. 控制環境，2. 風險評估，3. 控制作業，4. 資訊及溝通，及 5. 監督。每個組成要素又包括若干項目。前述項目請參見「處理準則」之規定。
- 四、本公司業已採用上述內部控制制度判斷項目，檢查內部控制制度之設計及執行的有效性。
- 五、本公司基於前項檢查結果，認為本公司上開期間的內部控制制度（含對子公司之監理），包括與營運之效果及效率、財務報導之可靠性及相關法令之遵循有關的內部控制制度等之設計及執行係屬有效，其能合理確保上述目標之達成。
- 六、本聲明書將成為本公司年報及公開說明書之主要內容，並對外公開。上述公開之內容如有虛偽、隱匿等不法情事，將涉及證券交易法第二十條、第三十二條、第一百

七十一條及第一百七十四條等之法律責任。

七、本聲明書業經本公司民國 93 年 3 月 22 日董事會通過，出席董事 13 人，無人持反對意見，均同意本聲明書之內容，併此聲明。

環球水泥股份有限公司

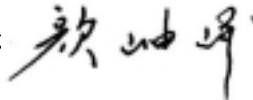
董事長：  簽章

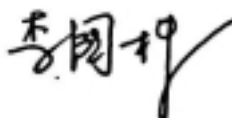

總經理：  簽章



(二) 委託會計師專案審查內部控制之會計師審查報告：無。

三、董事或監察人對董事會通過重要決議之不同意見

九十二年度至年報刊印日止本公司歷次董事會所通過之重要議案，董事監察人並無不同意見。

四、最近年度及截至年報刊印日止，私募有價證券辦理情形：無。

五、最近年度及截至年報刊印日止，子公司持有或處分本公司股票情形：

子公司環泥投資股份有限公司原持有本公司股票計 700,000 股，於九十三年一月全數處分。

六、最近年度及截至年報刊印日止，股東會及董事會之重要決議：

股東會

本公司民國九十二年度股東常會於民國九十二年六月二十六日於台北市國賓大飯店國際廳舉行。會中出席股東決議通過民國九十一年度營業報告書及財務報表、民國九十一年度盈餘分派案、增加資本案、修改公司章程部份條文案、修改背書保證作業程序部份條文案、修改資金貸與他人作業程序部份條文案、修改取得或處分資產處理程序案、授權董事會在公司淨值百分之四十範圍內，決定對大陸投資事宜案。

董事會

本公司於民國九十二年度及至年報刊印日止共召開七次董事會，重要事項決議摘要如下：核准九十二年度財務預測、核准修訂背書保證作業程序部份條文、核准修訂資金貸與他人作業程序部份條文、核准修訂取得或處分資產處理程序、核准修訂內部控制制度部份條文、核准修訂職工福利委員會組織章程部份條文、核准修訂員工長期駐外辦法部份條文、核准大陸投資設立水泥廠、核准轉投資萬通銀行與中國信託金控公司合併、訂定增資除權基準日、核准與大陸廣東省惠州市龍門縣政府簽訂投資設立水泥廠協議書、核准修訂組織規程部份條文、核准修訂辦事細則部份條文、核准修訂工作規則部份條文、核准修訂工作規則實施補充規定部份條文、核准修訂派遣出國考察實習人員待遇辦法部份條文、核准認購環泥建設開發公司特別股、核准調升九十二年度財務預測、核准擔任 BVI 環龍國際公司美金 3,500 萬元聯合授信保證人、核准於寧波奉化市投資設立預拌混凝土廠、核准修訂公司章程部份條文、核准修訂公司內部控制制度及內部稽核實施細則。

七、最近年度及截至年報刊印日止，公司及其內部人員依法被處罰，公司對其內部人員違反內部控制制度規定之處罰、主要缺失與改善情形：無。

八、其他必要補充說明事項：無。

九、最近年度及截至年報刊印日止，發生證券交易法第三十六條第二項第二款所定對股東權益或證券價格有重大影響之事項：無。

公司、工廠(場)、直營店之地址及電話

總公司

台北市南京東路二段一二五號十樓

電話: (02) 2507-7801 (9 線)

電傳: (02) 2507-5870

大湖水泥廠

高雄縣路竹鄉環球路四六一號

電話: (07) 696-2131 (5 線)

電傳: (07) 696-2135

阿蓮水泥廠

高雄縣阿蓮鄉崗山村九十五之二號

電話: (07) 631-2111 (8 線)

電傳: (07) 631-8187

大湖石膏板廠

高雄縣路竹鄉環球路四六一之二號

電話: (07) 697-2181

電傳: (07) 697-1898

海湖石膏板廠

桃園縣蘆竹鄉海湖村海山中街 18 號

電話: (03) 354-3056

電傳: (03) 354-1711

大湖預拌混凝土場

高雄縣路竹鄉環球路四六一之一號

電話: (07) 696-5131

電傳: (07) 696-1220

楠梓預拌混凝土場

高雄縣燕巢鄉鳳龍村鳳龍巷 58 號

電話: (07) 615-3190

電傳: (07) 615-3186

林鳳營預拌混凝土場

台南縣六甲鄉中社村林鳳營 231 之 3 號

電話: (06) 699-1579

電傳: (06) 699-1853

永康預拌混凝土場

台南縣永康市興工路 20 號

電話: (06) 233-6052

電傳: (06) 233-6106

台南預拌混凝土場

台南市中華西路一段 59 號

電話: (06) 291-7733

電傳: (06) 291-7641

泰山石膏板直營店

台北縣泰山鄉明志路三段 351 巷 25 之 2 號

電話: (02) 2904-2689

電傳: (02) 2904-2876

竹北石膏板加盟店

新竹縣竹北市中正西路 1066 巷 18 號

電話: (035) 536-160

電傳: (035) 536-195

台中石膏板直營店

台中市松竹路三段 749 號

電話: (04) 2426-8100

電傳: (04) 2426-8101

嘉南石膏板直營店

台南縣永康市永安路 158 號

電話: (06) 243-3789

電傳: (06) 243-5545

仁武石膏板直營店

高雄縣仁武鄉仁心路 211 號之 3

電話: (07) 373-3000

電傳: (07) 373-1755

Address for Head Office, Plant and Supply Office

Head Office

We Sheng Bldg., 10th F1., 125, NanKing E. Rd. Sec. 2, Taipei, Taiwan

TEL: (02) 2507-7801

FAX: (02) 2507-5870

Ta-Fu Plant

461, Universal Road, Luh-Chu Hsiang, Kaohsiung Hsien

TEL: (07) 696-2131

FAX: (07) 697-2135

Ah-Line Plant

95-2, Kan Shan Village, AhLien Hsiang, Kaohsiung Hsien

TEL: (07) 631-2111

FAX: (07) 631-8187

Ta-Fu Gypsum Board Plant

461-2, Universal Road, Luh-Chu Hsiang, Kaohsiung Hsien

TEL: (07) 697-2181

FAX: (07) 697-1898

Hai-Fu Gypsumboard Plant

18, Haisan Chung St., Hai Fu Village, Lu Chow Shiang, Taoyuan Hsien, Taiwan

TEL: (03) 354-3056

FAX: (03) 354-1711

Ta-Fu Premixed Concrete Mill

461-1, Universal Road, Luh-Chu Hsiang, Kaohsiung Hsien

TEL: (07) 696-5131

FAX: (07) 696-1220

Nartz Premixed Concrete Mill

58, Fenlung Lane, Fenlung Village, Yentsou Hsiang, Kaohsiung Hsien

TEL: (07) 615-3190

FAX: (07) 615-3186

Lin Feng Ying Premixed Concrete Mill

231-3, Lin Feng Ying, Chung She Village, Liu Chia Hsiang, Tainan Hsien

TEL: (06) 699-1577

FAX: (06) 699-1853

Yeun Kung Premixing Concrete Plant

20, Hsin Con Road, Yeun Kung City

TEL: (06) 233-6052

FAX: (06) 233-6106

Tainan Premixed Concrete Plant

59, Chung-Hua W. Road, Sec. 1, Tainan

TEL: (06) 291-7733

FAX: (06) 291-7641

Tai-Shan Warehouse

25-2, Lane 351, Sec. 3, Ming-Chih Road, Tai-Shan Hsiang, Taipei Hsien

TEL: (02) 2904-2689

FAX: (02) 2904-2876

Chu-Pei Warehouse

18, Lane 1066, Chung-Cheng W. Road, Chu-Pei City, Hsinchu Hsien

TEL: (035) 536-160

FAX: (035) 536-195

Taichung Warehouse

749, Sec. 3, Sung-Chu Road, Taichung

TEL: (04) 2426-8100

FAX: (04) 2426-8101

Chia-Nan Warehouse

158, Yeun An Road, Yeun Kung City, Tainan Hsien

TEL: (06) 243-3789

FAX: (06) 243-5545

Ren-Wuu Warehouse

211-3, Ren-Shin Road, Ren-Wuu Hsiang, Kaohsiung Hsien

TEL: (07) 373-3000

FAX: (07) 373-1755

環球水泥股份有限公司



董事長

顏坤峰